SVERIGES KOMMUNIKATIONER.



№ 1. Lördagen

SVERIGES KOMMUNIKATIONER.

1867. den 27 April.

Ett nummer af »SVERIGES KOMMUNIKATIONER» utkommer i Stockholm hvarje Lördag och expedieras till landsorten med Fredagens aftonposter. — Priset för annonsering blifver 7 öre för rad om 40 bokstäfver petitstil, med proportionerlig förhöjning, beräknad efter det utrymme, annonsen upptager, då större stil eller utrymme önskas. — Annonser, som skola i bladet införas, emottages i Stockholm å annonsbladets byrå; i Göteborg å Hr Conrad Ugglas kontor, Skeppsbron № 1; i Malmö å Hr Hans Friis' kontor. — Prenumerationspriset är lika öfver hela riket: För återstående delen af innevarande år 3 Rdr; för halft år 1 Rdr 25 öre; för tre månader 1 Rdr 25 öre. — Prenumeration för Stockholm åker å annonsbladets byrå, Lilla Nygatan № 13¼, hvarifrån bladet utan kostnad för mottagaren sändes till der antecknade prenumeranter inom hufvudstaden. — Prenumeration för landsorten åker å närmaste postkontor. — Lösa nummer à 10 öre försäljas i Stockholm (staden): i Cigarrboden nr 7 Salviigränd (hörnet af Myntgatan); nr 10 Skeppsbron och nr 45, B vid Stampens slaglagen från Skeppsbron); samt i Hagmanssons specerihandel nr 33 vid Jerntorget. Å Norrmalm: i Cigarrboden nr 19 Gustaf Adolfs torg och mot Alma Fernlunds cigarrbod i Operahusets inglång från Arsenalsgatan; i Björkmans specerihandel nr 34 Regeringsgatan (hörnet af Myntgatan); nr 10 Skeppsbron och nr 45, B vid Stampens slaglagen från Skeppsbron); samt i Hagmanssons specerihandel nr 33 vid Jerntorget. Å Norrmalm: i Cigarrboden nr 19 Gustaf Adolfs torg och mot Alma Fernlunds cigarrbod i Operahusets inglång från Arsenalsgatan; i Björkmans specerihandel nr 34 Regeringsgatan; samt i Nordblom & Lindströms specerihandel nr 46 Drottninggatan. Å Ladugårdslandet: i Fahlgrens specerihandel nr 16 Nybrohamnen (hörnet af Nybrogatan). På Kungsholmen: i G. Åkermans specerihandel vid Kungsholmstorget. Å Södermalm: i Rönnqvists specerihandel nr 1 Hornsgatan. [Stockholm, tryckt hos Joh. Beckman, 1867.]

Anmälan.

Då det i vårt land, likasom i alla de länder der ett ordnadt kommunikationssystem eger rum, är ett behof att förutom den lokala annonseringen äfven någorstädes må finnas säkra, på ett ordnadt och för allmänheten lättfattligt sätt sammanförda uppgifter om ankomst- och afgångstider m. m. för landets alla kommunikationsanstalter, så äfven undertecknade, för att fylla detta behof, utgifva ett allmänt annonsblad, under titel:

SVERIGES KOMMUNIKATIONER,

upptagande samtlige inom landet förekommande Jernvägs-, Diligens- och Angbåts-turer.

Detta annonsblad utkommer i Stockholm hvarje lördag och expedieras till landsorten med fredagens aftonposter.

Priset för annonsering blifver 7 öre för rad om 40 bokstäfver petitstil, med proportionerlig förhöjning, beräknad efter det utrymme annonsen upptager, då större stil eller utrymme önskas.

Annonser, som skola i bladet införas, emottagas i Stockholm å annonsbladets byrå; i Göteborg å Herr Conrad Ugglas kontor, Skeppsbron № 1; i Malmö å Herr Hans Friis' kontor.

Prenumerationspriset är lika öfver hela riket:

för återstående delen af innevarande år	3	Rdr;	
för halft år	2	»	25 öre;
för tre månader	1	»	25 » .
Lösa nummer		à	10 » .

Prenumeration för Stockholm åker å annonsbladets byrå Lilla Nygatan № 13¼, hvarifrån annonsbladet till prenumeranter kostnadsfritt hemsändes.

Prenumeration för Landsorten åker å närmaste postkontor. Stockholm den 2 April 1867.

Fing. von Sydow. *J. A. Forström.*

Tidskilnads-Tabell,

utvisande huru många minuter man bör *tillägga* den i tabellerna utsatta jernvägstiden, för att erhålla nedanskrifna stationers *lokaltider* för bantågens ankomst och afgång.

minuter.		minuter.		minuter.		minuter.	
Alfvesta	10	Herrljunga	4	Malmö	4	Tomteboda	9
Alingsås	3	Hessleholm	7	Mellerås	7	Töreboda	8
Elmhult	9	Hjo	6	Norrköping	17	Upsala	9
Falköping	6	Jönköping	9	Nässjö	11	Wingåker	10
Finnerödja	60	Katrineholm	17	Skellefteå	8	Wretstorp	8
Forsvik	60	Kristinehamn	9	Sparreholm	13	Örebro	9
Gefvle	11	Lambohof	11	Stockholm	60	Ortofta	24
Göteborg	0	Laxå	11	Säfsjö	11		
Hallsberg	13	Lund	5	Södertelje	23		

Underrättelser och råd till resande å jernväg.

Biljettluckorna öppnas en timme och stängas 5 minuter före hvarje tågs afgång.

Var om möjligt försedd med *jemna penningar* till biljettköpen.

Anmärkning mot *orätthy biljett eller vexling* skall ske innan Biljett-köparen lemnar luckan. Sedermera väckta anspråk lemnas utan afseende.

Köpt biljett återtages ej och kan icke begagnas för annat ändamål, än det, hvartill den blifvit utbudt.

Hvarje Unis eller Vuxen klass passagerarebiljett berättigar innehafvaren att *öfpåtafvelt* medföra bagage till 70 ℔ vigt, och hvarje Barn klass biljett 30 ℔ vigt.

För barn under 3 år, då de begagna samma plats som åtföljande vuxen person, erlägges ingen afgift. För barn mellan 3 och 12 år betales half afgift.

Barnbiljett berättigar till kostnadsfritt medtagande af hallva den bagage-vigt, som för hel biljett af samma klass är medgifven.

Vid inlemnandet af bagage skall biljetten företrädas för att märkas.

Tillse att kontramärkets nummer öfverensstämmer med de numror, som lemnas bagaget samt att detta senare får riktig adress.

Anmärk genast om ej alla bagage-persedlar enkadade återkommits.

Jakttag de i vagnarne anslagna förhållningsregler.

Biljetten bör vara till hands att vid efterfrågan uppvisas.

Klagomål emot betjeningen kunna anmälas hos stationsföreståndaren å närmaste station eller och antecknas uti den å hvarje station befintliga anmärkningsbok.

Vid Statens jernvägsstationer försäljas:

Tabeller å utgifter för transporter å Statens jernvägar samt för begagnande af deruti hörande platser, byggnader, m. m.; nådigst fastställd den 4 April 1849. Pris: 10 öre.

Stockholm—Upsala.

Afgår från Stockholm kl.	Ankommer till Upsala kl.	Blandade tåg. Alla dagar. № 46.	№ 48.
7,14 f. m.	(inom hangården)	7,14 f. m.	4,0 e. m.
0,7	» Jerfva	7,32 »	4,19 »
1,8	» Rotebro	7,59 »	4,46 »
2,3	» Winky	8,13 »	5,0 »
3,0	» Knifsta	8,34 »	5,14 »
3,4	» Skutta	8,45 »	5,27 »
4,5	» Kvarnbo	9,10 »	5,37 »
5,5	» Bergshamra	9,34 »	6,21 »
6,2	Ank. till Upsala	9,48 »	6,35 »

Kristinehamn—Laxå.

Afgår från Kristinehamn för en passagerare: med svitföljd 1.	II.	med blandadt tåg 1.	II.	III.		Snälltåg. Alla dagar.	Blandadt tåg. Alla dagar.
					Afg. från Kristinehamn	№ 55. 10,40 f. m.	№ 53. 3,25 e. m.
1,1	0,85	0,60	0,85	0,55	0,37 » Björneborg	11,1 »	3,57 »
2,4	1,90	1,35	1,85	1,20	0,80 » Degerfors	11,24 »	4,34 »
3,6	2,80	2,10	2,70	1,80	0,95 » Svartå	11,45 »	5,9 »
4,8	3,60	2,75	3,45	2,30	1,15 » Hasselfors	12,3 e. m.	5,39 »
5,6	4,40	3,30	4,25	2,80	1,40 Ank. till Laxå	12,20 »	6,5 »
26,9	21,50	16,16	20,17	13,43	6,72 » Stockholm	7,15 »	——
19,2	14,97	10,95	14,25	9,50	4,75 » Norrköping	6,37 »	——
10,7	8,50	6,40	8,02	5,35	2,67 » Örebro	2,19 »	9,15 »
9,8	—	—	—	4,90	2,45 » Tivsholm	——	8,58 »
26,9	21,50	16,10	20,17	13,45	6,72 » Göteborg	7,54 »	——
22,8	18,20	13,60	17,10	11,40	5,70 » Jönköping	6,44 »	——

* Godslig, med hvilket 2:a och 3:e klassens passagerarevagnar följa.

Ur Trafikverkets museers samlingar

Sveriges Järnvägsmuseum
Digitaliserad 2015

TRAFIKVERKET

53 1/.

53 1/.

Ur Trafikverket museers samlingar - Sveriges Järnvägsmuseum - Trafikverket

Pris: 10 öre.

SVERIGES KOMMUNIKATIONER.

Pris: 10 öre.

N:o 30. Trettioandra Argången. Lördagen den 30 Juli 1898.

»SVERIGES KOMMUNIKATIONER» utkommer i Stockholm hvarje helgfri Lördag och säljes i bokhandeln samt å jernvägsstationerna. — Annonser emottagas i Stockholm å bladets byrå, Vasagatan N:o 14. — Prenumerationspriset är lika öfver hela riket: för 1/1 år 3 Kr. 50 öre, för 3/4 år 3 Kr., för 1/2 år 2 Kr. 25 öre, för 1/4 år 1 Kr. 25 öre.

"Kölnerbolaget"

(Kölns Olycksfallförsäkrings-Aktiebolag i Köln).

Afdelningskontor för Sverige: **Stockholm, Fredsgatan 18.**

Grundkapital och Reservfonder öfver 7 millioner kronor,

meddelar förutom vanlig enskild och kollektiv olycksfallförsäkring samt olycksfallförsäkring gällande för resor och uppehåll **i hela verlden** (s. k. verldspolis), äfven

Jernvägsolycksfallförsäkring på lifstid

(gällande för hela verlden)

på enkla och förmånliga vilkor mot en ringa premiebetalning en gång för alla; t. ex. för **Kr. 12,000 endast Kr. 40** en gång för alla!

Närmare underrättelser meddelas af: *Afdelningskontoret,* Stockholm, Fredsgatan 18 (brefadress »Kölnerbolaget»), Agenter i Göteborg: *Oscar A. Hagberg* och *E. Karlberg,* samt af Bolagets öfriga herrar ombud i riket.

OBS.! Ombud antagas!



Försäkringsaktiebolaget TRE KRONOR

10 Vasagatan STOCKHOLM Allm. tel. 964

lemnar garanti **för redbar** ***redovisning*** *af* ***uppbördsmän, kassörer, kommissionärer,*** samt andra redovisningsskyldiga.

Premie i regeln 1—2 proc. af ansvarssumman. Tjänstsökande erhålla **löfte** om garanti, att bifogas deras ansökan.

JERNVÄGS-OLYCKSFALL-FÖRSÄKRING PÅ LIFSTID,

gällande i hela verlden

under färder på jernväg, ång- och hästspårvagnar och elektriska banor, tecknas mot en ytterst billig premie en gång för alla af

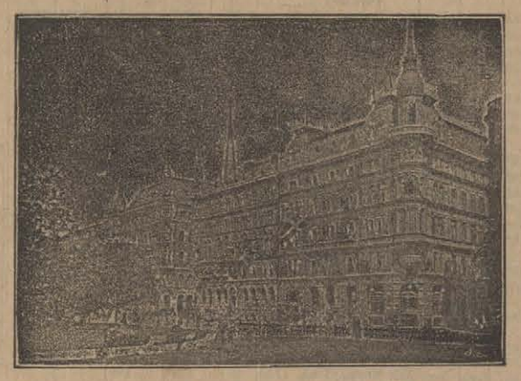
OLYCKSFALL-FÖRSÄKRINGS-AKTIEBOLAGET

SKANDINAVIEN

Hufvudkontor: Stockholm, Drottninggatan 27.

Agenter antagas.

Stockholm, 8 Vasagatan 8.



Stockholm, 8 Vasagatan 8.

Belfrage's Pensionat & Hôtel

invid Centralstationen, med fri, vacker utsigt öfver Mälaren, Jernvägsparken m. m.

Sedan ***hela*** *huset blifvit omändradt till Hôtel, erbjudes en mängd billiga och trefliga rum.*

Godt bord. * Läsrum & Salong. * Riks- & Allm. Telefon.

English spoken. Man spricht deutsch.

Obs.! Vaktmästare möter midt för Stationstrappan, *vid Omnibussarne.*

Reseförsäkring gratis

har hvarje köpare af veckoskriften

FÖRGÄT MIG EJ.

Pris 10 öre. * **Bästa reslektyr.** * Pris 10 öre.

Observera!

I tidtabellerna äro namnen å **utgångs-** och **slut**stationer, afvensom **föreningsstationer** betecknade med fet stil. De vid samma stationsnamn utsatta siffror hänvisa till den eller de tabeller, hvarest anslutande banors tågtider finnas angifna.

Der för vissa ej dagligen gående tåg utrymmet ej medgifvit fullständigt utsättande af **dagarnas namn,** äro dessa betecknade sålunda: Måndagar M., Tisdagar T., Onsdagar O., Thorsdagar Th., Fredagar F., Lördagar L., Söndagar S., söknedagar Skd., sön- och helgdagar, S. o. H

Olika slags tåg äro betecknade med: snälltåg Snlt. eller St., persontåg Prst. eller Pt. blandade tåg Bl. t. eller B.t., godståg Gdst. eller Gt.

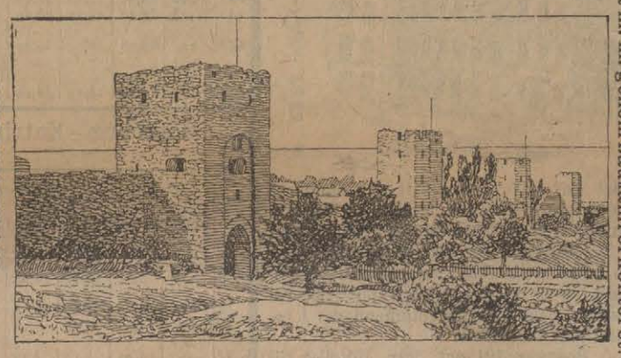
Tiden från och med kl. 6²² på afton till och 5²² på morgonen angifves med understrukna minutsiffror.

Tecknet × betyder att tåg gör uppehåll, endast om resande finnas att upptaga eller aflemna.
» | » att tåg icke stannar.
» a » att tåg stannar endast för resandes **afstigande.**
Tecknet *p* betyder att tåg stannar endast för resandes **påstigande.**
» ✕ » att mat finnes att tillgå.
» 🏨 » att hotell, rum för resande eller gästgifvaregård finnes i närheten af station.
» ⚓ » att förbindelse eger rum med ångbåt.

Tecknen ⓖ ◐ ◑ * † hänvisa till en med samma tecken försedd anmärkning.

WISBY.

WISBY. Angenämaste vistelseort för rekreationssökande.



WISBY. Utmärkt bad- och luftkurort. Prospekt m. m. genom Badkamrerkontoret.

För turister, målare, arkitekter m. fl. är ett besök bland Nordens märkligaste och skönaste fornlemningar ytterst intressant. 12 timmars resa från Stockholm, hvaraf ungefär halfva tiden inomskärs. 1:sta kl. hotell med 80 rum. Se vidare turlistan för Ångfartygs-Aktiebolaget Gotlands ångare sidan 12.

FÖNSTER- & SPEGEL-GLAS

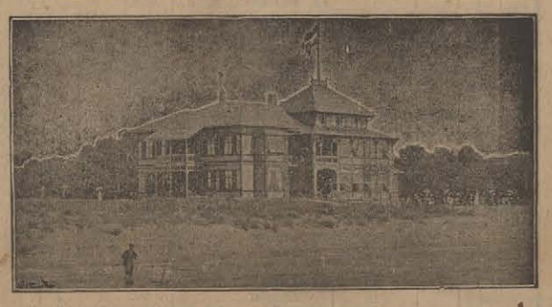
RÅGLAS, MOUSELINSGLAS m. m.

BILLIGAST

Josef Jonssons Bolag

27 Gamla Brogatan 27, STOCKHOLM.

GLASSLIPERI, GLASETSERI, SPEGELFOLIERING.



NYTT — Sjö- och barrluft Kallbadhus — "A la Trouville" — Restaurant & Café Rikstelefon — NYTT

Rekreationsort. Saltsjöbadens Hotell med Annex, YSTAD.

15 minuters väg från staden, naturskönt beläget vid stranden af Östersjön, i en vidsträckt barr- och löfskog. Saisonen börjas den 15 Maj till den 1 September och erbjuder till moderata priser såväl rum att hyrå, som tillfälle till hel inackordering, hvarom allt aftal kan träffas med Hotellvärden. Franska, Tyska och Engelska talas. Vördsamt

Aug. Åhlfeldt.

F. d. Manager å Grand Hotell och Hotell Kung Karl, Stockholm.

Om Tur- o. Returb. och direkta biljetter till utlandet se sid. 10.

H. TÖRNSTEN, Hernösand.

Omlastar gods till och från ångbåt och jernväg billigast på platsen.

OBS.! Stockholms omgifningar med register se sid. 17.

REGISTER Å JERNVÄGS- OCH ÅNGBÅTSSTATIONER.

Feta siffror (1, 3, 5) hänvisa till Jernvägstidtabellerna. — Kursiva siffror (*1, 3, 5*) hänvisa till ångbåtsturer.

Eslövs jernvägshotell.
Utmärkt restaurant m. Biljard & Café.
Goda rum. — Billiga priser.
Olof Andersson.

Acklinga ... 11
Adolfsberg ... 6
Agnesberg ... 39
Ahlstad ... 97
Albano ... 118
Alby ... 1
Alebäck ... 47
Alfvesta ... 7, 61
Alfvidsjöbodar *279*
Alingsås ... 3
Almedal ... 55, 103 *122*
Almnäs ... 121
Almunge ... 33
Almvik ... 49
Almaryd ... 70
Alster ... 13
Alvastra ... 10
Amsterdam ... *96*
Andersbenning 43
Anderslöf ... 82
Andersson sanna 12
Aneby ... 7
Angelstad ... 68
Anjehem ... *265*
Ankarsrum ... 49
Anneberg ... 103
Annefors ... 44
Annelöf ... 97
Ansta ... 19
Antnäs ... *39*
Antverpen *94, 95, 245*
Anundsjö ... 112
Arboga ... 16, *146*
Arbrå ... 1
Arkelstorp ... 75
Arkösund ... 48, *56*
Arlöf ... 7, 102 *—122*
Arneberga ... 10
Arvika ... 13, *330*
Asarum ... 68
Aska ... 10
Askersund ... 14
Askeröd ... 78
Asmundtorp ... 88
Attarp ... 76
Avesta ... 42
Axelvold ... 102
Axhult ... 91
Axvall ... 47

Backa ... 103
Backa ... *3*
Backaryd ... 69
Backsjönäset ... *265*
Baggetorp ... 3
Bagghus ... *13*
Balingslöf ... 7
Balsby ... 75
Bankeberg ... 7
Bankeryd ... 8
Bara ... 101
Bardlingbo ... 48
Barkarby ... 16
Barkåkra ... 103
Baskarp ... 34
Bastuträsk ... 112
Bedinge ... 93
Belgviken ... 23
Bengtsfors 53, *212*
Bengtstorp ... 27
Berg ... 70
Berg ... *266*
Berga ... 54, 65
Bergen ... *227*
Berghem ... 58
Bergqvara ... *60*
Bergsbrunna ... 1
Bergsgården ... 36
Bergsjö ... 116
Bergs slussar *120—122*
Bergvik ... 117
Berlin ... *1, 3, 6*
Bernshammar ... 20
Bersbo ... 49
Bettna ... 23
Billeberga ... 88
Billesholm ... 86
Billeh. grufva 98, 102
Billingsfors ... 53
Bispberg ... 42
Bispgården 112, *273*
Bjellum ... 47
Bjereshög ... 101
Bjersjö ... 48
Bjerlöf ... 72
Bjernum ... 89
Bjersjölagård ... 78
Bjuf ... 86
Bjurfors ... 43
Björka ... 9
Björkeryd ... 70
Björketorp ... 58
Björkfors ... *336*
Björksundet ... *148*
Björna ... 112
Björneborg 13, *276*
Björneborg ... *42*
Björnhyttan ... 24
Björnlunda ... 7
Björnmossen, L:a o. St:a ... 34
Björnsjö ... 112
Björnstorp ... 96
Björnänge ... 1
Björstorp ... 65
Björsund ... *136*
Blåsåter ... 49
Bildsberg ... 51
Bildösund ... *8*
Blomberg ... 47
Blomstermåla ... 65
Blåsta ... 49
Boda ... 13
Boden ... 112, 114
Bofors ... 27
Bohult ... 54
Bokskogen ... 101
Bolmen ... 68
Bollebygd ... 55
Bollnäs ... 1
Bollsta bruk ... 106
Bomhus ... 34
Bonäset ... *265*
Borensberg ... *120—122*
Borgeby ... 78
Borggård ... 45
Borghamn ... 10
Borgholm *58—60, 66, 278, 279*
Borlänge ... 39, 42
Born ... 36
Borrby ... 84
Borås nedre 55, 57, 58
» öfre 56, 57, 58
Botholm ... *135*
Bovallstrand ... *200*
Boxholm ... 7
Bratteborg ... 104
Brattfors ... 34
Braås ... 62
Breared ... 68
Bredaryd ... 104
Bredgrind ... 15
Bredgårdstorp ... 27
Bredsjö ... 29, 39
Bredåkra ... 67, 69
Bremen ... *96, 235*
Brevik ... 54
Brevik *56, 57, 116 —122*
Breviken ... *272*
Brinkebergskulle *122*
Brintbodarne ... 37
Brittatorp ... 62
Bro ... 16
Broby ... 72
Broddbo ... 1
Broddetorp ... 47
Brofjorden ... *197*
Bromölla ... 67
Brovallen ... 1
Brunflo ... 1
Brunsberg ... 13
Brunsbo ... 47
Bruzaholm ... 54
Bryne ... 47
Brålanda ... 39
Brånahult ... 66
Brånnestad ... 48
Bråstorp ... 70
Bråtnäs ... *212*
Bräcke ... 1, 112
Brännarp ... 103
Brännberg ... 112
Bränninge ... 10
Brännlanda ... 111
Brännsågen ... 34
Burgsvik ... *58*
Butle ... 48
Byarum ... 104
Bygget ... 68
Byholma ... 68
Byringe ... 121
Byske ... *39, 270*
Byvalla ... 1, 2
Byvattnet ... 112
Bågede ... 58
Bälnäs ... *340*
Bälsta ... 16
Bångbro ... 24
Bånghammar 24, 25
Båstad ... 103
Bäck ... 36
Bäckaskog ... 67
Bäckefors ... 53, 105
Bärby ... 33
Böhle ... *265*
Bökebergsslätt. ... 97
Böketofta ... 102
Bökö ... 68
Börringe ... 79, 82
Börseryd ... 65
Cadiz ... *99*
Carlsdahl ... 28
Chalottenberg. ... 13
Charlottenlund. ... 79
Christiansand ... *227*
Christineberg ... 78
Cimbrishamn 96, *65*
Cöln ... *6*
Daglösen ... 39
Dagstorp ... 97
Dal ... 99
Dala ... 10
Dalby ... 96
Dalkarlsberg ... 29
Dalskog ... 105
Dalslandskanal *212*
Dalum ... 51
Danderyd ... 32
Dannemora ... 34, 35
Defvelstorp ... 82
Degeberga ... 78
Degerbäcken ... 112
Degerfors ... 13, 29
Degerhamn ... *60*
Degerön ... 9
Deglundsbäcken 38
Deje ... 39
Delsbo ... 115
Derome ... 58
Dingelvik ... 53
Dingtuna ... 16
Dö ... 7
Djupadal ... 67, 69
Djupvik ... *197*
Djurkälla ... 10
Djurmo ... 42
Djursholm (Villastad) ... 119
ångb. se sid. 17
Djurslöf ... 96
Djurås ... 42
Djurö ... *179, 191*
Dockmyr ... 112
Dofverstorp ... 45
Domnarfvet ... 39
Drättinge ... 12
Dufed ... 1
Dufnäs ... 42
Dufnäs ... 120
Dvärsätt ... 1
Dylta bruk ... 16
Dynäs ... 106
Dysjön ... 1
Dösjöbro ... 97
Ed ... 105
Edane ... 13
Ede ... 108
Edebäck ... 38
Edestad ... 67
Edselebro ... *272*
Edsvalla ... 39
Efveröd ... 73
Ekeberga ... 63
Ekeby ... 98
Ekebyholm ... 33
Ekedalen ... 11
Ekeryd ... 104
Ekestad ... 75
Eket ... 91
Eklunda ... 46
Eklången ... 121
Ekolsund ... 16 ångb. se sid. 17
Eksjö ... 54
Ekskogen ... 32
Eksund ... 7
Ekträsk ... 112
Eldsberga ... 103
Elfkarleö ... 34
Elfsby ... 112
Elfsered ... 99
Elfsjö ... 7
Elfsnäs ... *17, 18*
Elfvesta ... 10
Elfvestorp ... 28
Elfängen ... 39
Elgarås ... 3
Ellenö ... 53
Ellös ... *197*
Emmaboda ... 64, 65
Emmaljunga ... 89
Enafors ... 1
Engebacken ... 52
Engelholm 102, 103
Engelholms h. 103
Engelsberg 19, *145*
Enggrufvorna ... 38
Enköping ... 16, *133*
Eriksdal ... 96
Eriksund ... 108
Erikstad ... 39
Ervalla ... 16, 27
Esbjerg ... *3*
Eskilstuna ... *141*
Eskilstuna Central ... 23, 121
Eskilstuna norra 121
» södra 121
Eslöf 7, 71, 78, 88
Esperöd ... 78
Espinge ... 71
Espås ... 47
Espö ... 82
Foglavik ... 3
Folkesta ... 23
Fornåsa ... 10
Fors ... 1
Forsaström ... 49
Forsbacka ... 36
Forsby ... 34
Forserum ... 8
Forshammar ... 20
Forsheda ... 104
Forshem ... 46
Forshult ... 54
Forssa ... 115
Forsvik ... *122*
Fosie ... 93
Frankfurt a/M. *6*
Fredriksberg ... 44
Fredriksdal ... 104
Fredriksfors ... 115
Fredrikshall 105 *338*
Fredrikshavn *4, 233*
Fredrikslund ... *73*
Frescati ... 119
Fridafors ... 68
Fridened ... 10
Fridhem ... 76
Fridhemsberg ... 99
Frillesås ... 103
Frinnaryd ... 7
Fristad ... 56
Fritsla ... 58
Fruelöt ... *56*
Frykensjöarna *334*
Fryksta ... 13, *334*
Frånö ... 106
Frändefors ... 39
Frändtorp ... 3
Främsta ... 108
Frösliida ... 104
Frösunda ... 32
Frövi ... 16, 24
Fu ... 36
Fuhr ... 64
Fulltofta ... 74
Furingstad ... 48
Furulund ... 102
Furusund *8, 9, 13*
Fåfängan ... 120
Fårhult ... 49
Färösund ... *58*
Färgelanda ... 53
Färlöf ... 72
Färnäs ... 36
Fässberg ... 103
Förlösa ... 65
Förslöf ... 103
Gagnef ... 42
Gamla Karleby *42*
Gamla Upsala ... 34
Gamleby 49, 57, *278*
Gammalkroppa 37
Gammalstorp ... 67
Gammelstad ... 112
Gammerud ... *212*
Gantofta ... 88
Gasås ... 36
Gastsjön ... 112
Gefle 34, 36, *16, 17, 37, 39, 219*
Gefsjön ... 1
Geijersdal ... 39
Geijersholm ... 38
Gelivare ... 114
Gemla ... 61
Genarp ... 101
Genevad ... 103
Genua ... *99*
Getinge ... 103
Gillberga ... 10
Gimo ... 35
Gisebo ... 12
Gislöf ... 93
Gisslarbo ... 20
Gistad ... 7
Glemmingebro. ... 84
Glimminge ... 72
Glimåkra ... 75
Gjedser ... *3*
Glottra ... 45
Gnarp ... *17, 23*
Gnesta ... 7
Godegård ... 9
Gonäs ... 24
Gottne ... 112
Grafudden ... *149*
Grafvarne ... *197*
Grafversfors ... 7
Granbergsdal ... 27
Grangemouth ... *96*
Graninge ... 112
Granstanda ... 36
Granton ... *242*
Gravendal ... 44
Gravningsund *338*
Grebbestad *199, 200*
Grefvie ... 103
Grenna *120, 121, 351*
Grennaforssa ... 7
Grillby ... 16
Grimsby ... *243*
Grimslöf ... 68
Grimstorp ... 7
Gripenberg ... 7
Gripsholm 121, *142*
Grislehamn ... *73*
Gropen ... 16
Grums ... 39
Grundbro ... 121
Grundsund ... *197*
Grunnebo ... 52
Grycksbo ... 36
Grydet ... 72
Gryt ... 45
Gryt ... *56, 57*
Grythyttehed 28, 39
Gryttjom ... 106
Grytvexeln ... 45
Gräddö ... *9*
Gräfve by ... 16
Gräsgården ... 29
Grängesberg ... 24
Grängesberg B:s 39
Gränum ... 67
Gräsberg ... 38
Grästorp ... 52
Grönängen ... 108
Gualöf ... 67
Gullberg ... 10
Gullberna ... 67
Gullbrandstorp 103
Gullholmen ... *197*
Gullspång ... 27
Gullsta ... 108
Gumboda *37, 270*
Gunnarstorp ... 86
Gunnebo ... *57*
Gunsta ... 33
Gusselby ... 24
Gustafs ... 42
Gustafsfors ... *212*
Gustafstorp ... 67
Gyhult ... 103
Gyttorp ... 27
Gåfvan ... 59
Gåfvetorp ... 7
Gårdsjö ... 3
Gårdsnäs ... 106
Gårrö ... 75
Gäfveränge ... 34
Gäfvunda ... 37
Gällö ... 1
Gärds Köpinge 73
Gärds Lyngby ... 73
Gärsnäs ... 84, 96
Gössäter ... 46
Göteborg ... 3, 2, *4, 67, 122, 197—245*
Göteborg B:s 39, 55, 103
Götened ... 46
Habo ... 8
Hafstenssund *199, 200*
Hagalund ... 1
Hagelsrum ... 54
Hagfors ... 38
Hallabro ... 69
Halleby ... 49
Hallen ... *266*
Hallsberg ... 3, 6, 9
Hallsta ... *13*
Hallstahammar *145*
Halmstad 68, 103, 104, 2, *218*
Halmstad norra 103
Hamburg 3, *6, 77, 231*
Hammar ... 77
Hammar ... 1
Hammenhög ... 84
Hampetorp ... *749*
Hamränge ... 34
Hangö ... *53*
Hanefors ... 1
Haparanda *39, 270*
Haraldsmåla ... 65
Harg ... 35, *13*
Hargshamn 35 *77, 18*
Harmånger ... 116
Harnäs ... 34
Harplinge ... 103
Hasselfors ... 13
Hasslarp ... 92
Håvre ... *95*
Heagård ... 102
Heberg ... 103
Heby ... 1
Hedemora ... 42
Hedensberg ... 18
Hednoret ... 112
Hedvigsdal ... 84
Heldeholm ... *56*
Helgenäs ... *56*
Helgum ... 112, *272*
Helgö ... *115*
Heljarp ... 97
Hellberga ... 121
Hellby brunn .. 121
Hellefors ... 39
Helleforsnäs ... 23
Hellekis 47, *122, 271*
Hellestad ... 45
Hellevikstrand. *197*
Hellinge ... 59
Helsingborg 85, 86, *2, 3, 67 218, 219*
Helsingborg Central 88, 103
» färjest. 103
Helsingfors ... *53*
Helsingör ... 104
Hemse ... 48
Hemsjö ... 68
Hennan ... 1
Henriksdal ... 120
Hensmåla ... 69
Hernestad ... 73
Hernösand 106, *17, 29, 39, 219, 267, 270, 273*
Herrenäs ... *212*
Herrestad ... 10
Herrestad ... *142*
Herrhult ... 37, 39
Herrljunga 3, 52, 56
Herräng *13, 17, 18*
Hesselbyholm 7, 76, 86, 89
Hessleholm ... 16
Hidingebro ... 16
Hillared ... 57
Himle ... 103
Hindby ... 79
Hindås ... 55
Hinsnoret ... 39
Hjelmdal ... *197*
Hjelmsäter ... 47
Hjelta ... 107
Hjeltevad ... 54
Hjerpen ... 1
Hjerpås ... 47
Hjertsäter ... 53
Hjo 10, *120, 121, 350, 351*
Hjorted ... 49
Hjortqvarn ... 45
Hjulsjö ... 29
Hoby ... 67
Hofby ... *336*
Hofmanstorp ... 64
Hofmansbygd ... 68
Hofors ... 36
Hofslätt ... 104
Hofsta ... 16
Hofvetorp ... *336*
Hohög ... 101
Holen ... 36
Holje ... 67
Holmeja ... 97
Holmsjö ... 64
Holmsund ... *270*
Holmsveden ... 1
Hook ... 104
Horn ... *142*
Horn ... *336*
Horna ... 77
Horndal ... 1
Hornsö ... 65
Hornsö såg ... 65
Horred ... 58
Horsaryd ... 67
Hosjö ... 36
Hospitalet ... 97
Huddinge ... 7
Hudiksvall 115, 116, *17, 23, 29, 219*
Hufvudsta ... 16 ångb. se sid. 17
Hull ... *96, 244*
Hult ... 58
Hult ... 54
Hultaby ... 59
Hultafors ... 55
Hultagård ... 59
Hultsfred ... 49, 54
Hulvik ... 68
Humlehallar ... 70
Hurfva ... 78
Huskvarna ... 12
Husum *29, 37, 270*
Huså ... *265*
Hvalstad ... 49
Hvarf ... 10
Hvellinge ... 93
Hvena ... 49
Hvetlanda ... 59
Hybo ... 115
Hylinge ... 48
Hylsstofta ... 86
Hylta ... 75
Håkanbol ... 27
Håkantorp ... 47, 52
Hålland ... 1
Hällsta ... 23
Hällsviken ... *172*
Hänick ... 116
Häredal ... *340*
Häsjö ... 112
Hälsöf ... 93
Hällingsåfallet ... 112
Hällnäs ... 108
Hällsjö ... 48
Häradshammar 48
Härlingstorp ... 47
Härryda ... 55
Härsjön ... 67
Hästbo ... 1
Hästholmen 10, *120, 121, 350, 351*
Hästveda ... 7, 72
Höfversby ... 49
Höganäs öfre ... 92
» nedre 92
Högen ... 116
Högfors ... 19
Högsby ... 65
Högsjö ... 3
Högsäter ... 53
Högåsen ... 27
Höje ... 38
Hökedalen ... 105
Hököpinge ... 93
Hönsinge ... 82
Hör ... 7, 74
Hörby ... 71, 74
Hörk ... 24
Hörken B:s 39, 44
Hörle ... 104
Hörnsjö ... 112
Höstena ... 99
Igelsta ... 7
Igelstorp ... 5
Iggesund ... *23*
Ignaberga ... 76
Immeln ... 75
Indalselfven ... *273*
Ingatorp ... 54
Ingelsby ... 14
Ingelstad ... 69
Ingelsträde ... 92
Ingeröd ... *197*
Insjön ... 42, *260*
Ivåg ... 53
Jakobsberg ... 16
Jemshög ... 67
Jenny ... 49
Jerfsö ... 1
Jerfva ... 1
Jerla ... 120
Jerle ... 27
Jerna ... 7
Jernboås ... 29
Jerrestad ... 96
Johannedal ... 121
Johannisberg ... 108
Johannishus ... 67
Johansfors ... 104
Jonsberg ... 48
Jonsered ... 3
Jonsjö ... 58
Jordberga ... 82
Jordfallet ... 39
Jula ... 46
Jularbo ... 1
Jäders Bruk ... 16
Jädraås ... 34
Järbo ... 1
Jättendal ... *17, 23*
Jönköping ... 8, *120, 121, 351,*
Jönköpings h. 104
Jönköping östra 12
Jörn ... 112
Kaffatorp ... 75
Kaflås ... 11
Kalix ... *39, 270*
Kallerö ... *17, 18*
Kallmora ... 43
Kallsede ... *265*
Kallsjön ... *265*
Kallströmmen *265*
Kallviken *37, 270*
Kalmar 65, *58, 59, 60 63—67, 73, 74, 218, 219, 278, 279*
Kantorp ... 7
Kapelshamn ... *58*
Karby ... 48
Karlberg 1, 16, 118, ångb. se sid. 17
Karlsborg 5, *122, 352*
Karlsby ... 9
Karlshamn 67, 68, *59, 65, 67, 218, 219*
Kariskoga ... 13, 27
Karlskrona 64, 67, *59, 63-67, 74, 218, 192*
Karlslund ... 16
Karlstad ... 13, *122, 210, 271*
Karmansbo ... 20
Karpalund 71, 72, 73, 76
Karsjö ... 1
Kastberga ... 71
Katrineholm ... 3, 7
Kattarp ... 92, 103
Katthammarsvik *58*
Kaxholm ... 12
Kemi ... *42*
Kettilstorp ... 8
Kettilstorp ... 70
Kiel ... *3, 5, 6, 234*
Kil ... 13, 39
Kilafors ... 1, 117
Killeberg ... 7
Kilsmo ... 3
Kimstad ... 7, 45
Kinda kanal ... *336*
Kingelstad ... 98
Kinna ... 58
Kinnared ... 104
Kinnekulle *122, 211*
Kinstaby ... 117
Kjellinge ... 97, 102
Kjellgrens sanna 12
Kjellstorp ... 102
Klacka Lerberg 29
Klafreström ... 62
Klagstorp ... 82, 93
Klefshult ... 104
Klenshyttan ... 39
Klintehamn ... *58*
Klippan ... 86, 87
Klockrike ... 10
Kloten ... 25
Klågerup ... 97, 101
Kläckeberga ... 65
Klädesholmen .. *197*
Kläpp ... 106
Knaby ... 35
Knifsta ... 1
Knutby ... 33
Kohlsva ... 20
Kolbäck ... 16, 23
Kolforsen ... 34
Koläsen ... *265*
Konga ... 69
Kongsbacka ... 103
Kongsmarken .. 101
Konsterud ... 27
Kopparberg ... 24
Kornsjö ... 105
Korsnäs ... 36
Korsån ... 36
Korsör ... *3, 5, 6*
Kortebo ... 8
Kortfors ... 27, 28
Koskivara ... 114
Kosta ... 63
Kramfors ... 106
Kristianstad 67, 71, *72, 73, 75, 76, 77*
Kristiania 13, *67, 199, 200*
Kristinehamn 13, *87, 209, 211*
Kristinestad ... *42*
Krogstorp ... 1
Krokom ... 1
Krokvik ... 69
Krylbo ... 1, 42, 43
Kråkered ... 57
Kuddby ... 48
Kullaveden ... 42
Kullåkra ... 67
Kumla ... 6
Kummelby ... 48
Kungsgården ... 36
Kungshult ... 71
Kungsängen ... 16
Kungsör 23, *146, 148, 149*
Kylinge ... 67
Kyrkbyn ... *265*
Kyrkesund ... *197*
Kyrkheddinge ... 96
Kåge *37, 39, 270*
Kågeröd ... 102
Kåhög ... 3
Kåkenäs ... *197*
Kållered ... 103
Kåremo ... 65
Kårsta ... 32
Kälarne ... 112
Källby ... 47
Källebäcken ...
Källstad ... 10
Källvik *56, 57, 278*
Kårda ... 104
Kårfven ... 33
Käringön *197, 198*
Kärreberga ... 86, 91
Kärrgrufvan 19, 43
Kärrgården ... 46
Kättinge ... 48
Köinge ... 99
Kölsjön ... 25
Köpenhamn 2, *3, 6, 52, 63, 65, 228, 229*
Köping 16, 20, *143 352*
Köpingebro ... 78, 84
Köpmanholm ... *9*
Köpmanholmen *29*
Köpmannabro 39
Lackalanga ... 97
Laggaretorp ... 3
Lagmansholm .. 3
Laholm ... 103
Lahällan ... *197*
Lakaträsk ... 114
Lakvik ... 49
Lamhult ... 7
Landa ... 117
Landeryd ... 104
Landsbro ... 59
Landskrona 88, 97, *98, 2, 3, 67, 218, 219*
Landvetter ... 55
Lane ... 53
Lannaskede br. 59
La Pallice ... *95*
Larsbamn ... *8*
Larslund ... 23
Latorps bruk ... 16
Laxå ... 3, 13
Lefvalunda ... 67
Leksand ... *260*
Leksberg ... 46
Lena ... 51
Lenna ... 33
Lennartsfors ... *272*
Lennerstasund 120 ångb. se sid. 17
Lennheden ... 42
Lerbäck ... 9, 14
Lerum ... 3
Lesjöfors ... 37
Lessebo ... 63, 64
Lexe ... 36
Lia ... 99
Liarum ... 71
Liatorp ... 7
Libau ... 68
Lidhult ... 68
Lidköping 47, *122, 271*
Lidnäs ... 7
Liljeholmen ... 7, ångb. se sid. 17.
Lilla Edet ... *122*
Lilleskog ... 52
Lillsjödal ... 54
Limhamn ... 94
Linde ... 24
Linderöd ... 71
Lindfors ... 39
Lindholmen ... 32
Lindnäs ... *279*
Lindome ... 103
Lindås ... 65
Lingbo ... 1
Linghed ... 34
Linghem ... 7
Linköping 7, 10, *118, 336*
Lis ... 103
Lissabon ... *98*
Liverpool ... *93*
Livorno ... *99*
Ljugarn ... *58*
Ljung ... 56
Ljungarum ... 104
Ljungby ... 68
Ljungbyhed ... 87
Ljungskile ... *199*
Ljusdal ... 1, 115
Ljusfallshammar 45
Ljusfors ... 45
Ljusne ... *17, 18*
Ljusås ... 114
Lockne ... 1
Lofvene ... 47
Loka ... 39
Lomma ... 102
London *3, 96, 242*
Loo ... 108
Lottefors ... 1
Ludvika B:s ... 39
Ludvika ... 21, 24
Ludvigsborg ... 74
Lugnås ... 46
Luleå 112, *77, 37, 39, 270*
Lund ... 7, 97
Lunda ... *9*
Lundby ... 16
Lundsbrunn ... 46
Lunger ... *149*
Lunnarp ... 96
Lustebo ... 36
Lybeck ... *2, 73, 74*
Lyckarna ... *198*
Lyckås ... 96
Lyckåsgård ... 12
Lysekil *197—200*
Låka ... *197*
Långbanshyttan 37
Långbansände ... 37
Långemåla ... 65
Långsele ... 107, 112
Långshyttan ... 2
Långträsk ... 112
Långviksmon ... 112
Ångås ... 103
Läckeby ... 65
Läggesta ... 121
Löberöd ... 78
Läppe ... *148*
Löderup ... 84
Lödöse ... 39
Löfsta ... *142*
Löfvestad ... 78
Lökom ... 106
Lönneberga ... 54
Löräng ... 1
Mahult ... 68
Mala ... 89
Malaga ... *99*
Malma ... 46
Malmberget ... 114
Malmby ... 121
Malmbäck ... 104
Malmslätt ... 7
Malmö 7, 79, 93, 94, *96, 101, 102, 2, 3, 63-67, 96, 218, 219, 227*
Malmön ... *197*
Malsta ... 33
Malung ... 37
Manchester *93, 241*
Mantorp ... 7
Marbäck ... 68
Marianelund ... 54
Marieberg ... 97
Marieberg ... 6
Mariedam ... 9
Mariefred 121, *142*
Mariehamn *42, 52, 53*
Marieholm ... 88
Marielund ... 33
Mariestad 46, *122, 211*
Markaryd ... 89, 91
Marma ... 34
Marsala ... *99*
Marseille ... *99*
Marstrand *197—199*
Marsvinsholm .. 79
Marum ... *8, 13*
Maspelösa ... 10
Matfors ... 109
Mattmar ... 1
Medevi ... *352*
Mehede ... 34
Melen ... *265*
Mellansel 112, 113
Mellansjö ... 1
Mellerud ... 39, 105
Mellösa ... 23
Merseburn ... 67
Mjöhult ... 92
Mjölby ... 7, 9
Mobodarne ... 117
Moelfven ... 113
Mofalla ... 10
Moheda ... 7
Moholm ... 3, 46
Mokärnshyttan 38
Molkom ... 39
Mollaryd ... 56
Mollösund ... *197*
Molnby ... 32
Mon ... 105
Mora ... 37, *260*
Mora Noret 36, 37
Morgongåfva ... 1
Morshyttan ... 1, 15
Mosås ... 6
Motala 9, *119—122, 351, 352*
Mo ångsåg 37, *270*
Mullhyttemon .. 16
Mullsjö ... 8
Multrå ... 106
Munkarp ... 71
Munkaskog ...
Munkbo ... 21
Munkfors ... 38
Munksund ... *39*
Munktorp ... 16
Murjek ... 114
Myra ... 38
Myresjö ... 59
Myrheden ... 112
Myråsen ... 46
Myskje ... 117
Målaskog ... 68 *57, 65, 116—122, 218*
Målerås ... 66
Mållilla ... 54
Månsarp ... 104
Måstad ... 70
Märsta ... 1
Möcklen ... 7
Möckhult ... 54
Mölltorp ... 5
Mölnbacka ... 39
Mölnbo ... 7
Mölndal ... 55
Mölnlycke ... 55
Mönsterås *60, 279*
Mörarp ... 86
Mörby ... 119
Mörlunda ... 54
Mörrum ... 67
Mörsil ... 1
Nacka ... 120 ångb. se sid. 15.
Nattavara ... 114
Nedansjö ... 108
Nedansjöby ... 108
Neglinge ... 120
Nelhammar ... 49
Nettraby ... 67, 70
Nettraby hamn 70
Neva ... 37
Newcastle ... *96*
Nittqvarn ... 44
Nol ... 39
Noor ... *8*
Nora ... 27
Norberg ... 19
Nordanå ... 96
Nordmaling *37, 270*
Nordmark ... 38
Norehoff ... 10
Norraby ... *340*
Norrahammar .. 104
Norra Wi ... *340*
Norra Wram ... 102
Norrbyskär ... *270*
Norrfors ... 112
Norrgårda ... 62
Norrhvidinge ... 102
Norrköping 7, 48, *58, 60, 71, 74, 93, 96, 116, 117, 218, 278*
Norrsund ... *73*
Norrsundet ... 34
Norrtelje ... 33, *9*
Norrtull ... 118
Norsesund ... 3
Norsholm 7, 45, 49, *118—122*
Nosaby ... 67
Notholmen ... *149*
Nuortikon ... 114
Nybo ... 1
Nybro ... 65, 66
Nyby bruk (Torsälla stad) ... 121
Nyckelby ... 16
Nygård ... 39
Nyhem ... 112
Nyhyttan ... 37
Nykroppa ... 37
Nyköping 23, *115, 116*
Nyland ... 106, *29*
Nynäs ... *116*
Nyqvarn ... 121
Nystad ... *42*
Nyåker ... 112
Nås ... 42
Näfragöl ... 64
Näfveqvarn ... *116*
Nälden ... 1
Näs ... 15
Näs ... 106
Näsberg ... 114
Näsby ... 34
Näsby ... *142*
Näsbyholm ... 79
Näsbyholm ... 1
Nässjö 7, 8, 54, 104
Nässundet ... 37
Näsviken ... 115
Nättjebacka ... 53
Nöbbelöf ... 73
Nösund ... *197*
Öcke ... 1
Ockelbo ... 1, 34
Odensala ... 1
Odensbacken ... *149*
Odensberg ... 3
Oforsen ... 37
Okna ... 7
Olskroken ... 3, 39
Omberg ... 10
Oporto ... *99*
Oringen ... 106
Ormaryd ... 54
Ormastorp ... 92
Ornäs ... 39
Orrefors ... 66
Orresta ... 16
Orrskog ... 34
Orsa ... 36, *260*
Ortala ... *13*
Ortalalund ... 58
Osdal ... 58
Oskarshamn 54, *59, 60, 65, 67, 74, 218, 219, 276, 278*
Oskarström ... 104
Oskarsvärn ... 67
Oslättfors ... 34
Ottarp ... 98
Ottebol ... 13
Otterbäcken ... 27
Ousbyholm ... 71
Ovesholm ... 73
Oxelösund 23, *56, 57,

1. Stockholm—Storlien (Statens Spårvidd 1,435), från den 15 Juni 1898.

Kilom. fr. Stockh.	Biljettpris från Stockholm med snälltåg II	snälltåg III	bl. tåg II	bl. tåg III		Gdst. № 442 II III	Bl.tåg № 232 II III	Snällt. № 82 II III	Bl. tåg № 240 II III	Gdst. № 444 II III	Bl.tåg № 234 II III	Bl. t. № 236 II III	Bl. t. № 238 II III	Gdst. № 464 II III
					Fr. **Stockholms** Central	—	740	900	945	1035	310	525	825	900
					Stockholms N:a	455	|	|	|	|	|	|	|	|
					Karlberg	|	×		×	×	p^*	p^*	×	×
					Tomteboda	511	748		× 952	1054	p^*316	p^*532	832	908
					Hagalund	|	×		×	×	|	|	×	×
7	0,45	0,30	0,40	0,25	» Jerfva	525	787		1002	1116	324	540	848	919
					Tureberg	|	×		×	×	×	×	×	×
19	1,15	0,80	1,00	0,70	» Rotebro	600	822		1024	1202	344	600	905	952
24	1,45	1,00	1,30	0,85	» Väsby	617	884		1036	1224	354	610	916	1008
32	1,95	1,30	1,70	1,15	» Rosersberg	640	850		1049	1253	409	622	931	1028
37	2,25	1,50	1,95	1,30	» Märsta	705	904		1100	120	420	636	945	1040
					Odensala	×	×		×	×	×	×	×	
49	2,95	2,00	2,60	1,75	» Knifsta	745	929		1121	200	439	656	1005	G. t.
59	3,55	2,40	3,10	2,10	» Bergsbrunna	821	955		1140	233	456	715	1025	№ 446
66	4,00	2,65	3,50	2,35	Till **Upsala** (*33, 34*)	840	1007		1150	248	506	725	1035	III
					Fr. **Upsala**		1048	1031		313		735		500
79	4,75	3,20	4,15	2,80	» Yänge	—	1117		—	350	—	757	—	546
86	5,20	3,45	4,55	3,05	» Åland	—	1136		—	423	—	809	—	619
100	6,00	4,00	5,25	3,50	» Vittinge	—	1206		—	522	—	883	—	709
107	6,45	4,30	5,65	3,75	» Morgongåfva	—	1220		—	546	—	844	—	753
113	6,80	4,55	5,95	4,00	» Heby	—	1238		—	635	—	855	—	842
128	7,70	5,15	6,75	4,50	Till **Sala** (*18*)	—	110		—	718	—	919	—	920
					Fr. **Sala**	—	150		—	818	—	926	—	1110
138	8,30	5,55	7,25	4,85	» Broddbo	—	213		—	854	—	948	—	1234
150	9,00	6,00	7,90	5,25	» Rosshyttan	Gdst.	238		—	938	—	1008	—	112
					» *Brovallen*	№ 466	×		×	×	×	×	×	×
161	9,70	6,45	8,45	5,65	Till **Krylbo** (*42, 43*)	II III	300		1237	—	—	1020	—	142
					Fr. **Krylbo**	500	329		1242	—	—	—	—	355
165	9,90	6,60	8,70	5,80	» Julardo	514	349		—	—	—	—	—	418
171	10,30	6,85	9,00	6,00	» Fors	540	403		1257	—	—	—	—	446
179	10,75	7,20	9,40	6,30	Till **Morshyttan** (*15*)	605	421		109	—	—	—	—	511
					Fr. **Morshyttan**	615	422		110	—	—	—	—	526
185	11,10	7,40	9,75	6,50	» Horndal	648	438		121	—	—	—	—	602
190	11,40	7,60	10,00	6,65	» **Byvalla** (*2*)	722	454		130	—	—	—	—	637
202	12,15	8,10	10,65	7,10	» Hästbo	800	518		—	—	—	—	—	723
209	12,55	8,40	11,00	7,35	» Torsåker	826	533		155	—	—	—	—	754
219	13,15	8,80	11,50	7,70	Till **Storvik** (*36*)	850	551	× 208	—	—	—	—	—	820
					Fr. **Storvik**	950	615	283	—	—	—	—	—	
226	13,60	9,05	11,90	7,95	» Åshammar	1028	638	248	—	—	—	—	—	
235	14,10	9,40	12,35	8,25	» Järbo	1059	631	302	—	—	—	—	—	
257	15,45	10,30	13,50	9,00	Till **Ockelbo** (*34*)	1159	735	339	—	—	—	—	—	
					Fr. **Ockelbo**	1234	745	344	—	—	—	—	—	
274	16,45	11,00	14,40	9,60	» Lingbo	152	824	416	—	—	—	—	—	Bl.tåg № 260
284	17,05	11,40	14,95	9,95	» Holmsveden	227	844	432	—	—	—	—	—	II III
300	18,00	12,00	15,75	10,50	Till **Kilafors** (*117*)	310	914	457	—	—	—	—	—	1157
					Fr. **Kilafors**	330	924	501	—	—	—	—	—	1233
317	18,85	12,45	16,20	10,80	Till **Bollnäs**	417	1000	529	—	—	—	—	—	
					Fr. **Bollnäs**	615		587	—	—	—	—	—	
					» Lottefors	×	—	×	—	—	—	—	—	×
332	19,10	12,75	16,50	11,00	» Arbrå	712	—	603	—	—	—	—	—	634
337	19,10	12,75	16,50	11,00	» Vallsta	742	—	612	—	—	—	—	—	640
344	19,10	12,75	16,50	11,00	» Sämeå	812	—	624	—	—	—	—	—	658
353	19,55	13,05	16,80	11,20	» Karsjö	852	—	638	—	—	—	—	—	722
					Löräng	×	—	×	—	—	—	—	—	×
365	19,55	13,05	16,80	11,20	» Jerfsö	935	—	657	—	—	—	—	—	756
380	20,00	13,35	17,10	11,40	Till **Ljusdal** (*115*)	1010	—	× 719	—	—	—	—	—	× 825
					Fr. **Ljusdal**		—	737	—	—	—	—	—	843
387	20,00	13,35	17,10	11,40	» Tallåsen	—	—	750	—	—	—	—	—	903
408	20,45	13,65	17,40	11,60	» Hennan	—	—	825	—	—	—	—	—	949
					Nybo	—	—	×	—	—	—	—	—	×
428	20,90	13,95	17,70	11,80	» Ramsjö	—	—	859	—	—	—	—	—	1032
446	21,35	14,25	18,00	12,00	» Mellansjö	—	—	935	—	—	—	—	—	1119
464	21,80	14,55	18,30	12,20	» Östavall	—	Bl.tåg	1001	Bl. tåg	Gdst.	—	—	—	1159
473	22,25	14,85	18,60	12,40	» Alby	—	№ 278	1018	№ 272	№ 490	—	—	—	1218
484	22,25	14,85	18,60	12,40	Till **Ånge** (*108*)	—	II III	× 1030	II III	II III	—	—	—	1240
					Fr. **Ånge**	Gdst.	105	1105	600	810	—	—	—	se tåg
					Dysjön	№ 482	×			×	—	—	—	№ 278
515	22,85	15,25	19,20	12,80	Till **Bräcke** (*112*)	II III	× 210	1159	654	920	—	—	—	
					Fr. **Bräcke**	740	235	1210	704		—	—	—	
526	22,85	15,25	19,20	12,80	» Stafre	809	300		722		—	—	—	
539	23,15	15,45	19,50	13,00	» Gällö	847	332		742		—	—	—	
553	23,45	15,65	19,80	13,20	» Pilgrimsta	929	408	114	809		—	—	—	
					» *Lockne*	×	×		×		—	—	—	
571	23,75	15,85	20,10	13,40	» Brunflo	1018	446		838		—	—	—	
					Torvalla	×	×		×		—	—	—	
586	23,75	15,85	20,10	13,40	Till **Östersund**	1050	515	204	× 900		—	—	—	
					Fr. **Östersund**	1135	585	220	925		—	—	—	
					Östersund, vestra	×	×		×		—	—	—	
					Sem	×	×		×		—	—	—	
597	24,05	16,05	20,40	13,60	» Täng	1210	601		945		—	—	—	
					Dvärsätt	×	×		×		—	—	—	
607	24,05	16,05	20,40	13,60	» Krokom	1249	628		1003		—	—	—	
618	24,35	16,25	20,70	13,80	» Nälden	125	654	318	1026		—	—	—	
624	24,35	16,25	20,70	13,80	» Ytterån	145	710	330	1038		—	—	—	
633	24,65	16,45	21,00	14,00	» Trångsviken	215	733	358	1102		—	—	—	
644	24,65	16,45	21,00	14,00	» Mattmar	250	800		1127		—	—	—	
					Ocke	×	×		×		—	—	—	
655	24,95	16,65	21,30	14,20	» Mörsill	327	825	436	1156		—	—	—	
665	24,95	16,65	21,30	14,20	» Hjerpen	415	845	500	1225		—	—	—	
					Hälland	×	Ank.	518	1255		—	—	—	
678	25,25	16,85	21,60	14,40	» Undersåker	454		548	118		—	—	—	
					Björnänge	×	—	×	×		—	—	—	
692	25,55	17,05	21,90	14,60	» Åre	527	—	607	137		—	—	—	
					Tegefors	×	—	×	×		—	—	—	
700	25,55	17,05	21,90	14,60	» Dufed	600	—	640	215		—	—	—	
					» Gefsjön	652	—	708	246		—	—	—	
724	25,85	17,25	22,20	14,80	» Ånn	726	—	734	310		—	—	—	
735	26,15	17,45	22,50	15,00	» Enafors	801	—	811	340		—	—	—	
748	26,15	17,45	22,50	15,00	Till **Storlien**	835	—	800	× 335		—	—	—	
854	31,45	20,75	—	—	» *Trondhjem*	—	—	1134	940		—	—	—	

p) Endast för resande till platser norr om Jerfva.

Ånge—Storlien från 15 Juni—31 Aug. Sofvagnar II. kl. Sönd. o. Tisd. Lokaltåg, se nedan.

Storlien—Stockholm (Statens Spårvidd 1,435), från den 15 Juni 1898.

Kilom. fr. Storlien	Biljettpris från Storlien med snälltåg II	snälltåg III	bland. tåg I^p	bland. tåg III		Bl. t. 705 № 271 II III	Gdst. № 481 II III	Sn.t. 425 № 81 II III
					Fr. *Trondhjem*			
13	0,80	0,55	0	0,50	» Storlien	× 1255	700	840
24	1,45	1,00	1,10	0,85	» Enafors	138	735	903
	2,10	1,40	—	—	» Ånn	152	808	927
48	2,90	1,95	2,55	1,70	» Gefsjön	215	840	947
					» Dufed	245	920	1013
					Tegefors	×	×	
56	3,40	2,25	2,95	2,00	» Åre	301	945	1028
					Björnänge	×	Bl. t.	×
70	4,20	2,80	3,70	2,45	» Undersåker	326	№ 277	1022
					Hälland	×	II III	×
83	5,00	3,35	4,40	2,95	» Hjerpen	358	700	1120
93	5,60	3,75	4,90	3,30	» Mörsill	× 437	724	1139
					Ocke	×	×	×
104	6,25	4,20	5,50	3,65	» Mattmar	458	749	1232
115	6,90	4,60	6,05	4,05	» Trångsviken	527	819	119
124	7,45	5,00	6,55	4,35	» Ytterån	546	840	147
130	7,80	5,30	6,85	4,55	» Nälden	602	858	208
141	8,50	5,85	7,40	4,95	» Krokom	624	922	247
					Dvärsätt	×	×	×
151	9,10	6,05	7,95	5,30	» Täng	644	946	313
					Sem	×	×	×
					Östersund, vestra	×	×	×
162	9,75	6,50	8,55	5,70	Till **Östersund**	705	× 1010	340
					Fr. **Östersund**	735	1100	410
					Torvalla	×	×	×
177	10,85	7,10	9,30	6,20	» Brunflo	750	1133	455
					Lockne	×	×	×
195	11,70	7,80	10,25	6,85	» Pilgrimsta	832	1218	544
209	12,55	8,40	11,00	7,35	» Gällö	845	1250	630
222	13,35	8,90	11,70	7,80	» Stafre	905	120	705
233	14,00	9,35	12,25	8,20	Till **Bräcke** (*112*)	921	× 140	730
					Fr. **Bräcke**	938	212	611
					Dysjön		×	×
264	15,85	10,60	13,90	9,25	Till **Ånge** (*108*)	1030	315	—
					Fr. **Ånge**			550
275	16,10	10,70	14,45	9,65	» Alby	—	se tåg	—
284	16,10	10,70	14,95	9,95	» Östavall	—	№ 263	—
302	16,10	10,70	15,80	10,50	» Mellansjö	—	—	—
320	16,85	11,05	16,20	10,80	» Ramsjö	—	—	730
					Nybo	—	—	×
340	17,10	11,35	16,50	11,00	» Hennan	—	Gdst.	800
361	17,55	11,70	16,80	11,20	» Tallåsen	—	№ 465	831
368	17,55	11,70	16,80	11,20	Till **Ljusdal** (*115*)	—	II III	× 842
					Fr. **Ljusdal**	—	550	857
383	18,00	12,00	17,10	11,40	» Jerfsö	—	642	920
					Löräng	—	×	×
395	18,40	12,25	17,40	11,60	» Karsjö	—	735	938
404	18,45	12,30	17,40	11,60	» Simeå	—	816	952
417	18,80	12,55	17,70	11,80	» Vallsta	—	850	1004
426	18,85	12,55	17,70	11,80	» Arbrå	—	921	1018
					» Lottefors	—	×	×
431	19,25	12,85	18,00	12,00	Till **Bollnäs**	—	1000	1034
					Fr. **Bollnäs**	—	1111	1041
448	19,35	12,90	18,00	12,00	Till **Kilafors** (*117*)	—	1156	1110
					Fr. **Kilafors**	—	1227	1115
464	19,80	13,20	18,30	12,20	» Holmsveden	—	124	1144
474	20,15	13,45	18,60	12,40	» Lingbo	—	208	1202
491	20,30	13,55	18,60	12,40	Till **Ockelbo** (*34*)	—	257	1235
					Fr. **Ockelbo**	—	340	1258
513	21,05	14,05	19,20	12,80	» Järbo	Gdst.	450	118
522	21,15	14,10	19,20	12,80	» Åshammar	№ 445	522	132
529	21,15	14,10	19,20	12,80	Till **Storvik** (*36*)	III	540	× 143
					Fr. **Storvik**	630	617	208
539	21,55	14,35	19,50	13,00	» Torsåker	706	658	222
546	21,60	14,40	19,50	13,00	» Hästbo	752	733	238
558	22,00	14,65	19,80	13,20	» **Byvalla** (*2*)	855	811	251
563	22,05	14,70	19,80	13,20	» Horndal	929	838	300
569	22,10	14,75	19,80	13,20	Till **Morshyttan** (*15*)	945	854	310
					Fr. **Morshyttan**	955	904	311
577	22,55	15,05	20,10	13,40	» Fors	1027	938	328
583	22,55	15,05	20,10	13,40	» Julardo	1058	958	332
587	22,55	15,05	20,10	13,40	Till **Krylbo** (*42, 43*)	1105	1010	338
					Fr. **Krylbo**	148	—	345
					Brovallen	×	—	—
598	23,00	15,35	20,40	13,60	» Rosshyttan	239	—	—
610	23,00	15,35	20,40	13,60	» Broddbo	319	—	—
620	23,45	15,65	20,70	13,80	Till **Sala** (*18*)	344	—	427
					Fr. **Sala**	500	—	434
635	23,90	15,95	21,00	14,00	» Heby	610	—	454
647	23,90	15,95	21,00	14,00	» Morgongåfva	635	—	—
648	23,90	15,95	21,00	14,00	» Vittinge	705	—	—
662	24,35	16,25	21,30	14,20	» Åland	810	Gdst.	Bl. t.
669	24,35	16,25	21,30	14,20	» Vänge	835	№ 441	№ 237
682	24,80	16,55	21,60	14,40	Till **Upsala** (*33, 34*)	905	II III	II III
					Fr. **Upsala**			450
689	24,80	16,55	21,60	14,40	» Bergsbrunna	Gdst.	510	311
699	25,25	16,85	21,90	14,60	» Knifsta	№ 463	540	335
					Odensala	II III	×	×
711	25,55	17,05	22,20	14,80	» Märsta	535	620	400
716	25,70	17,15	22,20	14,80	» Rosersberg	552	640	412
724	25,70	17,15	22,20	14,80	» Väsby	616	702	426
729	25,70	17,15	22,20	14,80	» Rotebro	640	723	438
					Tureberg	×	×	×
741	26,15	17,45	22,50	15,00	» Jerfva	713	756	500
					Hagalund	×		×
					Tomteboda	728	810	a* 508
					Karlberg	×	×	a*
					» Stockholm, Norra	× 735		
748	26,15	17,45	22,50	15,00	Till **Stockholms Ctr.**	—	820	515

Storlien—Ånge fr. 15 Juni—31 Aug. och medför sofvagnar under denna tid Tisd. o. Thorsd.

Lokaltåg, se nedan.

	Bl. t. № 810 II III	Bl. t. № 802 II III	Bl. t. № 804 II III	Bl. t. № 806 II III	Bl. t. № 808 II III	Bl. t. № 812 II III
Fr. **Sthls C.** *(N)	*530	930	110	340	615	1110
» Karlberg	×	×	×	×	×	×
» Tomteboda	536	939	119	349	624	1119
» Hagalund	×	×	×	×	×	×
Till **Jerfva**	545	948	128	358	633	1128

	Bl. t. № 809 II III	Bl. t. № 801 II III	Bl. t. № 803 II III	Bl. t. № 805 II III	Bl. t. № 807 II III	Bl. t. № 811 II III
Fr. **Jerfva**	600	1017	230	435	715	1135
» Hagalund	×	×	×	×	×	×
» Tomteboda	610	1027	240	445	725	1145
» Karlberg	×	×	×	×	×	×
Till **Sthls C.** *(N)	618	1034	248	453	733	*1150

Mellan **Stockholm** och **Jerfva** gå dessutom nedanstående tåg.

	Bl. t. № 259	Bl. t. № 231
	II III	II III
Fr. **Stockholm** C.	417	500
» Tomteboda	458	537
» Hagalund		548
» Karlberg	—	620
» Stockholm, Norra	—	642
Till **Jerfva**	—	721
Fr. **Jerfva**	—	732
» Hagalund	—	822
» Tomteboda	—	841
» Karlberg	—	855
Till **Sthls C.** *(N)	—	933

a* Endast för resande till platser norr om Jerfva.

Biljettpris

för resor å Statsbanorna norr om Stockholm.

a) *Vid kortare afstånd än 300 km.:*
med Bl. o. Godståg:
II kl. 5,25 öre
III kl. 3,5 öre
pr km.
med Snälltåg:
II kl. 6 öre
III kl. 4 öre
pr km.

b) *Vid längre afstånd än 300 km.:*
med Bl. o. Godståg:

Km.	II kl. Kr.	IIIkl. Kr.
301—302	15,80	10,50
303—310	15,90	10,60
311—330	16,20	10,80
331—350	16,50	11,00
351—370	16,80	11,20
371—390	17,10	11,40
391—410	17,40	11,60
411—430	17,70	11,80
431—450	18,00	12,00
451—470	18,30	12,20
471—490	18,60	12,40
491—510	18,90	12,60
511—530	19,20	12,80
531—550	19,50	13,00
551—570	19,80	13,20
571—590	20,10	13,40
591—610	20,40	13,60
611—630	20,70	13,80
631—650	21,00	14,00
651—670	21,30	14,20
671—690	21,80	14,40
691—710	21,90	14,60
711—730	22,20	14,80
731—750	22,50	15,00
751—770	22,80	15,20
771—790	23,10	15,40
791—810	23,40	15,60
811—830	23,70	15,80
831—850	24,00	16,00
851—870	24,30	16,20
871—890	24,80	16,40
891—910	24,90	16,60
911—930	25,20	16,80
931—950	25,50	17,00
951—970	25,80	17,20
971—990	26,10	17,40
991—1010	26,40	17,60
1011—1030	26,70	17,80
1031—1050	27,00	18,00
1051—1070	27,30	18,20
1071—1090	27,60	18,40
1091—1110	27,90	18,60
1111—1130	28,20	18,80
1131—1150	28,50	19,00
1151—1170	28,80	19,20
1171—1190	29,10	19,40
1191—1210	29,40	19,60
1211—1230	29,70	19,80
1231—1250	30,00	20,00
1251—1270	30,30	20,20
1271—1290	30,60	20,40
1291—1310	30,90	20,60
1311—1330	31,20	20,80
1331—1350	31,50	21,00

Med Snälltåg:
samma pris som å Bl. och Godståg med tillägg af
II kl. 0,75 öre
III kl. 0,5 öre
pr km.

2. Byvalla—Långshytte jernväg (Priv. Spårvidd O,891), från den 1 Juni 1898.

Kilom.	Biljettpris I	III		Alla dagar. Bl. t. № 1 II	Söknedag. Godst. № 3 II
			Fr. **Långshyttan**	1185	330
6	0,50	0,30	» Vesterby	×	×
	1,00	0,60	» Rörshyttan	×	×
12	1,00	0,60	Till Stjernsund	1205	400
			Fr. Stjernsund	1230	
18	1,50	0,90	» Åsbo	×	
28	2,25	1,40	Till **Byvalla** (*7*)	110	

Kilom.	Biljettpris I	III		Alla dagar. Bl. t. № 2 II	Söknedag. Godst. № 4 II
			Fr. **Byvalla** (*7*)	310	—
10	0,80	0,50	» Åsbo	×	—
16	1,30	0,80	Till Stjernsund	355	—
			Fr. Stjernsund	410	845
	1,30	1,10	» Rörshyttan	×	×
22	1,80	1,10	» Vesterby	×	×
28	2,25	1,40	Till **Långshyttan**	440	915

Beordra

PEGAMOID

af edra leverantörer.

Vidare upplysningar lemnar

Consul C. A. E. Bolinder,
Engelska Consulatet,
STOCKHOLM.

Hôtel de Frankfurt,
16 Skeppsbron 16, Stockholm.



Riks-Telefon 21 62. *Allm. Telefon 23 68.*

Hotellet har det ypperligaste och sundaste läge i Stockholm vid de Norrländska, Finska, Tyska samt Vinterpostångbåtarnes tilläggningsplats vid Skeppsbron med den härligaste utsigt öfver sjön, och tillhandahåller resande välmöblerade rum, såväl 1 som 2—3 trappor upp till mycket billiga priser och rekommenderas i resandes välvilliga hågkomst.

Obs.! Spårväg till och från Hotellet till nästan alla platser i Stockholm och dess närmaste omgifning.

Nyinredt Café rekommenderas i allt hvad till ett väl ordnadt Café hörer.

Pension Johns
STOCKHOLM
7 Birger Jarlsgatan, 3 tr. upp.

Luftiga, komfortabla rum till rimliga priser. Främmande språk talas. Elegantaste läge, centralt, emellan 3 parker. Alla spårvägslinier till porten.

Allm. Telefon 11 650.

Belles chambres; situation splendide et très centrale; bonne société; prix moderés.

Comfortable rooms; fashionable situation; tramways at the door; refined society; moderate prices; foreign languages spoken.

Schöne Zimmer; vorzügliche Lage; dicht an der Pferdebahn; feines Publicum; mässige Preise.

Kruses Pensionat & Hôtel,
STOCKHOLM,
52 Klarabergsgatan 52,
två minuters väg från *Centralstationen.* — Komfortabla rum, större och mindre, å nedra botten, 1, 2 och 3 tr. — ***Godt bord.***
Man spricht deutsch. English spoken.
Vaktmästare möta vid alla ankommande tåg och båtar.

Hotell Stora Rosenbad
STOCKHOLM
6 Akademigränd 6 (hörnet af Fredsgatan)
komfortabla rum till moderata priser, 2 minuters väg från Centralstationen.
Allm. Telefon *85 50* (förbindelse med Rikstelefon). *Hanna Andersson.*

Ledig annonsplats.

GRAHNS HOTELL
f. d. Belfrages
44 Vasagatan 44, 2 tr. upp,
STOCKHOLM
tillhandahåller resp. resande vackra och elegant möblerade rum till moderata priser.
Allm. Telef. 60 30. *Sofia C. Grahn.*
OBS.! Spårvagn till porten.

Hotell Stettin
A. T. 66 89 STOCKHOLM R. T. 23 96
rekommenderas
OBS.! Vaktmästare möter vid alla båtar och tåg.

Privat-Hotellet
53 Drottninggatan 53
(till höger öfver gården).
Vaktmästare möter vid tåg och båtar.
Allm. Tel. 122 44.

HOTELL LULEÅ
(f. d. CORDIAL).
9½ Klara Västra Kyrkogata 9½.
Vackra och väl möblerade rum till billigaste priser.
Allm. Tel. 523. *Olivia Olsson.*
Vaktmästare möter vid tåg och båtar.

Hôtel KUNG CARL
STOCKHOLM
Brunkebergstorg.
Nyrestaureradt. Elegant mobleradt. Elektriskt ljus. Telefon i rummen.
Restaurant uteslutande för Hotellets resande.
Deutsche Zeitungen. Journaux français. English news papers. Man spricht Deutsch. On parle français. English spoken.

3. (Stockholm)—Katrineholm—Göteborg (Statens Spårvidd 1,435), från och med den 1 Juni 1898.

OBS.! Tidtabell för bandelen Stockholm—Katrineholm se tab. 7.

Kilom. fr. Stockh.	Biljettpris från Stockholms Centralstation med snäll- o. persont. I	II	III	bland. tåg II	III		Sn.t. № 3 II III	Bl.tåg № 115 II III		Sn.t. № 13 II III	Gdst. № 317 II III				Prst. № 11 II III	Sn.t. № 9 II III	Gdst. № 301 II III
						Afg. *Stockholm, C.*	745	100	—	710	—	—	—	—	725	1210	—
						» *Linköping*	424	257	—	424	117	—	—	—	805	1048	—
						» *Norrköping*	814	421	—	814	230	—	—	—	1002	155	—
					Fr. **Katrineholm**	× 1111	615	—	1048	600	—	—	—	1146	× 321		400
142	—	8,55	5,70	7,50	5,00	» Baggetorp		628	—		622	—	—	—	1159		422
155	13,20	9,30	6,20	8,15	5,45	» Vingåker	1139	659	—	1111	702	—	—	—	1220		510
164	—	9,35	6,60	8,65	5,75	» Högsjö		719	—		725	—	—	—	1234		533
174	—	10,45	7,00	9,15	6,10	» Kilsmo		741	—		803	—	—	—	1252		640
186	15,35	11,20	7,45	9,80	6,55	Till **Pålsboda** (*45*)	1221	801	—	1154	826	—	—	—	109	416	705
						Fr. **Pålsboda**	1222	811	—	1155	843	—	—	—	112	417	720
199	16,95	11,95	8,00	10,45	7,00	Till **Hallsberg** (*6, 9*)	1242	835	—	1214	910	—	—	—	× 133	423	750
						Fr. **Hallsberg**	1250	—	—	1221	—	—	—	—	630	155	440	457
						Laggaretorp	|	—	—	×	|	—	—	—	×	|	×
214	18,20	12,35	8,60	11,25	7,50	» Vretstorp	110	—	—	942	1242	—	—	—	709	220		537
229	19,50	13,75	9,20	12,05	8,05	Till **Laxå** (*73*)	120	—	—	1012	102	—	—	—	743	248	512	627
						Fr

7. Stockholm—Malmö (Statens Spårvidd 1.435), från och med den 1 Juni 1898.

Kilom. fr. Stockh. | Biljettpris fr. Stockholms Centralstation med snäll- o. pers:t. I / II / III | med bland. tåg II / III

| | | |

Belfrage's Pensionat & Hôtel, *8 Vasagatan, Stockholm.* Se annonsen härom öfverst å sid. 1.

14. Askersund—Skyllberg—Lerbäck (Privat Spårvidd 0,891), fr. o. m. den 1 Juni 1898.

Kil.	Biljettpris I	Biljettpris III	Dagligen	● № 1	№ 3	№ 5
			Fr. **Lerbäck** *(9)*	—	8 55	5 25
4	0,50	0,25	» **Skyllbergs bruk**	5 41	9 15	5 42
7	0,60	0,35	» **Ingelsby**	5 52	9 27	5 53
			» **Sjöstorp**	×	×	×
14	1,15	0,70	Till **Askersund**	6 13	9 48	6 14

Kil.	Biljettpris I	Biljettpris III	Dagligen	№ 2	№ 4	№ 6
			Fr. **Askersund**	6 33	1 42	7 07
7	0,60	0,35	» **Sjöstorp**	×	×	×
10	0,80	0,50	» **Ingelsby**	6 55	2 05	7 30
14	1,15	0,70	» **Skyllbergs bruk**	7 09	2 24	7 49
			Till **Lerbäck** *(9)*	7 21	2 36	8 01
			» **Skyllbergs bruk**	—	3 03	8 34

● Tåg № 1 afgår lördagar ½ timme tidigare.

15. Näs—Morshytte jernväg (Privat Spårvidd 0,891), fr. o. m. den 1 Juni 1898.

Kil.	Biljettpris I	Biljettpris III	Dagligen	№ 1	№ 3	№ 5
			Fr. **Näs**	8 20	12 15	2 35
2	0,30	0,20	» **Bredgrind**	8 45	12 25	2 45
—	0,40	0,30	» **Vestanhede**	×	×	×
12	0,75	0,50	Till **Morshyttan** *(1)*	9 10	12 50	3 00

Kil.	Biljettpris I	Biljettpris III	Dagligen	№ 2	№ 4	№ 6
			Fr. **Morshyttan** *(1)*	9 50	1 20	4 30
—	0,35	0,25	» **Vestanhede**	×	×	×
10	0,60	0,40	» **Bredgrind**	10 20	1 45	5 05
12	0,75	0,50	Till **Näs**	10 25	1 50	5 10

16. Stockholm—Vesterås—Bergslagens och Örebro—Köpings jernvägar (Privat Spårvidd 1,435), fr. o. m. den 1 Juni 1898.

Kilom.	Biljettpris Enkel bilj. II	Enkel bilj. III	Tur-o. ret. II	Tur-o. ret. III	Stockholm—Örebro—Svartå.	Dagligen Snällt. № 1	Snällt. № 3	Godst. № 7	Blandade tåg № 43
					Fr. **Stockholms C:l**	8 00	8 25	2 45	5 30
					Karlberg				
6	0,35	0,25	0,60	0,40	» **Sundbyberg**	8 11	8 50	3 07	5 45
11	0,65	0,45	1,05	0,75	» **Spånga**	8 18	9 09	3 22	5 56
					Barkarby	×	×	×	×
17	1,00	0,65	1,80	1,05	» **Jakobsberg**	8 28	9 31	3 44	6 09
					Stäket	×	×	×	×
28	1,65	1,10	2,85	1,80	» **Kungsängen**	8 45	10 01	4 17	6 32
36	2,10	1,40	3,40	2,25	» **Bro**	8 56	10 28	4 42	6 49
					Thoresta			×	
47	2,75	1,80	4,40	2,90	Till **Bålsta**	9 10	10 47	5 06	7 11
					Fr. **Bålsta**	9 13	10 57	5 21	7 14
					Nyckelby			×	
56	3,25	2,15	5,20	3,45	» **Ekolsund**	× 9 27		5 48	7 33
64	3,75	2,45	6,00	3,95	» **Grillby**	9 40	11 57	6 18	7 50
74	4,30	2,85	6,90	4,60	Till **Enköping**	9 52	12 19	6 40	8 10
					Fr. **Enköping**	9 55	12 27		8 15
82	4,80	3,15	7,70	5,05	» **Lundby**	× 10 05	12 59		8 22
88	5,10	3,35	8,20	5,40	» **Orresta**	10 14	1 19		8 45
95	5,55	3,65	8,90	5,85	» **Tortuna**	× 10 23	1 38		8 52
101	5,90	3,85	9,45	6,20	**T. Tillberga** *(18, 19)*	10 32	1 51		9 11
					Fr. **Tillberga**	10 54	3 10		9 16
111	6,45	4,25	10,35	6,80	Till **Vesterås**	11 12	3 34		9 36
					Fr. **Vesterås**	11 17	4 10		6 42
121	7,05	4,60	11,30	7,40	» **Dingtuna**	11 35	4 38		7 00
130	7,55	4,95	12,10	7,95	Till **Kolbäck** *(23)*	11 50	5 00		7 15
					Fr. **Kolbäck**	11 54	5 19		7 25
136	7,90	5,20	12,65	8,35	» **Munktorp**	12 05	5 38		7 40
146	8,50	5,55	13,60	8,90	Till **Köping** *(20)*	12 21	6 00		8 02
					Fr. **Köping**	12 27	7 15		5 50
155	9,05	5,95	14,45	9,50	» **Valskog** *(23)*	12 45	7 50		6 18
163	9,55	6,25	15,20	9,95	» **Arboga**	1 01	8 18		6 37
167	9,80	6,40	15,55	10,20	» Jäders bruk	× 1 09	× 8 26		× 6 46
171	10,00	6,55	15,85	10,40	» Ålsäng	× 1 18	8 45		× 6 55
178	10,45	6,85	16,55	10,85	» Fellingsbro	1 33	9 06		7 11
187	11,00	7,20	17,35	11,40	» Ullersäter	× 1 45	× 9 23		× 7 27
192	11,25	7,40	17,85	11,70	Till **Frövi** *(24)*	1 57	9 37		7 38
					Fr. **Frövi**	2 02	9 52		7 54
201	11,85	7,75	17,85	11,80	Till **Ervalla** *(27)*	2 15	10 10		8 11
					Fr. **Ervalla**	2 17	10 20		8 20
205	11,85	7,80	17,85	11,80	» **Dylta bruk**	× 2 24	× 10 29		× 8 27
209	11,85	7,80	17,85	11,80	» **Hofsta**	× 2 32	× 10 41		× 8 35
217	11,85	7,80	17,85	11,80	Till **Örebro** *(6)*	2 45	11 00		8 50
					Fr. **Örebro**	3 00			9 12
218					» **Örebro Södra**	3 18			9 25
222	11,90	8,05	18,25	12,15	» **Karlslund**	3 24			9 36
226	12,10	8,20	18,50	12,40	» **Gräfveby**	3 36			9 49
231	12,40	8,40	18,95	12,70	» **Latorps bruk**	3 52			10 13
234	12,60	8,50	19,25	12,85	» **Vintrosa**	4 00			10 25
239	12,90	8,70	19,70	13,15	» **Hidingebro**	4 19			10 49
244	13,20	8,90	20,15	13,45	» **Fjugesta**	4 37			11 10
247	13,35	9,00	20,35	13,60	» **Gropen**	4 45			11 19
249	13,50	9,10	20,60	13,75	» **Qvisbro**	4 56			11 30
255	13,85	9,35	21,10	14,15	» **Mullhyttemon**	5 10			11 49
267	14,55	9,80	22,15	14,80	Till **Svartå** *(13)*	5 34			12 11

● Mellan Stockholm—Sundbyberg—Spånga—Riddersvik (Privat Spårvidd 1,435), från och med den 1 Juni 1898. Persontåg dagligen.

| | Fr. **Stockholms Central** | | | | |

34. Upsala—Gefle och Gefle—Ockelbo jernvägar (Privat), med bibanor Örbyhus—Dannemora och Orrskog—Söderfors (Spårvidd 1,435) från och med den 1 Juni 1898.

Kil. fr. Ockelbo	B:pris fr. Ockelbo II	III	Tåg afg. från *Söderhamn*	Dagligen Bl.t.	Pst.	G.t.
			» » » *Bollnäs*	— 410	940	—
			» ank. till *Ockelbo*	— 721	1283	257
				№ 7	№ 3	№11
			Fr. Ockelbo (*1, 34*)	— 740	1248	350
10	0,60	0,40	» **Kolforsen**	— 758	1259	425
16	1,00	0,65	» **Råhällan**	— 812	110	509
21	1,30	0,85	» **Oslättfors**	— 824	120	530
25	1,50	1,00	» *Brännsågen*	— ×	|	×
30	1,80	1,20	» **Åbyggeby**	— 841	136	622
32	1,95	1,30	» *Forsby*	— ×	|	×
34	2,05	1,40	» **Strömsbro**	— 851	145	640
38	2,30	1,55	Till **Gefle** (*36*)	— 900	152	650

Kil. fr. Gefle	B:pris fr. Gefle II	III	Afg. från *Falun* / Ank. till *Gefle*	Pst.
				— — 640 1150
				— — 1045 318
				Pst.
				№ 1 № 3 № 5
			Fr. Gefle	530 — 207 705
	0,15	0,10	» **Gefle södra**	532 — 212 708
15	0,90	0,60	» **Harnäs**	554 — 236 755
16	1,00	0,65	» **Skutskär**	559 — 241 805
26	1,60	1,05	» **Elfkarleö**	618 — 302 837
33	2,00	1,35	» **Marma**	631 — 316 905
37	2,25	1,50	*Mehede*	× — × ×
45	2,70	1,80	Till **Orrskog** (*34*)	649 — 335 931
			Fr. Orrskog	650 — 337 950
53	3,20	2,15	Till **Tierp**	702 — 350 1010
			Fr. Tierp	703 — 351
66	4,00	2,65	» **Tobo**	724 — 412
71	4,30	2,85	Till **Örbyhus** (*34*)	781 — 430
			Fr. Örbyhus	786 — 430
76	4,60	3,05	» **Vendel**	744 — 439
88	5,30	3,55	» **Skyttorp**	804 — 459
94	5,65	3,80	» **Vattholma**	814 — 510
102	6,15	4,10	» **Stor-Vreta**	827 — 528
110	6,60	4,40	» **Gamla Upsala**	840 — 536
114	6,85	4,60	Till **Upsala** (*1, 33*)	847 — 548
—	—	—	Tåg afg. från *Upsala*	— — 600
180	10,85	7,25	» ank. till *Stockholm*	— — 730
—	—	—	Tåg afg. från *Upsala*	855
180	10,35	6,95	» ank till *Stockholm*	1100

Kil.	B:pris fr. Örbyhus	Örbyhus—Dannemora.	№25	№27	№31	Sön. o. H. №29
		Fr. Örbyhus (*34*)	750	1210	905	445
9	0,55	0,40	Till **Dannemora** (*35*)	810	1230	925	505
		Tåg afg. från *Dannemora*	—	1250		
		» ank. till *Hargshamn*	—	300		

Kil.	B:pris fr. Söderfors	Söderfors—Orrskog.	L:d. №15	№17	№19	Sön. o. H. №23
		Fr. Södersfors	520	1215	800	920
9	0,55	0,40	Till **Orrskog** (*34*)	1240	325	925

Kil.	B:pris fr. Dannemora	Dannemora—Örbyhus.	№26	№28	№30	Sön. o. H. №32
		Fr. Dannemora (*35*)	700	1120	350	815
9	0,55	0,40	Till **Örbyhus** (*34*)	720	1140	410	835
		Tåg afg. från *Hargshamn*	—	—	115	
		» ank. till *Dannemora*	—	—	330	

Kil.	B:pris fr. Orrskog	Orrskog—Söderfors.	L:d. №16	№18	№20	Sön. o. H. №24
		Fr. Orrskog (*34*)	655	1255	350	950
9	0,55	0,40	Till **Söderfors**	720	120	415	1015

För *extra godståg*, hvilka icke gå *dagligen*, och *lokaltåg*, som gå vissa tider af året å linien Strömsbro—Gefle—Elfkarleö samt å linien Gefle—Bomhus anslås särskilda tidtabeller vid Upsala—Gefle—Ockelbo jernvägars stationer.

Obs.! Vid *Orrskog* och *Örbyhus* stationer äro *tågombyten* att uppmärksamma.

Tur- och *returbiljetter* säljas till pris af cirka 1½ gång afgiften för enkel biljett, *mellan alla Upsala—Gefle—Ockelbo jernvägars stationer inbördes som från och till alla statens och de flesta enskilda jernvägars stationer*, och är giltighetstiden för dessa biljetter i samtrafik 4 dagar, afstämplingsdagen (den dag biljetten köps) inberäknad, för resa intill 100 kilometer, och ökas giltighetstiden för hvarje derefter begynnande 100 kilometer med en dag. — Resande till och från Norrländska stationer, belägna norr om Karsjö station, ega numera rättighet att, *efter eget val*, begagna köpt jernvägsbiljett antingen öfver **Storvik** eller öfver **Upsala—Gefle—Ockelbo jernvägar**. Biljettafgifterna äro lika båda vägarne.

Vanliga tur- och returbiljetter (icke Söndags-) gälla i lokaltrafik inom Upsala—Gefle—Ockelbo Jernvägar 14 dagar f. o. m. afstämplingsdatum.

De genomgående persontågen N:is 3 och 4 å Upsala—Gefle—Ockelbo jernvägar stå i förbindelse med statsbanans snälltåg N:is 81 och 82 såväl i Ockelbo som i Upsala.

Restaurationsvagnar medföljа pers.-t. N:is 1 och 2 mellan Gefle och Upsala samt 3 och 4 emellan Ockelbo—Gefle—Upsala.

Vanliga tur- och returbiljetter (ej söndags-) gälla i **lokaltrafik** å Upsala—Gefle—Ockelbo jernvägar 14 dagar fr. o. m. afstämplingsdagen.

Sön- och helgdagar säljas, **då anhållan derom göres**, s. k. Söndags- tur- och returbiljetter emellan alla Upsala—Gefle—Ockelbo jernvägars stationer **till enkelt biljettpris**, gällande för **både fram- och återresa samma dag de blifvit köpta**, derest tågordningen detta medgifver.

Vid Ockelbo, Elfkarleö, Söderfors, Tierp och Dannemora stationer finnas hotell; restaurationer finnas dessutom i väntsalarne å Orbyhus och Orrskogs stationer. I Upsala finnes särskild restaurationslokal belägen invid 2:dra klass väntsal.

Extra persontåg kan, såvida respektive grenbanas lokomotiv finnes **disponibelt**, erhållas *mellan Orrskog och Söderfors*, mot en afgift af 15 kronor förutom vanlig biljettlösen och mellan Örbyhus och Dannemora mot en afgift af 30 Kronor förutom vanlig biljettlösen, om dessa afgifter jemte reqvisition aflemnas 2 timmar förut till Trafikchef n eller Stationsbefäl vid respektive stationer.

Dala—Ockelbo—Norrsundet (Privat), fr. o. m. den 1 Juni 1898.

Kilom.	Biljettpris II	III		Dagligen Bl. tåg	Bl. tåg
			Fr. Linghed	630	230
11	0,70	0,45	» Wintjern	724	323
17	1,05	0,70	» Rysjön	755	354
22	1,35	0,90	» L:a Björnmossen	834	433
29	1,70	1,15	» S:a Björnmossen hp.	854	453
31	1,85	1,25	» Svartbäcken	909	508
37	2,20	1,50	» Tallås	930	529
41	2,45	1,65	» Jädraås	1002	606
53	3,20	2,15	» Brattfors	1047	651
58	3,50	2,35	» Wij Bruk	1107	711
59	3,55	2,40	» **Ockelbo** (*1, 34*)	1245	750
61	—	—	» Gäfverånge hp.	1253	758
64	3,85	2,55	» Östby	101	806
70	4,25	2,80	» Wittersjö	126	831
80	4,80	3,20	» Hamrånge	154	859
83	4,95	3,30	» Totra	200	905
86	5,15	3,45	Till **Norrsundet**	208	913

Kilom.	Biljettpris II	III		Dagligen Bl. tåg	Bl. tåg
			Fr. Norrsundet	545	300
3	0,20	0,20	» Totra hp.	553	310
6	0,40	0,25	» Hamrånge	606	321
16	0,95	0,65	» Wittersjö	643	358
22	1,35	0,90	» Östby	705	420
25	—	—	» Gäfverånge hp.	711	426
27	1,60	1,05	» **Ockelbo** (*1, 34*)	750	452
28	1,65	1,10	» Wij Bruk	803	505
33	2,00	1,30	» Brattfors	833	535
45	2,70	1,80	» Jädraås	948	635
49	2,95	2,00	» Tallås	958	620
55	3,30	2,20	» Svartbäcken	1026	710
58	3,45	2,30	» S:a Björnmossen hp.	1034	720
64	3,85	2,55	» L:a Björnmossen	1104	756
68	4,10	2,75	» Rysjön	1126	818
75	4,50	3,00	» Wintjern	1202	854
86	5,15	3,45	Till **Linghed**	1246	938

35. Dannemora—Harg (Privat Spårvidd 0,891), från och med den 1 Juni 1898.

Kilom.	Biljettpris II	III		Dagligen № 2
			Fr. Hargshamn	115
5	0,50	0,25	» Harg	135
17	1,30	0,85	» Gimo	215
30	2,25	1,50	» Knaby	300
36	2,70	1,80	» Österby	318
39	2,95	1,95	Till **Dannemora** (*34*)	330

Kilom.	Biljettpris II	III		Dagligen № 1
			Fr. Dannemora (*34*)	1250
3	0,20	0,25	» Österby	100
9	0,70	0,45	» Knaby	125
22	1,35	1,10	» Gimo	210
34	2,55	1,70	» Harg	245
39	2,95	1,95	Till **Hargshamn**	300

Tur- och returbiljetter gälla i 14 dagar, räknadt från och med afstämplingsdagen.

36. Gefle—Dala jernväg [*Gefle—Falun—Orsa*] (Privat Spårvidd 1,435), fr. o. m. den 1 Juni 1898.

Kilom.	Biljettpris II	III		Sökd. Gdst. № 7	Dagligen Bl.t. № 3	Snlt. № 1	Bl. t. № 5
			Fr. Gefle norra	490	—	—	—
			» **Gefle** (*34*)	—	720	1285	430
9	0,45	0,25	» Valbo	×	740	1250	450
16	0,80	0,50	» Forsbacka	×	756	102	506
23	1,15	0,70	» Sandviken	445	820	119	538
32	1,60	0,95	» Kungsgården	×	840	134	548
38	1,90	1,15	Till **Storvik** (*7*)	510	852	148	600
			Fr. Storvik	515	910	284	615
55	2,75	1,65	» Hofors	552	955	311	705
59	2,95	1,75	» Korsån	×	1004	×	714
87	4,35	2,60	» Korsnäs	658	1116	412	824
92	4,60	2,75	Till **Falun** (*39*)	708	1126	421	834
				Dagl. № 23	Sökd. № 25		
			Fr. Falun	715	230	435	
93	4,75	2,85	» Falun norra	731	245	446	
101	5,10	3,10	» Bergsgården	752	304	502	
105	5,30	3,25	» Grycksbo	809	320	511	
118	6,00	3,70	» Sågmyra	840	351	538	
126	6,40	3,95	» Slattberg	859	410	553	
135	6,90	4,30	» Vestgärde	922	430	610	
142	7,25	4,50	Till Rättvik	940	448	628	
			Fr. Rättvik	1000		640	
149	7,60	4,75	» Vikarbyn	1022	—	658	
156	8,00	5,00	» Stumsnäs	1038	—	709	
164	8,40	5,30	» Garsås	1057	—	724	
172	8,80	5,55	» Fu	1118	—	739	
180	9,25	5,85	» **Mora Noret**	1200	—	818	
194	10,00	6,35	Till **Orsa**	1228	—	842	

Kilom.	Biljettpris II	III		Dagligen Snlt. № 2	Gdst. № 24
			Fr. Orsa	— 725	350
14	0,75	0,50	» **Mora Noret**	— 815	440
22	1,20	0,80	» Fu	— 830	458
30	1,60	1,05	» Garsås	— 845	517
38	2,00	1,35	» Stumsnäs	Sökd. 900	534
45	2,40	1,60	» Vikarbyn	Gdst. 914	553
52	2,75	1,85	Till Rättvik	№ 26 928	602
			Fr. Rättvik	630 950	630
59	3,10	2,10	» Vestgärde	649 1005	648
68	3,60	2,40	» Slättberg	710 1021	711
76	4,00	2,70	» Sågmyra	732 1040	732
89	4,70	3,15	» Grycksbo	825 1104	810
93	4,90	3,30	» Bergsgården	840 1113	825
101	5,30	3,55	» Falun norra	911 1131	850
102	5,40	3,60	Till **Falun** (*39*)	917 1137	856
				Bl. t. № 4	Bl. t. № 6	Gdst. № 8
			Fr. Falun	640 1150	345	515
107	5,70	3,80	» Korsnäs	702 1201	412	535
135	7,05	4,60	» Korsån	805 ×	514	×
139	7,35	4,70	» Hofors	821 108	529	706
156	8,10	5,20	Till **Storvik** (*7*)	901 143	602	754
			Fr. Storvik	920 218	620	800
162	8,45	5,40	» Kungsgården	934 228	634	×
171	8,85	5,65	» Sandviken	955 239	655	840
178	9,20	5,90	» Forsbacka	1011 251	711	×
185	9,55	6,10	» Valbo	1027 303	727	×
194	10,00	6,35	Till **Gefle** (*34*)	1045 318	745	—
			» **Gefle norra**	— —	—	928

I Gefle och Falu stationshus finnas till resandes begagnande toalettrum samt rum för förvaring af ytterplagg, reseffekter m. m.; afgift 10 öre.

Vid hållplatserna Öfre Storvik, Granstanda, Born, Ryggen, Hosjö, Lustebo, Persborg, Farnäs, Vattnäs och Holen göra alla tåg uppehåll, då resande äro att upptaga eller aflemna, och under enahanda förhållanden göra tågen N:ris 4 och 5 korta uppehåll vid Lexe och Bäck.

37. Mora—Venerns o. Östra Vermlands j. (Privat Spårvidd 1,435), fr. o. m. den 1 Juni 1898.

Kilom.	Biljettpris II	III	Kristinehamn—Mora-Noret.	Dagligen Prst. № 2	Bl. t. № 4	Gdst. № 14
			Fr. Kristinehamn (*13*)	700	450	740
10	0,65	0,45	» Sjöändan	×	×	×
16	1,05	0,75	» Nässundet	737	539	830
28	1,85	1,30	» Storfors	803	617	905
40	2,60	1,80	» Nykroppa	830	657	951
43	2,80	1,95	Till **Herrhult** (*39*)	838	708	1000
			Fr. Herrhult	843	720	1015
47	3,10	2,15	» Gammalkroppa	852	727	1030
53	3,45	2,40	Till **Nyhyttan** (*37*)	903	752	1046
			Fr. Nyhyttan	908	802	1056
58	3,80	2,65	Till **Persberg**	918	815	1110
59	3,85	2,70	» Persbergs grufvor	—	825	—
					—	
			Fr. Persberg	933	—	1210
70	4,60	3,20	» Långbanshyttan	958	—	1257
75	4,95	3,45	» Långbansände	1009	—	112
86	5,65	3,95	» Lesjöfors	1036	—	200
93	6,10	4,25	» Vermlands Rämen	1051	—	227
100	6,55	4,55	» Oforsen	1106	—	300
108	7,05	4,90	» Neva	1123	—	330
119	7,80	5,40	» Sågen	1145	—	420
131	8,55	5,95	» Vakern	1210	—	502
142	9,30	6,45	» Trekärn	1231	—	540
150	9,80	6,80	Till Vansbro	1246	—	600
			Fr. Vansbro	106	—	—
164	10,70	7,45	» Van	133	—	—
173	11,30	7,85	Till **Brintbodarne** (*37*)	151	—	—
			Fr. Brintbodarne	206	—	—
182	11,90	8,25	» Gäfvunda	228	—	—
194	12,65	8,80	» Vimo	304	—	—
211	13,75	9,55	» Vika	340	—	—
221	14,40	10,00	Till **Mora**	400	—	—
			Fr. Mora	420	—	—
223	14,55	10,10	Till **Mora-Noret**	425	—	—

Kilom.	B:tpr. fr. Mora-Nor. II	III	Mora-Noret—Mora.	G. D. J. Bl. t. № 2 a	Bl. t. № 2	Bl. t. № 1
			Fr. Mora-Noret	435	753	758
2	0,25	0,15	Till **Mora**	440	758	803

Kilom.	Biljettpris II	III	Mora—Mora-Noret.	G. D. J. Bl. t. № 2	Bl. t. № 1	Bl. t. № 1 a
			Fr. Mora	803	808	1120
2	0,25	0,15	Till **Mora-Noret**	808	818	1130

Kilom.	Biljettpris II	III	Mora-Noret—Kristinehamn.	Dagligen Gdst.	Bl.t.	Prst. № 1
			Fr. Mora-Noret	—	—	1140
			Till **Mora**	—	—	1145
			Fr. Mora	—	—	1205
6	0,40	0,30	» Vika	—	—	1227
12	0,80	0,55	» Vimo	—	—	118
29	1,90	1,35	» Gäfvunda	—	—	139
41	2,70	1,85	» Brintbodarne	—	—	157
50	3,25	2,25	**Fr. Brintbodarne**	—	—	208
			» Van	—	—	227
59	3,85	2,70	Till Vansbro	№ 13	—	253
73	4,75	3,30	**Fr. Vansbro**	830	—	312
			» Trekärn	700	—	329
81	5,30	3,65	» Vakern	735	—	352
92	6,00	4,15	» Sågen	813	—	416
104	6,80	4,70	» Neva	850	—	437
115	7,50	5,20	» Oforsen	920	—	454
123	8,00	5,55	» Vermlands Rämen	947	—	508
130	8,45	5,85	» Lesjöfors	1035	—	522
137	8,95	6,20	» Långbansände	1105	—	543
148	9,65	6,70	» Långbanshyttan	1130	—	554
153	9,95	6,90	Till Persberg	1200	—	616
165	10,75	7,45		Torsd Lörd.	№ 3	
			Fr. Persbergs grufvor	1225	700	716	627
			» Persberg	1237	212	730	637
			Till **Nyhyttan** (*37*)	1240	220	745	641
			Fr. Nyhyttan	107	255	825	702
			» Gammalkroppa	110	312	852	710
176	11,50	7,95	Till **Herrhult** (*39*)	120	400	936	720
180	11,75	8,15	**Fr. Herrhult**	152	445	1016	745
			» Nykroppa	225	531	1055	810
183	11,95	8,30	» Storfors	×	×	×	×
195	12,70	8,80	» Nässundet	×	×	×	×
207	13,50	9,35	» Sjöändan	305	611	1140	840
213	—	—	Till **Kristinehamn** (*13*)				
223	14,55	10,10					

Kilom.	Biljettpris II	III	Nyhyttan—Finshyttan.	Tisd. Th. L.	Dagligen Blandade tåg №20	№ 6	№ 10	№ 8	№ 12
			Fr. Nyhyttan (*37*)	1245	735	641	918	810
5	0,40	0,25	Till **Filipstad** (*38, 39*)	1257	749	700	925	822
			Fr. Filipstad	100	754	706	937	829
7	0,50	0,35	Till **Finnshyttan** (*38*)	106	800	712	948	835

Kilom.	Biljettpris II	III	Finshyttan—Nyhyttan.	Tisd. Th. L.	Dagligen Blandade tåg №19	№ 7	№ 11	№ 5	№ 9
			Fr. Finnshyttan (*38*)	1206	830	728	652	600
2	0,40	0,20	Till **Filipstad** (*38, 39*)	1212	836	734	658	606
			Fr. Filipstad	1218	845	737	706	614
7	0,50	0,35	Till **Nyhyttan** (*37*)	1230	857	750	720	627

Kilom.	Biljettpris II	III	Brintbodarne—Malung.	Dagligen Bl. t. № 16
			Fr. Brintbodarne (*37*)	225
17	1,15	0,80	» Öje	310
28	1,85	1,30	Till **Malung**	335

Kilom.	Biljettpris II	III	Malung—Brintbodarne.	Dagligen Bl.t. № 15
			Fr. Malung	1235
11	0,75	0,50	» Öje	1252
28	1,85	1,30	Till **Brintbodarne** (*37*)	130

Hotell Monopol

(f. d. Gl. Tottenberg)
hörnet af Kongens Nytorv
midt emot Kongl. Teatern,
rekommenderar sina eleganta, nymonterade rum och salonger. Rök- och konversationsrum. Varma och kalla bad. 1:sta klassens kök. Moderata priser. Elektriskt ljus och service beräknas icke. Elegantaste svenska hotell i Köpenhamn.
Rikstelefon 46 61.
CHR. WOER.

* KÖPENHAMN *
# Hôtel LINNEMANN
Peder Skrams gade 1,
nära Kgl. Theatern och Kongens Nytorv.
Rum från 1,50 till högre priser.
• *Rikstelefon 6 83.* •
F. LINNEMANN,
förut Hôtel Tottenberg.

PENSIONATET
34 A Gref-Thuregatan 34 A
STOCKHOLM
Rekommenderas. • *R. T. 38 01.*

ARVIDSONS PENSION
Drottninggatan 73 B, 1 tr.,
nära Spårväg och Omnibusstation, erbjuder till moderata pris komfortabla rum och godt bord för *Resande* och *Inackorderingar.*
(G. 4210) *Maria Arvidson.*

Hotell Östergötland, Stockholm
med 1:sta klass **Restaurant & Café,** hörnet af Vesterlånggatan och Salviigränd, straxt vid Kongl. slottet.
Th. Lagerström.

Champagne gratis!
Af förekommen anledning realiseras ett parti god och felfri Champagne till det otroligt billiga priset ungefär lika med tull- och fraktomkostnaden.
Champagne, söt 2.50
D:o torr 3.50
samt fullkomligt äkta **Madeira, Marsala, Portvin** och **Sherry** till 2 kr. pr ¹/₁ but., billigare kvalitét à 1 kr. pr ¹/₁ but., då minst 6 but. tagas, till landsorten 12 but. *mot förut insänd likvid.*
Träffas under sommarmånaderna 1—5.
Vinagenten Lundgren,
Allm. Tel. 122 73. Regeringsgatan 24 **Stockholm.**

Hotell, Rum för Resande och Gästgifvaregårdar:

Arvika, *Privathotellet.* **L. & M. Norbäck.**
Bastuträsk. Herrar Resande! Uti gamla gästgifvaregården Bastuträsk tillhandahållas fortfarande **Mat, logi** och **skjuts.** Vid telegrafering efter häst återbetalas portot. Glöm ej telegrafadressen som är endast **Östlund, Bastuträsk.**
Bengtsfors, *Rum för resande* hos **Mårten Johansson.**
Borlänge, *Jernvägshotellet,* 1:sta klass hotell och restaurant. **J. G. Johansson.**
» *Hotell Nordlund,* 1:sta klass. **Aug. Nordlund.**
Borås, *Jernvägshotell,* Fröken **Anna Svensson.**
Bräcke, *Jernvägshotellet,* Fru **M. Holmqvist.**
Djursholm, *Hotell och Restaurant,* **W. Strandberg.**
Dufed, *Hotell,* Fröken **C. Sörén.**
Ed, *Hotell,* Fru **Chr. Johansson.**
Edane, *Rum för resande,* **Aron Jansson.**
Elmhult, *Hotell,* **Axel Örtengren.**
Engelsberg, *Hotell,* Fröken **Lovisa Eriksson.**
Enköping, Fritz Bergströms *Hotell & Restaurant. Obs.* Billiga priser.
Eskilstuna, *Nya Hotellet,* mest besökt härstädes, vackra större och mindre rum efter nutidens fordringar, till billiga priser, **Oscar Rydström.**
Eslöf, *Jernvägshotellet,* 1:sta klass hotell, **Olof Andersson.**
Falun, *Stadshotellet,* 1 klass, **C. J. Westergren.**
» *Nya hotellet,* 1:sta klass, centralt läge, *närmast jernvägen,* **Em. Hoflund.**
Filipstad, *Stadshotellet,* det enda å platsen med fullständig restaurant samt propra rum med utmärkta jernsängar. Åkeri finnes och hemtning sker vid alla tåg.
Filipstad, (Östra Vermlands jernv.-station), *Jernvägs- o. Turisthotellet* rekommenderas för sitt naturskona och tysta läge. Propra och billiga rum med goda sängar. **Rikstelef.**
Gössäter, *Hotell Kinnekulle,* postadress Råbäck, **W. Werner.**
Götened, *Hotell Carl,* rum, matservering samt skjutsar för resande, **Carl Johansson.**
Halmstad, *Hotell Mårtenson,* **Emil Olsson.**
» *Hotell Svea,* **Lovisa Svensson.**
Hellekis, *Hotell Kinnekulle,* **W. Werner.**
Helsingborg, *Hotell d'Öresund,* **Joh. Lindberg.**
» *Centralhotellet,* **Frans Isberg.**
» *Tysta Marie,* Pension, Matsalar, Café, Läsesalong & Annonsbyrå rekommenderas till alla som värdera ett godt hem. Billigt. Centralt. Förstklassigt. Riks-telefon.
Hernösand, *Gästgifvaregårdens hotell,* **Majken Freese.**
» *Hotell Norrland,* invid ångbåtsbryggan, fortsätter sin 34-åriga rörelse till den 1 Oktober 1897 af **Carl Fr. Hägg.**
» *Hotell Arnell* (nytt). **And. Arnell.**
Insjön, *Jernvägshotellet,* **N. A. Brundin.**
Jönköping, *Stora Hotellet* i Jönköping. Beläget i omedelbar närhet af jernvägsstationen och hamnen, med 60 resande-rum, Bad, Matsalar, Café, Trädgård och Billiarder. **G. Nyman.**
Kalmar, *Hotell Witt,* **S. Landelius.**
Karlshamn, *Hotell Kung Karl,* rekommenderar sina dels nymonterade och dels nya rum för resande samt biljard. **C. M. Bergqvist.**
Karlskoga, *Hotell och skjutsstation,* **E. Samuelsson.**
Karlskrona, *Stadshotellet,* **E. Berthelsen.**
Karlstad, *Stadshotellet,* **Fr. Odén.**
» *Jernvägshotellet,* **C. Magnuson.**
Katrineholm, *Hotell,* Fröken **Hanna Andersson.**
Forts. sid. 6.

43. Krylbo—Norberg (Privat Spårvidd 1,435), från och med den 1 Juni 1898.

Kilom.	Biljettpris II	III		№ 1	№ 3	№ 5
			Fr. Krylbo (*7, 42*)	600	1255	350
6	0,40	0,30	» Bjurfors	×	×	×
10	0,50	0,40	» Andersbenning	×	×	×
15	0,90	0,70	» Kallmora	×	×	×
19	1,00	0,80	Till **Kärrgrufvan** (*19*)	715	145	440

Kilom.	Biljettpris II	III		№ 2	№ 4	№ 6
			Fr. Kärrgrufvan (*19*)	1040	230	540
4	0,30	0,20	» Kallmora	×	×	×
9	0,50	0,40	» Andersbenning	×	×	×
13	0,80	0,65	» Bjurfors	×	×	×
19	1,00	0,80	Till **Krylbo** (*7, 42*)	1140	310	620

Vid Kärrgrufvans station försäljes tur- och returbiljetter till Stockholms Centralstation, via Krylbo med giltighet under 5 dagar från afstämplingsdagen, till följande priser: II klass kr. 14,20, III klass kr. 9,65.

44. Säfsnäs jernväg (Privat Spårvidd 0,802), från och med den 1 Juni 1898.

Kilom.	Biljettpris II	III	Alla helgfria dagar.	№ 1
			Fr. Annefors	630
2	—	—	» Fredriksberg	630
16	1,10	0,75	» Gravendal	740
25	1,75	1,15	Till Strömsdal	810
			Fr. Strömsdal	840
33	2,30	1,55	» Nittqvarn	915
47	3,25	2,20	Till **Bergslags Hörken*** (*39*)	1010

Kilom.	Biljettpris II	III	Alla helgfria dagar.	№ 2
			Fr. Bergslags Hörken* (*39*)	1135
14	0,95	0,65	» Nittqvarn	1210
22	1,50	1,00	Till Strömsdal	1255
			Fr. Strömsdal	125
37	2,15	1,45	» Gravendal	215
45	—	—	» Fredriksberg	258
47	3,25	2,20	Till **Annefors**	305

delse med Bergslagernas jernvägars tåg № 1 och 4.

38. Nordmarks—Klarelfvens och Filipstads Norra Bergslags jernvägar (Privat Spårvidd 0,891), från och med den 1 Juni 1898.

Kilom.	Biljettpris II	III	Munkfors—Filipstad.	Daglig. Persontåg № 1	№ 3	S. o. H. № 19	Sk. Bl.t. № 9
			Fr. Munkfors	223	—	417	700
8	0,50	0,35	» Höje	240	—	434	730
16	1,00	0,65	» Myra	257	—	451	800
20	1,20	0,80	» Råda	305	—	500	830
24	1,45	1,00	Till **Sjögränd**	313	—	509	848

Belfrage's Pensionat & Hôtel, *8 Vasagatan, Stockholm.* Se annonsen härom öfverst å sid. 1.

46. Mariestad—Moholms, Mariestad—Kinnekulle och Skara—Kinnekulle—Venerns jernväg,

(Privat Spårvidd 1,435), från och med den 1 Juni 1898.

Kilom.	Biljettpris II	Biljettpris III		Dagligen P. t. № 1	Dagligen B. t. № 9	Dagligen P. t. № 5	Dagligen P. t. № 3	Dagligen P. t. № 7	Lörd. P. t. № 17
			Fr. **Moholm** (3)	522	905	110	439	630	—
			» *Valla*	×	×	×	×	×	—
			» *Seckestad*	×	×	×	×	×	—
10	0,90	0,60	» Jula	547	934	137	504	655	—
			» *Eklunda*	×	×	×		×	—
			» *Svanrödjan*	×	×	×	×	×	—
18	1,50	1,00	Till **Mariestad**	608	956	200	523	714	—
			Fr. **Mariestad**	610	1000		526	717	100
21	1,85	1,25	» *Leksberg*	×	×		×	×	—
			» *Prestgvarn*	×	×		×	×	—
29	2,30	1,50	» Lugnås	638	1032		556	745	130
31	2,45	1,60	» *Svaneberg*	×	×		×	×	—
35	2,70	1,80	» *Åskekärr*	×	×		×	×	—
38	2,90	1,90	» Österäng	703	1108		623	810	155
43	3,25	2,15	» *Forshem*	×	×		×	×	—
45	3,40	2,25	Till **Gössäter**	720	1130		648	830	—
			Fr. **Gössäter**	723	1152		444	646	—
			» *Kärrgården*	×	×		×	×	—
			» *Malma*	×	×		×	×	—
55	4,10	2,70	» Götened	749	1227		510	718	—
			» *Vättlösa*	×	×		×	×	—
62	4,60	3,05	» Lundsbrunn	810	1254		527	737	—
			» *Myrdsen*	×	×		×	×	—
			» *Tveta*	×	×		×	×	—
72	4,70	3,10	Till **Skara** (47)	834	1320		550	802	—

Kilom.	Biljettpris II	Biljettpris III		Dagligen Bl. t. №10A	Dagligen P. t. № 2	Dagligen P. t. № 8	Dagligen Bl. t. №10B	Dagligen P. t. № 4	◗ P. t. №16	● P. t. №12	● P. t. №14
			Fr. **Skara** (47)	—	930	—	350	852	600	600	200
			» *Tveta*	—	×	—	×		×	×	×
			» *Myrdsen*	—	×	—	×	×	×	×	×
10	0,70	0,45	» Lundsbrunn	—	958	—	423	917	626	626	225
			» *Vättlösa*	—	×	—	×	×	×	×	
17	1,20	0,80	» Götened	—	1017	—	449	924	642	642	
			» *Malma*	—	×	—	×	×	×	×	
			» *Kärrgården*	—	×	—	×	×	×	×	
27	1,90	1,25	Till **Gössäter**	—	1043	—	514	957	706	706	
			Fr. **Gössäter**	545	1046	140		1020			
29	2,25	1,50	» *Forshem*	×	×	×	—	×			
34	2,40	1,60	» Österäng	607	1105	201	—	1018			
37	2,60	1,70	» *Åskekärr*	×	×	×	—	×			
41	2,90	1,90	» *Svaneberg*	×	×	×	—	×			
43	3,00	2,00	» Lugnås	642	1131	228	—	1041			
			» *Prestgvarn*	×	×	×	—	×			
			» *Leksberg*	×	×	×	P. t.	×			
54	3,80	2,50	Till **Mariestad**	715	1159	255	№ 6	1100			
			Fr. **Mariestad**	750	1202	300	530	1129			
			» *Svanrödjan*	×	×	×	×	×			
			» *Eklunda*	×		×					
62	4,60	3,05	» Jula	819	1224	324	551	1131			
			» *Seckestad*	×	×	×	×	×			
			» *Valla*	×	×	×	×	×			
72	4,70	3,10	Till **Moholm** (3)	848	1250	350	615	1155			

◗ Sön- och helgdagar Juni—Aug.

● Går vid ordinarie torgdagsmarknader i Skara.

47. Lidköping—Skara—Stenstorp och Lidköping—Håkantorp (Privat Spårvidd 0,891), fr o. m. d. 1 Juni 189 ∞.

Kilom.	Biljettpris II	Biljettpris III		Dagligen № 2	Dagligen № 4			● №10	● №12
			Fr. **Håkantorp** (52)	900	536	—	—	736	625
			» Håkantorps anhalt	×	×	—	—	×	×
			» Smedtofta	×	×	—	—	×	×
10	0,70	0,40	» Hjerpås	928	612	—	—	808	700
13			» Bryne	×	×	—	—	×	×
17	1,20	0,70	» Lofvene	945	636	—	—	830	725
23			» Risa	×	×	—	—	×	×
28	2,00	1,15	Till **Lidköping** (se ned.)	1016	708	№ 6	№ 8	900	755
			Fr. **Lidköping**	1210	728	730	244		
32			» Alebäck	×	×	×	×		
37	2,60	1,50	» Vinninga	1238	800	759	310		
44			» Skäggatorp	×	×	×	×		
50	3,50	2,00	Till **Skara** (46)	115	832	835	346		
			Fr. **Skara**	130	847	845	356		
52			» Brunsbo	×	×	×	×		
55			» Tubbetorp	×	×	×	×		
58	4,10	2,35	Till **Axvall**	152	907	905	420		
			Fr. **Axvall**	158	902	910	428		
60			» Härlingstorp	×	×	×	×		
64			» Bjellum	×	×	×	×		
68	4,80	2,75	» Broddetorp	228	935	939	500		
71			» Espås	×	×	×	×		
74			» Segerstad	×	×	×	×		
78	5,50	3,15	Till **Stenstorp** (3, 10)	257	1000	1005	530		

Kilom.	Biljettpris II	Biljettpris III		Dagligen № 1	Dagligen № 3	Dagligen № 5	Dagligen № 7	№ 9
			Fr. **Stenstorp** (3, 10)	435	1205	325	730	
			» Segerstad	×	×	×	×	
			» Espås	×	×	×	×	
10	0,70	0,40	» Broddetorp	500	1234	354	756	
14			» Bjellum	×	×	×	×	
18			» Härlingstorp	×	×	×	×	
20	1,40	0,80	Till **Axvall**	528	102	423	822	
			Fr. **Axvall**	530	107	430	826	
23			» Tubbetorp	×	×	×	×	
26			» Brunsbo	×	×	×	×	
28	2,00	1,15	Till **Skara** (46)	556	129	452	846	
			Fr. **Skara**	528	145	502	826	
35			» Skäggatorp	×	×	×	×	
41			» Vinninga	630	222	538	932	
46	2,90	1,65	» Alebäck	×	×	×	×	
50	3,50	2,00	Till **Lidköping** (se ned.)	651	243	600	954	
			Fr. **Lidköping**	655	320	604		500
55			» Risa	×	×	×	—	×
61	4,30	2,45	» Lofvene	723	402	634	—	526
65			» Bryne	×	×	×	—	×
68	4,80	2,75	» Hjerpås	744	428	658	—	545
71			» Smedtofta	×	×	×	—	×
75			» Håkantorps anhalt	×	×	×	—	×
78	5,50	3,15	Till **Håkantorp** (52)	808	458	732	—	615

Onsdagar och Lördagar

Transitobiljett å linien Stenstorp—Lidköping—Håkantorp säljes till samma pris som Bl. tågs biljett å linien Stenstorp—Herrljunga—Håkantorp. — Från och till anhaltstationerna säljas biljetter endast till och från närmaste station.

Kinnekulle—Lidköpings jernväg från den 1 Juni 1898.

Kilom.	Biljettpris II	Biljettpris III		Dagligen № 1	Dagligen № 3	Dagligen № 5
			Fr. **Hellekis** (Hönsäter)	548	1150	612
	0,40	0,25	» Råbäck (Hotell Kinnekulle)	559	1205	627
13	0,80	0,55	» Blomberg	621	1233	640
17	1,05	0,70	» Källby	630	1244	658
26	1,60	1,05	Till **Lidköping** (se ofvan)	652	106	718

Kilom.	Biljettpris II	Biljettpris III		Dagligen № 2	Dagligen № 4	Dagligen № 6
			Fr. **Lidköping** (se ofvan)	1020	250	905
9	0,55	0,40	» Källby	1041	314	926
13	0,80	0,55	» Blomberg	1052	329	936
22	1,35	0,90	» Råbäck (Hotell Kinnekulle)	1117	356	958
26	1,60	1,05	Till **Hellekis** (Hönsäter)	1129	408	1010

Tågen stanna vid stationerna Hellekis egendom, Trolmen, Hjelmsäter, Trufve och Filsbäck endast för aflemnande och upptagande af passagerare och gods.

48. Norrköping—Söderköping [*Vikbolandets*] j. (Privat Spårvidd 0,891) fr. den 1 Juni 1898.

Kilom.	Biljettpris II	Biljettpris III		Dagligen № 1	Dagligen № 3	Dagligen № 9	Dagligen № 5	Dagligen № 7
			Fr. **Norrköping** (7)	625	845	1080	415	907
3	0,30	0,20	» Brånnestad	×	×	×	×	×
6	0,40	0,25	» **Kummelby**	640	905	1047	433	927
8	0,50	0,35	» Tingstad	×	×	×	×	×
11	0,70	0,45	» Korsbrinken	×	×	×	×	×
15	0,90	0,60	Till **Söderköping**	702	937	1112	458	952

Kilom.	Biljettpris II	Biljettpris III		Dagligen № 2	Dagligen № 4	Dagligen № 6	Dagligen № 8
			Fr. **Söderköping**	720	1158	520	1027
4	0,30	0,20	» Korsbrinken	×	×	×	×
7	0,45	0,30	» Tingstad	×	×	×	×
9	0,55	0,40	» **Kummelby**	740	1225	550	1022
12	0,75	0,50	» Brånnestad	×	×	×	×
15	0,90	0,60	Till **Norrköping** (7)	805	1240	605	1047

Norrköping—Vikbolandet.

Kilom.	Biljettpris II	Biljettpris III		Dagligen № 19	Dagligen № 21
			Fr. **Norrköping** (7)	730	520
3	0,30	0,20	» Brånnestad	×	×
6	0,40	0,25	» **Kummelby**	750	550
11	0,70	0,45	» Furingstad	×	×
15	0,90	0,60	» Åsvittinge	×	×
19	1,15	0,80	» **Kuddby**	828	626
23	1,40	0,95	» Ö. Stenby	×	×
27	1,60	1,10	» **Ö. Husby**	900	720
30	1,75	1,15	» Häradshammar	×	×
32	1,85	1,25	» Hylinge	×	×
35	2,00	1,30	» Svenneby	×	×
40	2,15	1,40	» **Kättinge** (Broxvik)	940	740
45	2,30	1,50	» Jonsberg	×	×
49	2,40	1,55	» Öbnebo	×	×
53	2,50	1,60	Till **Arkösund**	1013	818

Kilom.	Biljettpris II	Biljettpris III		Dagligen № 20	Dagligen № 22
			Fr. **Arkösund**	637	700
4	0,30	0,20	» Öbnebo	×	×
8	0,50	0,35	» Jonsberg	×	×
13	0,80	0,55	» **Kättinge** (Broxvik)	715	736
18	1,10	0,75	» Svenneby	×	×
21	1,30	0,85	» Hylinge	×	×
23	1,40	0,95	» Häradshammar	×	×
26	1,55	1,05	» **Ö. Husby**	759	820
30	1,75	1,15	» Ö. Stenby	×	×
34	1,95	1,30	» **Kuddby**	828	849
38	2,10	1,40	» Åsvittinge	×	×
42	2,25	1,45	» Furingstad	×	×
47	2,35	1,55	» **Kummelby**	905	927
50	2,40	1,55	» Brånnestad	×	×
53	2,50	1,60	Till **Norrköping** (7)	920	942

Gotlands jernväg finnes införd under Gotlandsbåtarnes annons N:o 58.

49. Norsholm—Bersbo, Vestervik—Atvidaberg—Bersbo och Hultsfred—Vesterviks jernvägar (Privat Spårvidd 0,891), från den 1 Juni 1898.

Kilom.	Biljettpris I	Biljettpris III		Dagligen Snlt. № 1	Dagligen Bl. t. № 3
			Fr. **Norsholm** (7, 45)	910	325
5	0,50	0,25	» Skärkind	920	340
10	0,75	0,50	» Halleby	930	355
13	1,00	0,60	» Ringstorp	937	409
17	1,30	0,80	» Höfversby	947	427
23	1,75	1,10	» Björsäter	1001	448
27	2,05	1,25	» Lakvik	1011	506
33	2,50	1,55	» Bersbo	1027	530
42	3,15	1,95	Till **Åtvidaberg**	1047	600
			Fr. **Åtvidaberg**	1050	610
51	3,85	2,35	» Forsaström	1107	648
58	4,35	2,70	» Falerum	1125	712
67	5,05	3,10	» Nelhammar	1146	737
71	5,35	3,30	» Storsjö	1156	754
82	6,15	3,80	» Öfverum	1222	842
94	7,05	4,35	» Gamleby	1248	928
102	7,65	4,70	» Almvik	108	952
114	8,55	5,25	» **Jenny**	131	1021
118	8,85	5,45	Till **Vestervik**	140	1032

Kilom.	Biljettpris I	Biljettpris III		Snlt. № 9	Snlt. № 7	Bl. t. № 11
			Fr. **Vestervik**	345	515	110
4	0,50	0,25	» **Jenny**	355	×	132
11	0,85	0,55	» Verkebäck	411	530	155
13	1,00	0,60	» Hvalstad			
17	1,30	0,80	» Fårhult	426	×	217
25	1,90	1,15	Till **Ankarsrum**	445	608	239
			Fr. **Ankarsrum**	450	613	249
33	2,50	1,55	» Hjorted	509	629	318
38	2,85	1,75	» Totebo	519	×	331
42	3,15	1,95	» Blågda	531	653	353
47	3,55	2,20	» Tuna	542	706	413
52	3,90	2,40	» Väderum	553	×	433
60	4,50	2,80	» Hvena	609	730	458
70	5,25	3,25	Till **Hultsfred** (54)	630	750	530

Kilom.	Biljettpris I	Biljettpris III		Dagligen Snlt. № 10	Dagligen Snlt. № 8	Dagligen Bl. t. № 12
			Fr. **Hultsfred** (54)	655	1000	510
10	0,75	0,50	» Hvena	718	1022	544
18	1,35	0,85	» Väderum	735	1039	610
23	1,75	1,10	» Tuna	747	1053	630
28	2,10	1,30	» Blågda	759	1105	655
32	2,40	1,50	» Totebo	810	1114	715
37	2,80	1,70	» Hjorted	828	1126	740
45	3,40	2,10	Till **Ankarsrum**	840	1142	805
			Fr. **Ankarsrum**	844	1147	815
53	4,00	2,45	» Fårhult	902	1205	848
57	—	—	» Hvalstad			
59	4,45	2,75	» Verkebäck	915	1220	920
66	4,95	3,05	» **Jenny**	931	1236	950
70	5,25	3,25	Till **Vestervik**	940	1245	1002

Kilom.	Biljettpris I	Biljettpris III		Snlt. № 2	Bl. t. № 6	№ 14
			Fr. **Vestervik**	940	230	1025
4	0,50	0,25	» **Jenny**	950	245	1040
16	1,20	0,75	» Almvik	1013	328	1122
24	1,80	1,10	» Gamleby	1035	403	1246
36	2,70	1,70	» Öfverum	1107	456	135
47	3,55	2,20	» Storsjö	1138	535	215
51	3,85	2,35	» Nelhammar	1145	550	229
60	4,50	2,80	» Falerum	1209	623	300
67	5,05	3,10	» Forsaström	1228	652	322
76	5,70	3,50	Till **Åtvidaberg**	1248	720	345
			Fr. **Åtvidaberg**	1251		540
85	6,40	3,95	» Bersbo	116	—	615
91	6,85	4,20	» Lakvik	130	—	642
95	7,15	4,40	» Björsäter	142	—	701
107	7,80	4,85	» Höfversby	154	—	727
105	7,90	4,85	» Ringstorp	204	—	744
108	8,10	5,00	» Halleby	212	—	756
113	8,50	5,20	» Skärkind	223	—	812
118	8,85	5,45	Till **Norsholm** (7, 45)	233	—	825

Bl. t. № 4

51. Ulricehamns jernväg (Privat Spårvidd 0,891), från den 1 Juni 1898.

Kilom.	Biljettpris I	Biljettpris III		Lörd. № 5	Dagligen № 1	Dagligen № 3
			Fr. **Vartofta** (8)	615	1030	710
8	0,65	0,40	» Åsarp	642	1059	739
13	1,05	0,65	» Trädet	658	1117	757
20	1,60	1,00	» Blidsberg	724	1143	828
24	1,95	1,20	» Dalum	737	1158	838
29	2,35	1,45	» Lena	756	1216	856
			» Vist	×	×	×
37	3,00	1,85	Till **Ulricehamn**	820	1240	920

Kilom.	Biljettpris I	Biljettpris III		Lörd. № 6	Dagligen № 2	Dagligen № 4
			Fr. **Ulricehamn**	330	730	230
			» Vist	×	×	×
8	0,65	0,40	» Lena	355	757	257
13	1,05	0,65	» Dalum	411	815	315
17	1,40	0,85	» Blidsberg	426	832	332
24	1,95	1,20	» Trädet	448	856	356
29	2,35	1,45	» Åsarp	504	914	414
37	3,00	1,85	Till **Vartofta** (8)	530	940	440

52. Uddevalla—Venersborg—Herrljunga (Priv. Spårvidd 1,217), fr. 1 Juni 1898.

Kilom.	Bilj.-pris II	Bilj.-pris III		Dagligen № 1	Dagligen № 3	Dagligen № 5
			Fr. **Uddevalla** (53)	600	145	515
8	0,50	0,25	» Engebacken	619	212	542
14	1,00	0,50	» Ryr	633	228	559
19	1,00	0,50	» Grunnebo	645	244	615
23	1,00	0,50	Till **Öxnered** (39)	655	254	626
			Fr. **Öxnered**	705	304	638
27	1,50	0,75	Till **Venersborg**	715	314	648
			Fr. **Venersborg**	725	330	702
32	1,50	0,75	» Rånnum	736	348	716
37	2,00	1,00	» Lilleskog	747	404	730
46	2,00	1,00	» Sahlstad	806	428	754
51	2,50	1,25	» Gråstorp	818	450	814
59	2,50	1,25	» Ulfstorp	836	511	836
64	3,00	1,50	Till **Håkantorp** (47)	847	523	847
			Fr. **Håkantorp**	852	536	856
70	3,00	1,50	» Vara	908	556	917
87	3,50	1,75	» Vedum	930	626	945
92	4,00	2,00	Till **Herrljunga** (3, 56)	950	651	1010

Kilom.	Bilj.-pris II	Bilj.-pris III		Dagligen № 6	Dagligen № 2	Dagligen № 4
			Fr. **Herrljunga** (3, 55)	520	647	552
11	0,50	0,25	» Vedum	542	717	625
22	1,00	0,50	» Vara	607	750	659
28	1,50	0,75	Till **Håkantorp** (47)	620	805	714
			Fr. **Håkantorp**	621	815	726
33	1,50	0,75	» Ulfstorp	634	835	744
41	2,00	1,00	» Gråstorp	653	859	810
46	2,00	1,00	» Sahlstad	704	915	827
55	2,50	1,25	» Lilleskog	725	934	849
60	2,50	1,25	» Rånnum	737	947	904
65	3,00	1,50	Till **Venersborg**	747	1000	916
			Fr. **Venersborg**	755	1015	932
69	3,00	1,50	Till **Öxnered** (39)	804	1025	942
			Fr. **Öxnered**	805	1037	952
73	3,50	1,75	» Grunnebo	814	1050	1004
78	3,50	1,75	» Ryr	825	1105	1019
84	3,50	1,75	» Engebacken	838	1121	1036
89	4,00	2,00	Till **Uddevalla** (53)	856	1146	1100

◗ Enligt zonsystemet. I samtrafik med främmande banor är biljettpriset pr km. 7 öre i II och 4 öre i III klass uppjemnade till närmast högre 5-tal öre.

Venersborg—Öxnered (Lokaltåg).

Kilom.	Biljettpris * II	Biljettpris III		Dagligen № 8	Dagligen №10	Dagligen №12	Dagligen №14
			Fr. **Venersborg**	640	930	605	900
4	0,50	0,25	Till **Öxnered**	650	940	615	910

Kilom.	Biljettpris II	Biljettpris III		Dagligen № 7	Dagligen № 9	Dagligen №11	Dagligen №13
			Fr. **Öxnered**	725	1045	705	1000
4	0,50	0,25	Till **Venersborg**	735	1055	715	1010

53. Uddevalla—Lelangen (Privat), fr. o. m. den 1 Juni 1898.

Kilom.	Biljettpris I	Biljettpris III		Alla dagar Bl. tåg № 2	Alla dagar Bl. tåg № 4
			Fr. **Uddevalla** (52)	905	140
11	0,80	0,45	» Lane	948	216
18	1,30	0,75	» Nättjebacka	1000	233
24	1,70	1,00	» Ellenö	1020	251
31	2,20	1,25	» Färgelanda	1040	311
35	2,45	1,40	» Hjertsäter	1055	325
41	2,90	1,65	» Högsäter	1114	343
43	3,05	1,75	» Tångelanda	1128	357
60	4,20	2,40	Till **Bäckefors** (105)	1210	429
			Fr. **Bäckefors**	1230	450
69	4,85	2,80	» Iväg	1255	517
77	5,40	3,10	» Dingelvik	117	539
83	5,85	3,35	» Billingsfors	135	606
99	6,25	3,60	Till **Bengtsfors**	150	624

Kilom.	Biljettpris I	Biljettpris III		Alla dagar Bl. tåg № 1	Alla dagar Bl. tåg № 3
			Fr. **Bengtsfors**	530	310
			» Billingsfors	558	328
6	0,50	0,30	» Dingelvik	614	348
12	0,85	0,50	» Iväg	640	413
20	1,40	0,80	Till **Bäckefors** (105)	707	440
29	2,05	1,20	Fr. **Bäckefors**	717	452
46	3,25	1,85	» Tångelanda	808	540
48	3,40	1,95	» Högsäter	818	549
54	3,80	2,20	» Hjertsäter	835	607
58	4,10	2,35	» Färgelanda	852	624
66	4,55	2,60	» Ellenö	908	643
77	5,00	2,85	» Nättjebacka	927	703
78	5,50	3,15	» Lane	941	720
89	6,25	3,60	Till **Uddevalla** (52)	1010	750

Vid **Bengtsfors** stå tågen i förbindelse med Töcksfors, Gustafsfors och Årjeng m. fl. platser vid Lelången och Vestersilen medelst ångfartyget FLORA så länge sjöfarten är öppen.

54. Nässjö—Oskarshamn och Vimmerby—Hultsfred (Privat Spårvidd 1,435), fr. den 1 Juni 1898.

Kilom.	Biljettpris I	Biljettpris III		Dagligen Sn. t. № 1	Dagligen Sn. t. № 17	Dagligen Bl. t. № 19	Dagligen Bl. t. № 7	Dagligen Bl. t. № 3	Dagligen Bl. t. № 5	Onsd. Lörd. Bl. t. № 11
				I III	I III	I III	I III	I III	I III	I III
			Fr. **Nässjö** (7, 8, 104)	720	1010	1245	—	350	852	600
12	0,80	0,45	» Ormaryd	738	1028	118	—	1056	624	
			» *Brevik*	×	×	×	—	×		
21	1,40	0,80	Till **Eksjö**	753	1043	135	—	1118	645	700
			Fr. **Eksjö**	759			230			725
31	2,05	1,20	» Hult	815	—	—	259	—	—	748
41	2,70	1,55	» Bruzaholm	830	—	—	326	—	—	813
45	2,95	1,70	» Hjeltevad	839	—	—	348	—	—	827
50	3,25	1,90	» Ingatorp	853	—	—	402	—	—	845
54	3,55	2,05	» Vallnäs	900	—	—	414	—	—	856
61	4,00	2,30	» Marianelund	913	—	—	445	—	—	918
65	4,25	2,45	» Emarp	920	—	—	457	Bl. t.	—	928
72	4,70	2,70	» Lönneberga	932	—	—	521	№ 9	—	949
83	5,40	3,15	Till **Hultsfred** (49)	947	—	—	545	I III	—	1010
			Fr. **Hultsfred**	1002	—	—	602	540	—	
91	—	—	» Hagelsrum	1015	—	—	701	600	—	
95	6,20	3,80	» Mållilla	1022	—	—	719	620	—	
98	6,40	3,70	» Rosenfors	1029	—	—	731	633	—	
103	6,70	3,90	» Mörlunda	1044	—	—	749	700	—	
109	7,10	4,10	» Ryningsnäs	1054	—	—	806	719	—	
116	7,55	4,35	» Lillsjödal	1105	—	—	825	740	—	
120	7,80	4,50	» Berga (65)	1116	—	—	845	800	—	
127	8,30	4,80	» Bohult	1128	—	—	910	827	—	
136	—	—	» Möckhult	×	—	—	×	×	—	
140	9,10	5,25	» Forshult	1150	—	—	939	858	—	
148	9,65	5,55	Till **Oskarshamn**	1203	—	—	958	917	—	

Kilom.	Biljettpris I	Biljettpris III		Dagligen Sn. t. № 2	Dagligen Sn. t. № 18	Dagligen Bl. t. № 8	Dagligen Bl. t. №20	Dagligen Bl. t. №10	Dagligen Bl. t. № 4	Onsd. o. Lörd. Bl. t. № 12
				I III	I III	I III	III	I III	I III	
			Fr. **Oskarshamn**	445	—	425	—	945	—	№ 12
8	0,55	0,30	» Forshult	458	—	438	—	1013	—	I III
12	—	—	» Möckhult	×	—	×	—	×	—	
27	1,40	0,80	» Bohult	518	—	524	—	1048	—	—
28	1,85	1,05	» Berga (65)	538	—	550	—	1125	—	—
32	2,10	1,20	» Lillsjödal	547	—	607	—	1144	—	—
39	2,55	1,50	» Ryningsnäs	558	—	635	—	1203	—	—
45	2,95	1,70	» Mörlunda	608	—	646	—	1226	—	—
50	3,25	1,90	» Rosenfors	617	—	700	—	1243	—	—
53	3,45	2,00	» Mållilla	628	—	717	—	105	—	—
57	—	—	» Hagelsrum	630	—	727	—	117	—	—
65	4,25	2,45	Till **Hultsfred** (49)	642	—	748	—	135	—	—
			Fr. **Hultsfred**	652	—	800	—		—	413
76	4,95	2,85	» Lönneberga	708	—	826	—	—	—	440
83	5,40	3,15	» Emarp	720	—	844	—	—	—	457
87	5,70	3,30	» Marianelund	728	—	914	—	—	—	513
94	6,15	3,55	» Vallnäs	741	—	934	—	—	—	530

67. Blekinges kustbanor (Privat Spårvidd 1,067), från och med den 1 Juni 1898.

Kilom. fr. Karlskrona	Biljettpris fr. Karlskrona I	III	Karlskrona–Kristianstad.	Sönd. o. Månd.	Dagligen			
				№11†	№ 3	№ 5	№ 1	№ 7
			Fr. **Karlskrona** (64)	530	755	1245	325	650
3	0,25	0,15	» Oskarsvärn	×537	×802	×1252	×334	×700
4	0,30	0,20	» Gullberna	×540	805	×1255	337	703
7	0,50	0,35	» Rosenholm	×547	×812	×101	×345	×711
9	0,65	0,45	» Skärfva	×552	×817	×105	×350	×716
12	0,85	0,55	» **Nettraby** (70)	×559	824	111	400	727
20	1,40	0,90	» Johannishus	×616	840	126	421	742
24	1,70	1,10	» Edestad	×625	849	×134	432	800
26	1,85	1,20	» Lefvalunda	×630	×858	—	×437	×805
30	2,10	1,35	Till **Ronneby** (69)	638	901	145	447	815
			» Ronneby helsobr.	—	914	208	502	—
				№ 9				№15 №17 №19
			Fr. D:o d:o	—	858	115	442	— 115 608
			» **Ronneby**	520	907	153	455	543 150 615
34	2,40	1,55	» Djupadal	535	917	208	509	557 142 626
36	2,55	1,65	» **Bredåkra** (69)	542	922	209	517	602 147 630
40	2,80	1,80	» Härsjön	554	×929	×215	528	Ank Ank Ank
47	3,30	2,15	» Hoby	617	945	228	553	Tåg № 19 går S., T., Th. o. Lörd. under Juni o. Juli.
50	3,50	2,25	» Kulåkra	625	952	×234	601	
54	3,80	2,45	» Merserum	637	1000	×241	612	
63	4,45	2,85	» Trensum	701	1016	×256	624	
70	4,90	3,15	Till **Karlshamn** (68)	720	1030	310	638	
			Från Karlshamn	№ 1				№ 7
			Fr. **Karlshamn**	600	1040	350	—	140
73	0,25	0,15	» Horsaryd	×608	×1048	×358	—	×149
75	0,35	0,25	» Vekerum	×614	×1054	×404	—	×156
78	0,60	0,40	» Mörrum	624	1103	414	—	208
82	0,85	0,55	» Gustafstorp	635	1114	426	—	220
86	1,15	0,75	Till **Sandbäck**	645	1122	436	—	230
			Kil. fr. Sandbäck Fr. *Sandbäck*	⇓	⇓	⇓	№ 9	№ 7
	1,35	0,90	*3* » *Kylinge*				908	242
	1,55	1,00	*6* » *Grönum*				916	252
	1,85	1,20	*10* » *Jemshög*				925	303
	2,05	1,35	*13* » *Rösjö*				938	317
	2,20	1,40	*15* Till *Holje*	↓	↓	↓	×946	×325
			Fr. *Holje*	600			951	330
			Fr. **Sandbäck**	652	1127	441	—	—
89	1,35	0,90	» Ryedal	×700	×1134	×449	—	—
94	1,70	1,10	» Gammalstorp	718	1145	503	—	—
101	2,20	1,40	Till **Sölvesborg**	730	1200	520	—	—
	f. Sölvesb.		Fr. **Sölvesborg**	735	1210	525	—	830
			» Valje	×	×	×	—	×
110	0,65	0,45	» Bromölla	757	1231	546	—	902
114	0,95	0,60	» Gualöf	806	1240	555	—	917
119	1,30	0,85	» Bäckaskog	818	1251	608	—	934
122	1,50	0,95	» Fjelkinge	828	100	614	—	947
128	1,90	1,25	» Nosaby	841	118	627	—	1004
132	2,20	1,40	Till **Kristianstad** (72, 73, 75-77)	849	131	635	—	1013

† Tågen N:ris 11 och 12 gå till och med *Augusti*.

Kil. fr. Kristianstad	Biljettpris fr. Kristianstad I	III	Kristianstad–Karlskrona.	Dagligen			
				№ 8		№ 2	№ 4	№ 6
			Fr. **Kristianstad** (72, 73, 75-77)	Gdst. 280	—	920	1235	650
4	0,30	0,15	» Nosaby	242	—	929	1244	700
10	0,70	0,45	» Fjelkinge	301	—	944	101	716
13	0,95	0,60	» Bäckaskog	313	—	952	109	726
18	1,30	0,85	» Gualöf	329	—	1004	120	739
22	1,55	1,00	» Bromölla	355	—	1017	131	752
			» Valje	×	—	×	×	×
31	2,20	1,40	Till **Sölvesborg**	415	—	1036	151	814
	f. Sölvesb.		Fr. **Sölvesborg**	—	—	1045	200	820
38	0,50	0,35	» Gammalstorp	—	—	1105	217	838
43	0,85	0,55	» Ryedal	—	—	×1118	×228	×851
46	1,05	0,70	Till **Sandbäck**	№ 8	№ 10	1125	284	858
			Kil. fr. Till *Holje*	—			330	951
			Holje Fr. *Holje*	600	800	⇓	⇓	⇓
			2 » *Rösjö*	×606	×808			
			5 » *Jemshög*	617	818			
			9 » *Grönum*	631	838			
			12 » *Kylinge*	639	841			
			15 Till *Sandbäck*	646	848	↓	↓	↓
			Fr. **Sandbäck**	656		1130	239	903
50	1,35	0,90	» Gustafstorp	707	—	1139	248	914
54	1,65	1,05	» Mörrum	722	—	1153	300	927
57	1,85	1,20	» Vekerum	×731	—	×1201	×307	×935
59	2,00	1,30	» Horsaryd	×738	—	×1207	×313	×941
62	2,20	1,40	Till **Karlshamn** (68)	745	—	1215	320	948
					№ 6			№ 10
	f. Karlsh.		Fr. **Karlshamn**	—	747	1230	340	710
69	0,50	0,35	» Trensum	—	809	×1248	401	734
78	1,15	0,75	» Merserum	—	820	×103	419	758
82	1,40	0,90	» Kulåkra	—	841	×111	428	810
85	1,85	1,05	» Hoby	—	854	118	438	826
92	2,10	1,35	» Härsjön	№16 №18	№ 20 912	×130	453	844
96	2,40	1,55	» **Bredåkra** (69)	936 529	1000	924	138	502 857
98	2,55	1,65	» Djupadal	941 535	1005	931	142	508 904
102	2,80	1,80	Till **Ronneby** (69)	950 545	1015	941	150	517 915
			» Ronnebyhelsobr.	1000 552	—	1000	203	532 №12† L.o.S.
				№ 8				
			Fr. D:o d:o	638	930	115	518	922
			» **Ronneby**	650	952	157	524	930
106	3,10	2,00	» Lefvalunda	×701	×1008	—	×532	×938
108	3,25	2,10	» Edestad	707	1009	210	537	×943
112	3,50	2,25	» Johannishus	719	1021	219	546	×952
120	4,10	2,65	» **Nettraby** (70)	741	1041	236	603	×1009
123	4,30	2,75	» Skärfva	×740	×1048	×248	×610	×1016
125	4,45	2,85	» Rosenholm	×755	×1054	×248	×615	×1021
128	4,65	3,00	» Gullberna	805	1102	255	622	×1028
129	—	—	» Oskarsvärn	×808	×1105	×258	×624	×1031
132	4,90	3,15	Till **Karlskrona** (64)	817	1113	308	631	1038

Tåg № 20 går S., T., Th. o. L. under Juni o. Juli.

68. Karlshamn—Vislanda—Bolmen—Halmstad (Priv. Spårvidd 1,067), fr. d. 1 Juni 1898.

Kilom.	Biljettpris I	III	Karlshamn-Halmstad.	Dagligen			
				—	№ 1	№ 3	№ 5
			Fr. Ronneby	—	520	158	455
			» **Karlshamn** (67)	—	850	325	656
4	0,30	0,20	» Asarum	—	903	335	708
11	0,80	0,50	» Svängsta	—	928	354	731
20	1,40	0,90	» Hemsjö	—	955	413	757
25	1,75	1,15	» Hofmansbygd	—	1012	424	814
30	2,10	1,35	» Fridafors	—	1030	435	830
32	2,25	1,45	» Slattesmåla	—	×1037	×441	×836
36	2,55	1,65	» Ryd	—	1058	454	851
44	3,10	2,00	» Älshult	—	1129	511	914
52	3,65	2,35	» Ulfö	—	1147	532	937
56	3,95	2,55	» Hulvik	—	×1159	×541	×948
64	4,50	2,90	» Torne	—	1223	558	1014
70	4,90	3,15	» Grimslöf	—	1243	611	1029
78	5,50	3,55	Till **Vislanda** (7)	—	105	627	1050
					№ 5		№ 9
			Fr. **Vislanda**	—	920	245	715	—
93	6,55	4,25	» Målaskog	—	951	328	757	—
99	7,00	4,50	» Ryssby	—	1009	349	817	—
107	7,55	4,90	» Tutaryd	—	1026	413	838	Onsd.
114	8,05	5,20	Till Ljungby	—	1040	439	857	och
					№ 3			Lörd.
			Fr. Ljungby	—	530	450	—	100
125	8,80	5,70	» Angelstad	—	600	530	—	132
129	9,10	5,85	Till **Bolmen**	—	610	530	—	144
			Fr. **Bolmen**	—	620	546	—	—
134	9,50	6,10	» Piksborg	—	638	552	—	—
139	9,80	6,30	» Byholma	—	656	604	—	—
143	10,10	6,50	» Åsen	—	712	615	—	—
149	10,50	6,75	» Lidhult	—	739	631	—	—
153	10,80	6,95	» Bökö	—	755	642	—	—
157	11,10	7,15	» Elmås	—	×805	×651	—	—
160	11,30	7,25	» Bygget	—	823	659	—	—
166	11,70	7,55	» Skallinge	—	843	718	—	—
170	12,00	7,70	» Mahult	—	×854	×721	—	—
175	12,35	7,95	» Breared	—	×912	×730	—	—
182	12,85	8,25	» Marbäck	—	936	744	—	—
186	13,10	8,45	» Skedala	—	950	758	—	—
188	13,25	8,55	» Skedalahed	—	×957	759	—	—
193	13,60	8,75	Till **Halmstad** (103, 104)	—	1010	810	—	—

Kilom.	Biljettpris I	III	Halmstad-Karlshamn.	Dagligen			
				№ 6	№ 10	№ 2	№ 4
			Fr. **Halmstad** (103, 104)	—	—	700	400
5	0,50	0,25	» Skedalahed	—	—	712	414
7	0,50	0,35	» Skedala	—	—	718	422
11	0,80	0,50	» Marbäck	—	—	728	437
18	1,40	0,90	» Breared	—	—	×743	×454
23	1,65	1,05	» Mahult	—	—	×755	×512
27	1,90	1,25	» Skallinge	—	—	804	526
33	2,35	1,50	» Bygget	—	—	822	555
36	2,55	1,65	» Elmås	—	—	×829	×604
40	2,80	1,80	» Bökö	—	—	839	620
44	3,10	2,00	» Åsen	—	—	850	637
50	3,50	2,25	» Byholma	Ons.	—	909	727
54	3,80	2,45	» Torne	och	—	919	742
59	4,15	2,70	» Piksborg	Lörd.	—	931	759
64	4,50	2,90	Till **Bolmen**	Lörd.	—	942	812
			Fr. **Bolmen**	—	—	952	820
68	5,00	3,15	» Ängelstad	—	—	1005	832
79	5,55	3,60	Till Ljungby	—	—	1035	900
				Dagl.			
			Fr. Ljungby	520	700	1100	
86	6,05	3,90	» Tutaryd	535	720	1126	
94	6,60	4,25	» Ryssby	553	741	1154	
100	7,05	4,55	» Målaskog	610	802	1216	
115	8,10	5,20	Till **Vislanda** (7)	640	842	1236	
					№ 4		
			Fr. **Vislanda**	600	925	240	
123	8,70	5,60	» Grimslöf	622	×941	305	
129	9,10	5,85	» Torne	639	×958	324	
137	9,65	6,20	» Hulvik	×700	×1009	×345	
141	9,95	6,40	» Ulfö	715	×1017	400	
149	10,50	6,75	» Älshult	738	×1038	424	
157	11,10	7,15	» Ryd	802	1050	450	
161	11,35	7,30	» Slattesmåla	×814	×1058	×502	
163	11,50	7,40	» Fridafors	824	1108	511	
168	11,85	7,60	» Hofmansbygd	841	1117	528	
173	12,20	7,85	» Hemsjö	857	1128	545	
182	12,80	8,25	» Svängsta	924	1147	610	
189	13,30	8,55	» Asarum	941	1202	628	
193	13,60	8,75	Till **Karlshamn** (67)	950	1210	640	
			» Ronneby	—	150	—	

1:o. Å *Karlshamn—Vislanda* och *Vislanda—Bolmens jernvägar* gäller enkel biljett för fram- och återresa samma dag mellan alla stationer, såvida tåganordningen det medgifver.

69. Vexiö—Tingsryd—Ronneby, (Privat Spårvidd 1,067), från och med den 1 Juni 1898.

Kortaste jernvägsresa från öfre Sverige till Ronneby via Alfvesta, Vexiö, Tingsryd. Genomgående tåg mellan Vexiö och Ronneby.

Kilom.	Biljettpris I	III	Vexiö—Ronneby.	Dagligen		●
				Bl. tåg № 16	Bl. tåg № 18	Bl. tåg № 20
			Fr. **Vexiö** (61, 62, 64)	625	120	610
9	0,70	0,45	» Tegnaby	642	141	630
15			» Krokvik	—	×153	×641
17	1,90	0,85	» Ingelstad	700	205	650
25	1,90	1,25	» Uråsa	714	225	708
27	2,05	1,35	» Snappahem	719	234	715
31	2,35	1,55	» Väckelsång	728	248	727
37	2,80	1,85	» Qvarnamåla	741	304	744
45	3,40	2,25	Till **Tingsryd**	755	320	806
			Fr. **Tingsryd**	805	345	825
51	3,85	2,55	» Hensmåla	818	358	838
56	4,20	2,75	» Konga	830	412	850
60	4,45	2,95	» Räfsmåla	×838	×421	×859
64			» Vermanshult	×846	×429	×907
67	4,95	3,25	» Hallabro	857	448	919
73	5,40	3,55	» Backaryd	909	456	932
80	5,85	3,85	» Ettebro	921	512	947
83			» Skarup	×926	×516	×958
86	6,30	4,10	Till **Bredåkra** (67)	935	526	959
			Fr. **Bredåkra**	938	530	1000
88	6,45	4,20	» Djupadal	941	535	1005
92	6,75	4,40	Till **Ronneby** (67)	950	545	1015

Kilom.	Biljettpris I	III	Ronneby—Vexiö.	Dagligen		●
				Bl. tåg № 15	Bl. tåg № 17	Bl. tåg № 19
			Fr. **Ronneby** (67)	545	130	616
4	0,30	0,20	» Djupadal	557	142	628
6	0,45	0,30	Till **Bredåkra** (67)	602	147	630
			Fr. **Bredåkra**	605	149	631
9			» Skarup	×612	×156	×638
12	0,90	0,60	» Ettebro	619	203	645
19	1,40	0,80	» Backaryd	637	219	701
25	1,80	1,20	» Hallabro	658	240	722
28			» Vermanshult	×706	×248	×730
32	2,30	1,50	» Räfsmåla	×714	×256	×738
36	2,55	1,65	» Konga	725	306	747
41	2,90	1,90	» Hensmåla	737	318	759
47	3,35	2,15	Till **Tingsryd**	749	330	810
			Fr. **Tingsryd**	810	335	816
55	3,95	2,55	» Qvarnamåla	827	354	838
61	4,40	2,85	» Väckelsång	840	410	848
65	4,70	3,05	» Snappahem	849	421	858
67	4,85	3,15	» Uråsa	856	429	905
75	5,45	3,55	» Ingelstad	914	449	925
77			» Krokvik	×917	—	×920
83	6,05	3,95	» Tegnaby	926	507	942
92	6,75	4,40	Till **Vexiö** (67, 62, 64)	945	525	1000

Tåg № 20 går S., T., Th. L. under Juni och Juli, under Aug. endast L. o. S.

70. Nettraby—Alnaryds jernväg, fr. o. m. den 1 Juni 1898.

Kilom.	Biljettpris II	III		Dagligen		●
				№ 1	№ 3	№ 5
			Fr. **Alnaryd**	615	1200	610
3	0,20	0,15	» Tving	629	1215	628
7	0,45	0,35	» *Bråstorp*	648	1232	636
10	0,60	0,45	» Björkeryd	702	1248	652
16	1,00	0,75	» **Nettraby** (67)	725	112	715
17	1,00	0,75	Till **Nettraby hamn**	730	117	720

Kilom.	Biljettpris II	III		Dagligen		●
				№ 2	№ 4	№ 6
			Fr. **Nettraby hamn**	920	425	750
1	0,15	0,10	» **Nettraby** (67)	930	435	800
7	0,45	0,30	» Björkeryd	958	458	828
10	0,60	0,45	» *Bråstorp*	1003	508	838
14	0,85	0,65	» Tving	1025	530	851
17	1,00	0,75	Till **Alnaryd**	1034	539	900

Vid *Kettilstorp, Humlehallar, Berg* och *Mästad* göra tågen ett kort uppehåll då resande finnas att upptaga eller aflemna.
● Lör-, Sön- och Helgdagar till och med den 4 Sept.

71. Kristianstad—Eslöf via Ö. Skånes jernväg (Tollarp, Hörby) (Privat Spårvidd 1,435) från den 1 Juni 1898.

Kilom.	Biljettpris I	III		Dagligen			Sökned.
				№ 1	№ 3	№ 5	№ 13
			Fr. **Kristianstad** (67, 72, 73, 75—77)	650	145	430	940
5			» **Karlslund** (72, 73, 76)	658	153	438	948
7	0,40	0,25	» Öllsjö	×702	×157	×442	955
9	0,55	0,35	» Skepparslöf	×706	×201	×446	944
13	0,75	0,45	» Ovesholm	×712	×207	×452	1000
16	0,90	0,55	» Nöbbelöf				×
21	1,15	0,70	Till **Tollarp** (78)	734	219	504	1020
			Fr. **Tollarp**	738	222	508	1032
23	1,40	0,85	» Skjettelljunga	×731		×511	1101
26	1,60	0,95	» Sätaröd	×736	×230	×516	1114
29	1,75	1,05	» Liarum				1126
32	1,95	1,15	» Linderöd	747	×240	527	1138
38	2,20	1,35	» Satserup	×750	×250	×539	1209
42	2,35	1,40	» Espinge	×805	×256	×545	1214
46	2,45	1,50	» **Hörby** (74)	813	308	552	1238
50	2,50	1,55	» Ousbyholm	×819	×309	×558	1251
54	2,60	1,55	» Fogdarp	826	316	606	104
57	2,65	1,60	» Snogeröd(Ringsjön)	834	322	612	115
—	—	—	» Munkarp				×
62	2,75	1,65	» Kungshult	×842	×330	×620	133
66	2,85	1,70	» Kastberga	×848	337	×626	145
70	3,70	2,45	Till **Eslöf** (7, 78, 88)	855	343	632	155

Kilom.	Biljettpris I	III		Dagligen			Sökned.
				№ 2	№ 4	№ 6	№ 14
			Fr. **Eslöf** (7, 78, 88)	925	415	658	320
4	0,30	0,20	» Kastberga	×931	×421	×704	338
8	0,50	0,30	» Kungshult	×937	×427	×710	351
—	—	—	» Munkarp				×
13	0,80	0,50	» Snogeröd(Ringsjön)	946	438	218	408
16	1,00	0,60	» Fogdarp	953	445	724	419
20	1,20	0,70	» Ousbyholm	×959	×451	×730	432
24	1,45	0,85	» **Hörby** (74)	1007	459	738	507
28	1,70	1,00	» Espinge	1013	×505	×744	520
32	1,95	1,15	» Satserup	1019	×511	×750	540
38	2,20	1,35	» Linderöd	1042	536	801	601
42	2,40	1,45	» Sätaröd	×1048	×536	×816	623
47	2,45	1,50	» Skjettilljunga	×1047	×541	×815	634
49	2,50	1,50	Till **Tollarp** (73)	1050	544	818	639
			Fr. **Tollarp**	1054	547	821	718
54	2,60	1,55	» Nöbbelöf				×
57	2,65	1,60	» Ovesholm	×1106	×559	×833	747
61	2,75	1,65	» Skepparslöf	×1112	×605	×839	802
63	2,80	1,65	» Öllsjö	×1116	×609	×843	×807
65	3,45	2,30	Till **Karlslund** (72, 73, 76)	1121	614	848	822
70	3,70	2,45	» **Kristianstad** (67, 72, 73, 75—77)	1126	621	855	830

72. Hästveda—Karpalunds jernväg (Privat Spårvidd 1,435), fr. o. m. d. 15 Juli 1898.

Kilom.	Biljettpris I	III		Dagligen				Skd.
				№ 7	№ 9	№ 11	№ 13	
			Fr. **Hästveda** (7)	650	1040	435	1100	
7	0,45	0,25	» Glimminge	704	1100	452	1122	
12	0,75	0,45	» Broby	714	1111	507	1137	
16	—	0,60	» Grydt	|	×	×	146	
19	1,15	0,70	» Vanås	728	1126	526	158	
23	1,40	0,85	» Qviinge	736	1137	540	213	
29	1,75	1,05	» Bjerlöf	748	1150	555	230	
32	1,95	1,15	» Farlöf	754	1157	604	241	
35	2,10	1,25	» Vinnö	800	1205	615	252	
36	2,20	1,30	» **Karpalund** 71, 73, 76	803	1209	624	312	
41	2,50	1,45	Till **Kristianstad** (67, 73, 75—77)	810	1216	631	320	

Kilom.	Biljettpris I	III		Dagligen				Torsd.
				№ 2	№ 4	№ 6	№ 8	
			Fr. **Hör** (7)	924	1201	726	225	
6	0,35	0,20	» Ludvigsborg	940	1217	740	243	
10	0,70	0,40	» Fulltofta	952	1229	752	256	
13	1,05	0,60	Till **Hörby** (71, 73)	1000	1237	800	305	

Kilom.	Biljettpris I	III		Dagligen				Torsd.
				№ 1	№ 3	№ 5	№ 7	
			Fr. **Hörby** (71, 73)	752	1100	346	130	
3	0,35	0,20	» Fulltofta	746	1109	357	140	
7	0,70	0,40	» Ludvigsborg	758	1121	409	153	
13	1,05	0,60	Till **Hör** (7)	818	1137	424	210	

73. Gärds Härads jernväg. (Privat Spårvidd 1,435), fr. d. 1 Juni 1898.

Kilom.	Biljettpris I	III		Dagligen				Onsd. o. Lörd.		O. o. Lörd.
				№ 16	№ 18	№ 26	№ 22	№ 24	№ 26	
			Fr. **Åhus** (77)	555	—	335	—	—	—	—
			» Ripa	609	—	350	—	—	—	—
			» Hernestad	617	—	358	—	—	—	—
			» Gärds Köpinge	621	—	402	—	—	—	—
			» Gärds Lyngby	638	—	420	—	—	—	—
			» Degeberga	|	955	⇓	718	615	420	—
			» Vidtsköfle	↓	1001	⇓	722	623	426	—
			» Elfveröd	648	1017	431	741	635	440	—
			» Lyngsjö	659	×	×	×	Ank.	×	—
			» Östra Vram	705	1031	446	756	653	458	—
			Till **Tollarp**	714	1039	455	805	Dagl.	201	—
				№ 2	№ 4	№ 6	№ 14			
			Fr. **Tollarp** (71)	732	1054	547	821	718	—	—
			» Nöbbelöf	×	|	|	×	×		—
			» Ovesholm	756	×1106	×559	×833	747	—	—
			» Skepparslöf	808	×1112	×605	×839	802	—	—
			» Öllsjö	814	×1116	×609	×843	807	—	—
			» **Karpalund** 71, 72, 76	827	1121	614	848	822	—	—
			Till **Kristianstad** (67, 72, 75-77)	865	1128	621	855	830	—	—

Kilom.	Biljettpris I	III		Dagligen				Sökn.	Dagl.	O. o. Lörd.
				№ 1	№ 3	№ 5	№ 13	№ 21	№ 23	
			Fr. **Kristianstad** (67, 72, 75-77)	650	145	430	910	705	—	—
			» **Karpalund** 71, 72, 76	658	153	438	928	713	—	—
			» Öllsjö	×702	×157	×442	935	725	—	—
			» Skepparslöf	×706	×201	×446	944	731	—	—
			» Ovesholm	×712	×207	×452	1000	740	—	—
			» Nöbbelöf	|	|	|	×	×	—	—
			Till **Tollarp** (71)	724	219	504	1020	809	—	—
				№ 15	O.o.L. № 25	№ 19	№ 17			—
			Fr. **Tollarp**	740	230	520	1100	830	—	—
			» Östra Vram	752	238	532	1111	842	—	—
			» Lyngsjö	×	×	×	1125	×	—	—
			» Elfveröd	808	251	548	1136	859	650	—
			» Vidtsköfle	824	305	604	⇓	⇓	×	—
			Till **Degeberga**	830	310	610	↓	↓	732	—
			Fr. Gärds Lyngby				1135	906		—
			» Gärds Köpinge	—	—	—	1150	922	—	—
			» Hernestad	—	—	—	1156	928	—	—
			» Ripa	—	—	—	1202	935	—	—
			Till **Åhus** (77)	—	—	—	1215	950	—	—

74. Hör—Hörby jernväg (Privat Spårvidd 1,435), fr. o. m. d. 1 Juni 1898.

Kilom.	Biljettpris I	III		Dagligen				Torsd.
				№ 2	№ 4	№ 6	№ 8	
			Fr. **Hör** (7)	924	1201	726	225	
6	0,35	0,20	» Ludvigsborg	940	1217	740	243	
10	0,70	0,40	» Fulltofta	952	1229	752	256	
13	1,05	0,60	Till **Hörby** (71, 73)	1000	1237	800	305	

| Kilom. | Biljettpris I | III | | Dagligen | | | | Torsd. |
|---|---|---

Belfrage's Pensionat & Hôtel, *8 Vasagatan, Stockholm.* Se annonsen härom öfverst å sid. 1.

89. Hessleholm—Markaryds jernväg (Privat Spårvidd 1,435), fr. o. m. d. 1 Juni 1898.

Kilom.	Biljettpris II	Biljettpris III		Dagligen. № 1	Dagligen. № 3
			Fr. **Markaryd** (*91*)	510	300
8	0,45	0,30	» Emmaljunga	530	320
14	0,80	0,50	Till Vittsjö	542	332
			Fr. Vittsjö	552	342
21	1,20	0,75	» Bjernum	612	402
27	1,50	0,95	» Mala	627	417
32	1,80	1,15	» Vankifva	639	429
37	2,05	1,30	Till **Hessleholm** (*7, 76, 86*)	650	440

Kilom.	Biljettpris II	Biljettpris III		Dagligen. № 2	Dagligen. № 4
			Fr. **Hessleholm** (*7, 76, 86*)	1120	522
5	0,40	0,20	» Vankifva	1132	534
10	0,55	0,35	» Mala	1145	547
16	0,90	0,60	» Bjernum	1202	604
23	1,30	0,85	Till Vittsjö	1218	620
			Fr. Vittsjö	1227	627
29	1,60	1,05	» Emmaljunga	1242	642
37	2,05	1,30	Till **Markaryd** (*97*)	100	700

91. Åstorp—Strömsnäs bruk (Privat Spårvidd 1,435), från och med den 1 Juni 1898.

Kilom.	Biljettpris II	Biljettpris III		Dagligen. Bl. t. № 4	Dagligen. Bl. t. № 2
			Fr. **Åstorp** (*86, 92, 102*)	722	546
2	0,30	0,20	Till **Kärreberga** (*86*)	727	551
			Fr. **Kärreberga**	731	556
10	0,55	0,35	» Östra Ljungby	750	622
			» Stidsvig	×	×
21	1,10	0,75	» Eket	812	645
28	1,50	1,00	» Örkelljunga	835	708
35	1,80	1,25	» Åsljunga	850	718
40	2,10	1,40	» Värsjö	904	732
45	2,40	1,60	» Åsbo-Fagerhult	917	744
			» Yxenhult	×	×
58	3,05	2,05	Till **Markaryd V.** (*89*)	944	811
			Fr. **Markaryd V.**	1000	826
66	3,50	2,35	» Axhult	1018	843
72	3,80	2,55	Till **Strömsnäs bruk**	1032	857

I tågen № 1 och 2 gå direkta vagnar mellan Strömsnäs bruk och Helsingborg.

Kilom.	Biljettpris II	Biljettpris III		Dagligen. Bl. t. № 1	Dagligen. Bl. t. № 3
			Fr. **Strömsnäs bruk**	620	345
6	0,35	0,25	» Axhult	635	400
14	0,75	0,50	Till **Markaryd V.**	652	416
			Fr. **Markaryd V.** (*89*)	707	430
	1,20	0,80	» Yxenhult	×	×
27	1,45	0,95	» Åsbo-Fagerhult	737	500
32	1,70	1,15	» Värsjö	749	512
37	1,95	1,30	» Åsljunga	803	526
44	2,35	1,55	» Örkelljunga	827	544
51	2,70	1,80	» Eket	842	559
			» Stidsvig	×	×
62	3,30	2,20	» Östra Ljungby	907	630
70	3,70	2,45	Till **Kärreberga** (*86*)	922	646
			Fr. **Kärreberga**	926	650
72	3,80	2,55	Till **Åstorp** (*86, 92, 102*)	931	655

92. Åstorp—Höganäs (Statens Spårvidd 1,435), från och med den 1 Juni 1898.

Kilom.	Biljettpris II	Biljettpris III		Bl. t. № 880 II III	Bl. t. № 882 II III	Bl. t. № 884 II III	Bl. t. № 886 II III	Bl. t. № 888 II III	Bl. t. № 890 II III
			Fr. **Åstorp** (*86, 91, 102*)	—	714	932	1045	215	648
5	0,30	0,20	» Ormastorp	—	730	×944	1058	233	656
9	0,50	0,35	» Hasslarp	—	749	958	1109	244	708
11	0,60	0,40	Till **Kattarp** (*103*)	—	755	1005	1115	250	714
			Fr. **Kattarp**	715	816	1035	1120	307	735
13	0,70	0,50	» Vestraby	721	×821	1041	1126	314	741
15	0,80	0,55	» Stureholm	727	827	1047	1132	320	747
18	0,95	0,65	» Mjöhult	748	838	1056	1141	333	758
21	1,10	0,75	» Ingelstråde	752	×848	1105	1150	343	807
26	1,40	0,95	Till **Höganäs öfre**	802	900	1115	1200	355	820
28	1,50	1,00	» Höganäs **nedre**	—	909	1121	1212	404	830

Kilom.	Biljettpris II	Biljettpris III		Bl. t. № 879 II III	Bl. t. № 881 II III	Bl. t. № 883 II III	Bl. t. № 885 II III	Bl. t. № 887 II III	Bl. t. № 889 II III
			Fr. **Höganäs nedre**	600	707	—	1150	100	620
2	0,30	0,20	» Höganäs öfre	612	720	900	1200	111	630
7	0,40	0,25	» Ingelstråde	626	733	912	1217	125	645
10	0,55	0,35	» Mjöhult	638	744	923	1230	137	657
13	0,70	0,50	» Stureholm	648	753	933	1242	148	708
15	0,80	0,55	» Vestraby	654	759	939	1249	154	714
17	0,90	0,60	Till **Kattarp** (*103*)	700	805	945	105	200	720
			Fr. **Kattarp**	—	817	950	120	205	729
19	1,00	0,70	» Hasslarp	—	826	957	127	216	×735
23	1,25	0,85	» Ormastorp	—	837	1008	138	236	×745
28	1,50	1,00	Till **Åstorp** (*86, 91, 102*)	—	850	1020	150	250	757

93. Malmö—Trelleborg och Trelleborg—Rydsgårds jernv. (Privat Spårvidd 1,435), fr. o. m. d. 1 Juni 1898.

Kilom.	Bilj.-pris I	Bilj.-pris III		Alla dagar. G. t. №11	P. t. № 1	G. t. № 3	P. t. № 5	P. t. № 7	G. t. № 9	Snlt. № 23
			Fr. **Malmö** (*7, 79, 94-96, 101, 102*)	—	815	1110	155	550	855	1038
4	0,30	0,20	Till **Södervärn** (*79*)	—	822	1118	202	557	902	1042
			Fr. **Södervärn**	—	823	1124	207	601	918	1043
6	0,35	0,25	*Fosie*	—	×	×	×	×	×	●
9	0,50	0,35	» Vintrie	—	× 839	1146	224	617	935	●
14	0,75	0,50	» Tygelsjö	—	× 850	1205	236	629	951	●
16	0,85	0,60	» Hököpinge	—	857	1218	243	637	1024	×1114
19	1,00	0,70	» Hvellinge	—	906	1235	252	647	1017	1126
23	1,25	0,80	» Håslöf	—	917	1253	303	658	1031	●
27	1,45	0,95	» Skegrie	—	× 928	110	315	710	1045	●
33	1,75	1,15	Till **Trelleborg öfre**	—	943	125	330	725	1100	●
			Fr. **Trelleborg öfre**	520	944	140	—	731	—	—
34	1,80	1,20	Till Trelleborg nedre	532	950	146	—	737	—	**1205
			Fr. Trelleborg	—	1010	—	—	—	—	**1215
			Till Sassnitz	—	210	—	—	—	—	**1430
			» Berlin	—	845	—	—	—	—	**1230
			Fr. Berlin	*712	—	—	—	840		
			» Sassnitz	130	—	—	—	325		
			Till Trelleborg	545	—	—	—	725		

Kilom.	Bilj.-pris I	Bilj.-pris III		Alla dagar. P. t. № 2	Bl. t. №12	G. t. № 14	Prst. № 16	S. t. №24	Prst. № 18
			Fr. **Rydsgård** (*79*)	—	600	903	203	—	735
3	0,30	0,20	» Tånebro	—	611	919	×211	—	×748
7	0,40	0,25	» Skifarp	—	624	938	×221	—	×758
10	0,55	0,35	» Tofthög	—	635	955	×230	—	×802
16	0,90	0,60	» Bedinge	—	651	1017	×244	—	×816
20	1,10	0,70	Till **Klagstorp** (*82*)	—	701	1029	255	—	827
			Fr. **Klagstorp**	—	709	1041	258	—	830
23	1,30	0,80	» Vallby	—	719	1051	×305	—	×837
24	1,35	0,85	» Södra Åby	—	725	1059	×309	—	×841
26	1,45	0,95	» Simlinge	—	733	1108	×315	—	×847
28	1,55	1,00	» Gislöf	—	741	1116	×320	—	×852
34	1,90	1,20	Till Trelleborg nedre	—	756	1130	344	—	906
			Fr. Trelleborg	—	1010				**1215
			Till Sassnitz	—	210	—	—	—	**1430
			» Berlin	—	845	—	—	—	**1230
			Fr. Berlin	*710	—	—	—	840	—
			» Sassnitz	130	—	—	—	325	—
			Till Trelleborg	545	—	—	—	725	—

Kilom.	Bilj.-pris I	Bilj.-pris III		Bl. t. № 4	G. t. № 6	Prst. № 8	P. t. № 10
			Fr. Trelleborg nedre	610	802	1142	335	750	907
35	1,95	1,25	Till **Trelleborg** öfre	616	808	1150	341	—	918
			Fr. **Trelleborg** öfre	618	817	1205	345	—	917
41	2,25	1,45	» Skegrie	634	836	1225	401	—	×930
45	2,50	1,60	» Håslöf	646	851	1243	418	—	×948
49	2,70	1,70	» Hvellinge	657	907	101	425	838	954
52	2,90	1,70	» Hököpinge	706	919	117	435	●	1003
54	2,90	1,70	» Tygelsjö	713	929	130	442	●	1010
59	2,90	1,70	» Vintrie	725	944	148	454	●	×1022
62	2,90	1,70	*Fosie*	×	×	×	×	●	×
64	2,90	1,70	Till **Södervärn** (*79*)	741	1000	206	509	912	1038
			Fr. **Södervärn**	748	1008	212	512	918	1048
68	2,90	1,70	Till **Malmö** (*7, 79, 94-96, 101, 102*)	750	1010	220	520	920	1050

Obs. Förteckning å qvarglömt gods se sid. 17.

* Föregående dag. ** Följande dag.

94. Malmö—Limhamns jernväg (Privat Spårvidd 1,435), från och med den 1 Juni 1898.

Fr. **Malmö** (*7, 79, 93—96, 101, 102*)	715	815	915	1015	1115	1215	115	215	315	415	515	615	715	815	915	1015
Fr. **Limhamn**	645	745	845	945	1045	1145	1245	145	245	345	445	545	645	745	845	945

96. Malmö—Tomelilla—Cimbrishamn (Privat Spårvidd 1,435), från och med den 1 Juni 1898.

Kilom.	Biljettpris I	Biljettpris III		Dagligen P. t. № 1	G. t. № 3	S. t. № 5	P. t. № 7	G. t. № 9	Skd. G. t. №11
			Fr. **Malmö** (*7, 79, 93-94, 101, 102*)	600	950	1145	445	825	—
2	0,25	0,15	Till **Östervärn** (*101*)	604	956	1149	449	831	—
			Fr. **Östervärn**	605	1020	1150	450	845	—
6	0,50	0,25	» Sege	611	1037	1156	456	858	—
8	0,60	0,30	» Nordanå	616	1051	1201	501	911	—
11	0,80	0,40	» Djurslöf	628	1109	1208	508	926	—
15	1,05	0,55	Till **Staffanstorp** (*97*)	629	1122	1215	514	937	—
			Fr. **Staffanstorp**	631	1142	1217	517	947	—
19	1,35	0,70	» Kyrkheddinge	637	1202	1224	524	1000	—
24	1,70	0,85	» Dalby	647	1242	1236	535	1024	—
29	2,05	1,05	» Björnstorp	656	106	1246	545	1042	—
35	2,45	1,25	» Veberöd	707	136	1257	556	1101	—
41	2,90	1,45	» Öveds Kloster	716	200	106	605	1117	—
48	3,40	1,70	» Sjöbo	727	215	118	618	1130	310
53	3,75	1,85	» Söfdeborg	735	Ank.	126	626	Ank.	331
57	4,00	2,00	» Eriksdal	741	—	134	632	—	349
62	4,35	2,20	» Lyckås	749	—	143	641	—	410
69	4,85	2,45	Till **Tomelilla** (*78*,)	800	—	155	658	—	430
			Fr. **Tomelilla**	812	—	159	705	—	450
75	5,35	2,70	» Lunnarp	822	—	208	716	—	515
80	5,75	2,90	» Smedstorp	835	—	217	726	—	541
84	6,15	3,10	Till **Gärsnäs** (*84*)	841	—	222	732	—	553
			Fr. **Gärsnäs**	843	—	223	734	—	603
88	6,45	3,25	» Tomarp	851	—	229	742	—	627
91	6,75	3,40	» Jerrestad	858	—	235	749	—	641
96	6,95	3,55	Till **Cimbrishamn**	910	—	245	800	—	700

Kilom.	Biljettpris I	Biljettpris III		Dagligen G. t. № 2	P. t. № 4	Snt. № 6	G. t. № 8	P. t. № 10	Skd. G. t. №12
			Fr. **Cimbrishamn**	—	705	1150	—	600	1020
5	0,40	0,20	» Jerrestad	—	717	1201	—	611	1044
8	0,70	0,35	» Tomarp	—	724	1207	—	617	1102
12	1,00	0,50	Till **Gärsnäs** (*84*)	—	731	1213	—	625	1114
			Fr. **Gärsnäs**	—	733	1214	—	627	1120
16	1,40	0,70	» Smedstorp	—	743	1221	—	638	1142
21	1,80	0,90	» Lunnarp	—	754	1230	—	648	1200
27	2,10	1,10	Till **Tomelilla** (*78*)	—	803	1238	—	655	1220
			Fr. **Tomelilla**	—	810	1243	—	700	1255
34	2,60	1,35	» Lyckås	—	821	1254	—	718	120
39	2,95	1,55	» Eriksdal	—	829	102	—	726	140
43	3,25	1,70	» Söfdeborg	—	835	108	—	732	156
48	3,60	1,85	» Sjöbo	500	845	117	250	744	210
55	4,10	2,10	» Öveds Kloster	527	855	127	315	754	Ank.
61	4,50	2,30	» Veberöd	559	906	138	346	806	—
67	4,80	2,50	» Björnstorp	620	918	149	409	820	—
72	5,25	2,70	» Dalby	649	929	159	442	835	—
77	5,60	2,85	» Kyrkheddinge	706	937	207	459	843	—
81	5,90	3,00	Till **Staffanstorp** (*97*)	714	943	213	508	850	—
			Fr. **Staffanstorp**	726	945	214	523	854	—
85	6,20	3,15	» Djurslöf	740	954	223	539	904	—
88	6,40	3,25	» Nordanå	751	959	228	554	910	—
90	6,55	3,30	» Sege	759	1004	233	605	915	—
94	6,80	3,45	Till **Östervärn** (*101*)	807	1008	239	614	923	—
			Fr. **Östervärn**	820	1011	240	624	925	—
96	6,95	3,55	Till **Malmö** (*7, 79, 93-94, 101, 102*)	825	1015	245	640	930	—

97. Lund—Trelleborg och Lund—Kjeflinge samt Landskrona—Kjeflinge jernvägar (Privat Spårvidd 1,435), från och med den 1 Juni 1898.

Kilom.		Dagligen. № 2	№ 8	№28	№14	№ 6		№ 4
	Fr. **Trelleborg**	605	700	905	1135	240	—	745
7	» Fjerdingslöf		719	930	1155	258	—	803
11	» Ahlstad		730	952	1210	307	—	813
13	» Marieberg		736	1005	1218	313	—	817
18	Till **Svedala** (*79*)	636	746	1016	1229	322	—	826
	Fr. **Svedala**	637	756	1035	1244	333	—	835
	» Bökebergsslätt						—	
25	» Holmeja		●	●	●	●	—	●
30	Till **Klågerup** (*107*)	657	819	1108	110	356	—	900
	Fr. **Klågerup**	658	820	1116	114	357	—	902
35	Till **Staffanstorp** (*96*)	706	829	1128	124	406	—	913

		Sökned. №22	№24				№20	№18	
	Fr. **Staffanstorp**	723	216	707	830	1139	129	407	950	525	915
41	» Hospitalet	●	●	●	●	●	●	●	●	●	●
43	Till **Lund** (*7*)	740	232	720	844	1157	145	420	1007	542	930

							№12		№10		№16a
	Fr. **Lund**			850	1255	1050	428		700		1032
48	» Vallkärra			901	111	1100	432		710		1040
51	» Lackalänga		№	908	122	1107	438		717		1053
54	Till **Kjeflinge** (*102*)		16 b	915	129	1115	444		724		1100
	Fr. **Kjeflinge**		645	923	—	1123	452	—	735	—	—
58	» Dagstorp		657	931	—	1133	500	—	742	—	—
60	» Dösjöbro		710	936	—	1143	506	—	747	—	—
63	» Annelöf		722	945	—	1152	515	—	756	—	—
65	» Saxtorp		736	950	—	1200	520	—	801	—	—
70	» Heljarp		750	1001	—	1211	531	—	811	—	—
75	Till **Landskrona** (*88, 98*)		800	1010	—	1220	540	—	820	—	—

Kilom.		Dagligen. № 9	№ 5	№11		№ 7	№15	
	Fr. **Landskrona** (*88, 98*)	—	705	947	155	—	518	800
5	» Heljarp	—	716	959	204	—	530	813
10	» Saxtorp	—	730	1008	214	—	539	827
12	» Annelöf	—	737	1012	219	—	544	836
15	» Dösjöbro	—	749	1022	229	—	554	849
17	» Dagstorp	—	756	1027	234	—	559	857
21	Till **Kjeflinge** (*102*)	—	804	1034	241	№27	607	905
	Fr. **Kjeflinge**	—	812	1044	252	451	615	917
24	» Lackalänga	—	819	1052	259	501	622	927
27	» Vallkärra	—	826	1101	305	511	628	935
32	Till **Lund** (*7*)	—	836	1110	315	522	638	945

		Sökned. №23	№21	№ 3	№ 1		№13		№19	№17
	Fr. **Lund**	610	1158	645	845	1122	234	550	910	448
34	» Hospitalet	●	●	●		●	●	●	●	●
40	Till **Staffanstorp** (*96*)	626	1213	701		1137	248	607	927	505
	Fr. **Staffanstorp**			708		1145	250	617		
45	Till **Klågerup** (*107*)			718	906	1155	259	629		
	Fr. **Klågerup**			721	907	1200	301	638		
50	» Holmeja			732		1216	313	706		
	» Bökebergsslätt			●		●	●	●		
57	Till **Svedala** (*79*)			745	928	1230	327	722		
	Fr. **Svedala**			800	929	1245	340	740		
62	» Marieberg			812		1257	354	802		
64	» Ahlstad			822	943	107	405	820		
68	» Fjerdingslöf			832		117	417	835		
75	Till **Trelleborg**			845	1000	130	430	850		

Obs.! ● betyder att tåget stannar ett ögonblick om det finnes resande som vilja på- eller afstiga. — I senare fallet bör konduktören derom i förväg underrättas. *Bökebergsslätt* öppen endast under Maj—September.

98. Landskrona—Billesholms grufva (Statens Spårvidd 1,435), från och med den 1 Juni 1898.

Kilom.	Biljettpris II	Biljettpris III		Bl. t. № 962 II III	Bl. t. № 964 II III	Bl. t. № 968 II III	Gdst. № 970 II III
			Fr. **Landskrona** (*88, 97*)	645	1100	450	740
5	0,30	0,20	» Säby	659	1114	501	757
9	0,50	0,35	» Vadensjö	718	1128	515	815
			» Ottarp	×	×		
16	0,80	0,60	» Kingelstad	729	1144	534	841
21	1,10	0,75	» Ekeby	745	1200	548	857
26	1,40	0,95	Till **Billesholms grufva** (*102*)	755	1210	600	910

Kilom.	Biljettpris II	Biljettpris III		Gdst. № 969 II III	Bl. t. № 961 II III	Bl. t. № 963 II III	Bl. t. № 967 II III
			Fr. **Billesholms grufva** (*102*)	625	120	345	820
5	0,30	0,20	» Ekeby	641	132	357	832
10	0,50	0,35	» Kingelstad	656	148	408	843
			» Ottarp		×	×	×
17	0,90	0,60	» Vadensjö	714	156	420	856
21	1,10	0,75	» Säby	726	206	430	906
26	1,40	0,95	Till **Landskrona** (*88, 97*)	735	215	440	915

99. Falkenbergs jernväg (Privat Spårvidd O, 891), från och med den 1 Juni 1898.

Kilom.	Biljettpri. II	Biljettpri. III		Daglig. № 2	Sönd., M., Th. och Fred. № 4
			Fr. **Falkenberg** (*103*)	430	715
7	0,45	0,30	» Vinberg	448	728
12	0,75	0,50	» Dal	× 452	× 736
15	0,90	0,60	» Vessigebro	506	746
18			» Höstena	× 512	× 754
21	1,30	0,85	» Åtrafors	524	804
25	1,50	1,00	» Köinge	535	815
35	2,10	1,40	» Ullared	554	834
39	2,35	1,60	» Fridhemsberg	603	844
45	2,70	1,80	» Lia	619	850
51	3,10	2,05	Till **Elfsered**	630	910

Kilom.	Biljettpris II	Biljettpris III		T., O., Torsd. och Lörd. № 1	Sönd., M. Th. och Fred. № 3	Sönd., Torsd och Lörd. № 5
			Fr. **Elfsered**	600	1020	700
6	0,40	0,25	» Lia	614	1032	712
12	0,75	0,50	» Fridhemsberg	630	1048	728
16	1,00	0,65	» Ullared	640	1058	735
26	1,60	1,05	» Köinge	702	1118	755
30	1,80	1,20	» Åtrafors	716	1130	808
33			» Höstena	× 723	× 1136	× 812
36	2,20	1,45	» Vessigebro	748	1149	826
39	2,35	1,60	» Dal	× 750	× 1155	× 832
44	2,65	1,80	» Vinberg	808	1206	844
51	3,10	2,05	Till **Falkenberg** (*103*)	820	1220	900

101. Malmö—Genarps jernväg (Privat Spårvidd 1,435), från och med den 1 Juni 1898.

Kilom.	Biljettpris I	Biljettpris III		Dagligen. № 2	№ 4	№ 6	№ 8	№ 10	S.o.H. № 12
			Fr. **Malmö** (*7, 79, 93—96, 102*)	835	1200	310	510	842	Sept. 1050
2	0,50	0,25	» Östervärn (*96*)	842	1209	315	524	848	1055
5	0,50	0,25	» Hohög	849	1216	321	531	854	1101
7	0,50	0,25	» Qvarnby	855	1222	325	538	859	1105
11	0,80	0,40	» Bjereshög	909	1236	332	552	913	1119
14	1,00	0,50	» Bara	917	1244	338	600	920	1125
15	1,05	0,55	» Bokskogen	×920	×1247	342	×603	×923	1129
19	1,30	0,65	Till **Klågerup** (*97*)	928	1255	350	611	931	1137
			Fr. **Klågerup**	933	1259	—	616	936	1142
23	1,55	0,80	» Kongsmarken	942	108	—	625	947	1148
27	1,85	0,95	» Toppeladugård	951	117	—	634	956	1157
29	2,00	1,00	Till **Genarp**	954	120	—	637	959	1200

Kilom.	Biljettpris I	Biljettpris III		Dagligen. № 1	№ 3	№ 5	№ 7	№ 9	S.o.H. № 11
			Fr. **Genarp**	634	1000	130	—	700	Sept. 910
2	0,50	0,25	» Toppeladugård	639	1015	135	—	704	o. m. 914
6	0,50	0,25	» Kongsmarken	648	1024	144	—	713	922
10	0,70	0,35	Till **Klågerup** (*97*)	655	1031	151	—	720	929
			Fr. **Klågerup**	708	1036	156	400	724	937
14	1,00	0,50	» Bokskogen	×715	×1043	×208	410	738	946
15	1,05	0,55	» Bara	721	1049	209	414	738	950
18	1,20	0,60	» Bjereshög	733	1101	221	420	750	1002
22	1,50	0,75	» Qvarnby	744	1112	232	427	759	1010
24	1,70	0,85	» Hohög	749	1117	237	431	803	1014
27	1,85	0,95	» Östervärn (*96*)	805	1127	246	437	810	1020
29	2,00	1,00	Till **Malmö** (*7, 79, 93—96, 102*)	809	1131	250	441	814	1024

ÅRETS MINNEN Verldens billigaste illustrerade tidskrift. Prenumeration å posten helt år 75 öre för 12 16-sidiga nummer. Expedition Vasagatan 14, Stockholm.

ÅRETS MINNEN bör ej saknas i något hem. Prenumerationspriset är derföre så lågt att hvem som helst kan hålla sig med denna tidskrift. Prenumeration 75 öre.

ÅRETS MINNEN häftad årg. 1897 (Minnen från Utställningen, med 217 fina illustrationer) finnes ännu att tillgå i bokhandeln å 1 kr., samt å Expeditionen Sthlm.

Filialkontor STOCKHOLM.

TEKNISKA AKTIEBOLAGET FLORA i Gefle.

Floras patent-Tvätt-Tvål

nutidens förnämsta **Tvättmedel.**

Utställningar: Stockholm 1897 samt Guldmedalj i London 1897.

TEKNISKA AKTIEBOLAGET FLORA i Gefle.

Eau de Cologne & Parfymerier. ✤ Finare Toilette-Tvålar.

PRISBELÖNINGAR: nutidens förnämsta

Gummi & Syndetikon.

Medalj och Hedersdiplom i Chicago 1893, Silfvermedalj i Gefle 1894, Guldmedalj i Lübeck 1895, Medalj & Hedersdiplom i Kiel 1896, Silfvermedalj i Stockholm 1897 samt Guldmedalj i London 1897.

TEKNISKA AKTIEBOLAGET FLORA i Gefle.

Skrif- & Copie-Bläck.

Medalj och Hedersdiplom i Kiel 1896, Silfvermedalj i Stockholm 1897 samt Guldmedalj i London 1897.

Filialkontor STOCKHOLM.

102. Malmö—Engelholm—(Göteborg) (Statens Spårvidd 1,435), från och med den 1 Juni 1898.

| K

104. Halmstad—Nässjö (Privat Spårvidd 1,435), fr. o. m. d. 1 Juni 1898.

Kilom.	Biljettpris från Nässjö med snällt. el. pers.t. I	II	III	andra tåg II	III
8	0,65	0,50	0,40	0,40	0,30
19	1,55	1,15	0,90	0,95	0,75
35	2,80	2,15	1,60	1,75	1,30
44	3,55	2,65	2,00	2,20	1,60
53	4,25	3,20	2,40	2,65	1,95
67	4,90	3,70	2,75	3,05	2,20
73	5,85	4,40	3,30	3,65	2,65
81	6,50	4,90	3,65	4,05	2,95
91	7,30	5,50	4,10	4,55	3,30
97	7,80	5,85	4,40	4,85	3,50
103	8,25	6,20	4,65	5,15	3,75
112	9,00	6,75	5,05	5,60	4,05
123	9,85	7,40	5,55	6,15	4,45
737	11,00	8,25	6,20	6,85	4,95
148	11,85	8,90	6,70	7,40	5,35
157	12,60	9,45	7,10	7,85	5,65
166	13,30	10,00	7,50	8,30	6,00
173	13,85	10,40	7,80	8,65	6,25
177	14,20	10,65	8,00	8,85	6,40
187	14,50	10,90	8,15	9,05	6,55
185	14,80	11,10	8,35	9,25	6,75
197	15,30	11,50	8,60	9,55	6,90
196	15,70	11,80	8,85	9,80	7,10

Nässjö—Halmstad.

Bogievagnar framföras i snälltågen N:ris 1 och 2 å linien Halmstad—Nässjö.

	Dagligen Godst. № 5 II III	Snällt. № 1 I II III	Godst. № 3 II III	Bl. tåg № 9 II III
Fr. **Nässjö** (7, 8, 54)	—	7 11	11 05	—
» Fredriksdal	—	7 25	11 27	—
» Malmbäck	—	7 42	11 56	—
» Hook	—	8 07	12 54	—
Till **Vaggeryd** (*Se nedan*)	—	8 20	1 13	—
Fr. **Vaggeryd**	—	8 25	1 28	8 08
Till **Skillingaryd**	—	8 39	1 48	8 28
Fr. **Skillingaryd**	—	8 40	1 56	8 36
» Klefshult	—	8 53	2 21	8 52
» Hörle	—	9 11	2 50	9 28
Till **Vernamo**	—	9 23	3 08	9 45
Fr. **Vernamo**	—	9 25	3 28	
» Kärda	—	9 41	3 56	
» Forsheda	—	9 55	4 30	
» Bredaryd	—	10 05	4 51	
» Refteled östre	—	10 20	5 22	
Till **Smålandsstenar**	—	10 37	5 49	
Fr. **Smålandsstenar**	—	10 38	6 09	
» Landeryd	—	10 59	6 40	
Till **Kinnared** (*Se nedan*)	—	11 21	7 16	
Fr. **Kinnared**	6 35	11 22	7 30	
» Torup	7 01	11 35	7 57	
» Fröslida	7 29	11 50	8 33	
» Johansfors	7 45	12 01	8 40	
» Oskarström	8 04	12 09	8 57	
» Sennan	8 16	12 16	9 10	
» Åled	8 27	12 23	9 21	
» Sperlingsholm	8 43	12 33	9 38	
Till **Halmstad** (*68, 103*)	8 55	12 41	9 50	

Kilom.	Biljettpris fr. Halmstad med snällt. el. pers.t. I	II	III	andra tåg II	III
5	0,50	0,40	0,25	0,40	0,25
11	0,90	0,70	0,50	0,55	0,40
15	1,20	0,90	0,70	0,75	0,55
19	1,55	1,15	0,90	0,95	0,70
23	1,85	1,40	1,05	1,15	0,85
30	2,40	1,80	1,35	1,50	1,10
39	3,15	2,35	1,80	1,95	1,40
43	3,85	2,90	2,20	2,40	1,75
59	4,75	3,55	2,70	2,95	2,15
73	5,85	4,40	3,30	3,65	2,65
84	6,75	5,05	3,80	4,20	3,05
93	7,45	5,60	4,20	4,65	3,35
99	7,95	5,95	4,50	4,95	3,60
105	8,40	6,30	4,75	5,25	3,80
115	9,20	6,90	5,20	5,75	4,15
123	9,85	7,40	5,55	6,15	4,45
135	10,80	8,10	6,10	6,75	4,90
143	11,45	8,60	6,45	7,15	5,15
152	12,20	9,15	6,85	7,60	5,5
161	12,90	9,70	7,25	8,05	5,80
177	14,20	10,65	8,00	8,85	6,40
183	15,08	11,30	8,46	9,40	6,80
196	15,70	11,80	8,85	9,80	7,10

Halmstad—Nässjö.

Bogievagnar framföras i snälltågen N:ris 1 och 2 å linien Halmstad—Nässjö.

	Dagligen Bl. tåg № 10 II III	Godst. № 4 II III	Snällt. № 2 II III	Godst. № 6 II III
Fr. **Halmstad** (*68, 103*)	—	6 00	3 45	5 00
» Sperlingsholm	—	6 16	3 54	5 16
» Åled	—	6 32	4 04	5 33
» Sennan	—	6 45	4 11	5 46
» Oskarström	—	7 00	4 19	6 04
» Johansfors	—	7 18	4 27	6 22
» Fröslida	—	7 33	4 38	6 41
» Torup	—	8 03	4 53	7 11
Till **Kinnared** (*Se nedan*)	—	8 21	5 05	7 29
Fr. **Kinnared**	—	8 36	5 06	
» Landeryd	—	9 12	5 30	
Till **Smålandsstenar**	—	9 41	5 51	
Fr. **Smålandsstenar**	—	9 51	5 52	
» Refteled östre	—	10 28	6 10	
» Bredaryd	—	10 58	6 25	
Fr. **Skillingaryd**	—	11 30	6 55	8 36
Till **Skillingaryd**	—	11 48	7 13	8 52
» Klefshult	—	11 53	7 21	8 57
» Hörle	—	12 11	7 50	9 28
Till **Vernamo**	—	12 23	8 08	9 45
Fr. **Vernamo**	—	12 25	8 28	
» Kärda	—	12 41	8 56	
» Forsheda	—	12 55	9 30	
» Bredaryd	—	13 05	9 51	
» Refteled östre	—	13 20	10 22	
Till **Smålandsstenar**	—	13 37	10 49	
Fr. **Smålandsstenar**	—	13 38	11 09	
» Landeryd	—	13 59	11 40	
Till **Kinnared** (*Se nedan*)	—	14 21	12 16	
Fr. **Kinnared**	6 35	14 22	12 30	
» Torup	7 01	14 35	12 57	
» Fröslida	7 29	14 50	1 33	
» Johansfors	7 45	15 01	1 40	
» Oskarström	8 04	15 09	1 57	
» Sennan	8 16	15 16	2 10	
» Åled	8 27	15 23	2 21	
» Sperlingsholm	8 43	15 33	2 38	
Till **Halmstad** (*68, 103*)	8 55	15 41	2 50	

Jönköpings Hamn—Vaggeryd.

Kilom.	Biljettpris från Jönköpings Hamn m. sn. el. prst. II	III	andra tåg II	III
5	0,40	0,25	0,40	0,25
6	0,40	0,30	0,40	0,25
9	0,55	0,45	0,45	0,35
13	0,80	0,60	0,65	0,50
16	1,00	0,75	0,80	0,60
22	1,35	1,00	1,10	0,80
26	1,60	1,20	1,30	0,95
31	1,90	1,40	1,55	1,15
35	2,10	1,60	1,75	1,30

	Lörd. Bl. tåg № 15 II III	Dagligen Snällt. № 7 II III	Godst. № 11 II III	Godst. № 13 II III	S.o.H. Bl. tåg № 19 II III
Fr. **Jönköpings Hamn**	5 00	7 00	10 35	3 50	6 00
» Ljungarum			×	×	×
» Hofslätt	5 17	7 12	10 58	4 08	6 18
» Norrahammar	5 30	7 20	11 24	4 31	6 32
» Smålands Taberg	5 47	7 34	11 50	4 57	6 51
» Månsarp	5 55	7 41	12 04	5 11	7 08
» Ekeryd	ank.	7 52	12 22	5 28	7 19
» Bratteborg		7 59	12 35	5 41	7 31
» Byarum	—	8 08	12 54	5 59	7 45
Till **Vaggeryd** (*Se ofvan*)	—	8 15	1 05	6 10	7 55

Juni—Aug. Sön- och helgdagar ank.

Vaggeryd—Jönköpings Hamn.

Kilom.	Biljettpris från Vaggeryd med sn. el. prst. II	III	andra tåg II	III
4	0,40	0,25	0,40	0,25
9	0,55	0,45	0,45	0,35
13	0,80	0,60	0,65	0,50
19	1,15	0,90	0,95	0,70
22	1,35	1,00	1,10	0,80
26	1,60	1,20	1,30	0,95
29	1,75	1,35	1,45	1,05
30	1,80	1,35	1,50	1,10
35	2,10	1,60	1,75	1,30

	Lörd. Bl. tåg № 16 II III	Dagligen Bl. tåg № 10 II III	Godst. № 14 II III	Bl. tåg № 12 II III	S.o.b. Prst. № 18 II III	Dagl. Snällt. № 8 II III	S.o.b. Perst № 20 II III
Fr. **Vaggeryd** (*Se ofvan*)	—	6 41	10 05	2 42	—	8 10	—
» Byarum	—	6 52	10 21	2 56	—	8 18	—
» Bratteborg	—	7 04	10 41	3 10	—	8 27	—
» Ekeryd	—	7 12	10 56	3 22	—	8 34	—
» Månsarp	6 05	7 25	11 17	3 39	—	8 45	—
» Smålands Taberg	6 16	7 37	11 36	3 56	7 20	8 56	9 20
» Norrahammar	6 29	7 47	12 00	4 18	7 32	9 04	9 32
» Hofslätt	6 39	7 55	12 12	4 29	7 43	9 12	9 43
» Ljungarum	×	×	×	×	×		×
Till **Jönköpings Hamn**	6 55	8 08	12 30	4 45	8 00	9 23	10 00

Juni—Aug.

Ätran—Kinnared.

Kilom.	Biljettpris II	III		Dagl. Godst. № 5 II III
			Fr. **Ätran**	5 30
6	0,40	0,25	» Fegen	5 51
9	0,45	0,35	» Skogsgärde	×
15	0,75	0,55	» Åhylte	×
18	0,90	0,65	Till **Kinnared** (*Se ofvan*)	6 23

Kinnared—Ätran.

Kilom.	Biljettpris II	III		Dagl. Godst. № 6 II III
			Fr. **Kinnared** (*Se ofvan*)	7 35
3	0,40	0,25	» Åhylte	×
9	0,45	0,35	» Skogsgärde	×
12	0,60	0,45	» Fegen	8 46
18	0,90	0,65	Till **Ätran**	9 00

ANM. Tur- och returbiljetter med giltighet äfven å snälltåg och gällande, der icke längre giltighet finnes angifven, 4 dagar från och med afstämplingsdagen, försäljas emellan alla stationer. Under sön- och helgdagar gäller enkel snälltågs- eller persontågsbiljett äfven för återresa samma dag.

105. Dalslands jernväg (Privat Spårvidd 1,435), fr. o. m. d. 1 Juni 1898.

Kilom. Kornsjö.	Kilom. från Kornsjö.	Biljettpris fr. Kornsjö med nattåg I	II	III	andra tåg I	II	III
9	9	0,80	0,60	0,45	0,80	0,60	0,40
17	17	—	—	—	1,45	1,15	0,70
27	27	1,80	1,40	0,95	1,80	1,40	0,85
30	30	—	—	—	2,55	1,95	1,20
39	39	3,35	2,55	1,80	3,35	2,55	1,80
49	49	—	—	—	4,20	3,20	2,00
56	56	—	—	—	4,80	3,65	2,25
65	65	5,55	4,25	2,95	5,55	4,25	2,60

Kornsjö—Mellerud.

	Dagligen Snlt. № 51 I II III	Gdst. № 3 III	Snlt. № 1 I II III	Gdst. № 5 II III	Hvardagar Gdst. № 4 II III
Fr. *Kristiania*	11 15	—	9 40	12 27	
» *Moss*	12 47	5 45	11 27	2 39	
» *Fredrikstad*	1 38	7 02	12 31	3 47	
» *Sarpsborg*	2 01	7 50	12 59	4 30	
» *Fredrikshald* [2])[5])	2 45	8 50	1 54	5 40	
» *Prästebakke*		9 42	2 40	6 50	
Fr. **Kornsjö**	3 46	10 12	3 05	7 20	
Till **Mon** [2])	4 01	10 32	3 20	7 40	
Fr. **Mon**	4 14	10 52	3 35	8 00	
» **Hökedalen**		11 12	3 49	8 19	
Till **Ed**	4 35	11 22	3 56	8 28	
Fr. **Ed**	4 40	11 34	4 16	8 38	
» **Tingvalla**		×	×	×	
Till **Bäckefors** (*53*)	5 10	12 14	4 43	9 18	
Fr. **Bäckefors**	5 11	12 26	4 45	9 24	
» **Dalskog**		12 48	5 02	9 47	
» **Rostock** [6])		×	×	×	
Till **Mellerud** (*39*)	5 55	1 22	5 29	10 25	

Kilom. Mellerud.	Kilom. från Mellerud.	Biljettpris fr. Mellerud med nattåg I	II	III	andra tåg I	II	III
9	9	—	—	—	0,80	0,60	0,40
16	16	—	—	—	1,40	1,05	0,65
26	26	2,25	1,70	1,20	2,25	1,70	1,05
35	35	—	—	—	3,00	2,30	1,40
44	44	3,75	2,90	2,00	3,75	2,90	1,80
48	48	—	—	—	4,10	3,15	1,95
56	56	4,80	3,65	2,55	4,80	3,65	2,25
65	65	5,55	4,25	2,95	5,55	4,25	2,60

Mellerud—Kornsjö.

	Hvardagar Gdst. № 6 II III	Dagligen Snlt. № 2 I II III	Gdst. № 4 II III	Snlt. № 52 I II III
Fr. **Mellerud** (*39*)	6 05	11 39	3 30	11 00
» Rostock [6])		×	×	
» Dalskog	6 46	12 08	4 14	
Till **Bäckefors** (*53*)	7 08	12 24	4 38	11 51
Fr. **Bäckefors**	7 16	12 29	4 53	11 52
» Tingvalla	×		×	
Till **Ed**	7 56	12 50	5 38	12 37
Fr. **Ed**	8 08	1 24	5 53	12 37
» **Hökedalen**	8 18	1 33	6 06	
Till **Mon** [2])	8 36	1 48	6 26	1 01
Fr. **Mon**	8 37	1 49	6 28	1 02
Till **Kornsjö**	8 57	2 05	6 50	1 20
Till *Prästebakke*	9 41	2 39	7 35	
» *Fredrikshald* [2])[5])	10 30	3 28	8 40	2 33
» *Sarpsborg*	11 48	4 30	—	3 28
» *Fredrikstad*	12 30	5 00	—	3 51
» *Moss*	1 40	6 05	—	4 32
» *Kristiania*	4 03	7 55	—	6 17

1:o. Resgods visiteras och tullbehandlas i **Mon** på resa till Sverige och i **Kornsjö** eller i **Fredrikshald** på resa till Norge.

2:o. Vid **Ed** finnes god restauration, och eger derstädes middagsspisning rum för resande med tågen N:ris 1 och 2.

3:o. Mellan Fredrikshald och Strömstad underhålles ångbåtsförbindelse af endera ångbåten »Olava» eller »Parat» med afgång från Fredrikshald hvardagar kl. 5[00] och 4[00], helgdagar 9[00] samt från Strömstad 7[15] och 6[30] hvardagar och kl. 8[00] helgdagar.

4:o. Vid Rostock göra *tillsvidare* tågen 1, 2, 3, 4 och 5 uppehåll, då resande finnas att upptaga eller aflemna.

106. Hernösand—Sollefteå (Privat Spårvidd 1,435), fr. o. m. d. 1 Juni 1898.

Kilom.	Biljettpris II	III		Dagligen № 2 II III	№ 4 II III	№ 6 II III
			Fr. **Hernösand**	6 30	12 25	6 10
8	0,50	0,35	» Ålandsbro	6 46	12 42	6 30
12	—	—	» Gryttjom	×	×	×
18	1,10	0,75	» Oringen	7 06	1 03	6 55
26	1,60	1,05	» Veda	7 23	1 22	7 16
30	1,80	1,20	» Ramvik	7 33	1 33	7 29
36	2,20	1,45	» Sprängsviken	7 51	1 50	7 49
39	—	—	» Strömnäs	×	×	×
42	2,55	1,70	» Frånö	8 05	2 05	8 06
46	2,80	1,85	» Kramfors	8 17	2 17	8 20
51	3,10	2,05	» Dynäs	8 30	2 30	8 36
53	—	—	» Väja	×	×	×
56	3,40	2,25	» Bollstabruk	8 43	2 45	8 52
58	—	—	» Näs	×	×	×
62	3,75	2,50	Till **Nyland**	8 55	2 57	9 05
			Fr. **Nyland**	8 57	3 01	
67	—	—	» Viksbäcken	×	×	
71	4,30	2,85	» Prestmon	9 14	3 20	
77	—	—	» Fanom	×	×	
84	5,05	3,40	» Lökom	9 48	3 51	
85	—	—	» Kläpp	×	×	
89	5,35	3,60	» Gårdnäs	9 55	4 05	
95	5,70	3,80	» Multrå	10 08	4 21	
102	6,15	4,10	Till **Sollefteå** (*107*)	10 20	4 35	

Kilom.	Biljettpris II	III		Dagligen № 1 II III	№ 3 II III	№ 5 II III
			Fr. **Sollefteå** (*107*)	—	12 00	6 10
7	0,45	0,30	» Multrå	—	12 15	6 28
13	0,80	0,55	» Gårdnäs	—	12 31	6 36
17	—	—	» Kläpp	—	×	×
18	1,10	0,75	» Lökom	—	12 46	6 44
25	—	—	» Fanom	—	×	×
31	1,90	1,25	» Prestmon	—	1 16	7 17
35	—	—	» Viksbäcken	—	×	×
40	2,40	1,60	Till **Nyland**	—	1 34	7 38
			Fr. **Nyland**	7 10	1 37	7 39
44	—	—	» Näs	×	×	×
46	2,80	1,85	» Bollstabruk	7 25	1 51	7 49
49	—	—	» Väja	×	×	×
51	3,10	2,05	» Dynäs	7 38	2 04	8 01
56	3,40	2,25	» Kramfors	7 53	2 20	8 17
60	3,60	2,40	» Frånö	8 05	2 33	8 27
63	—	—	» Strömnäs	×	×	×
66	4,00	2,65	» Sprängsviken	8 19	2 48	8 41
72	4,35	2,90	» Ramvik	8 38	3 07	8 59
79	4,80	3,05	» Veda	8 49	3 19	9 08
84	5,03	3,40	» Oringen	9 07	3 39	9 25
90	—	—	» Gryttjom	×	×	×
94	5,65	3,80	» Ålandsbro	9 29	4 03	9 48
102	6,15	4,10	Till **Hernösand**	9 45	4 20	10 00

Anm. Tur- och returbiljetter gälla för väglängd t. o. m. 100 km. i 4 dagar, för längre afstånd i 5 dagar, afstämplingsdagen inberäknad. Under *Sön- och Helgdagar* försäljas s. k. Söndagsbiljetter, som gälla för återresa samma dag.

107. Långsele—Sollefteå (Statens Spårvidd 1,435) från och med den 1 Juni 1898.

Kilom.	Biljettpris II	III		Bl. t. № 274 B II III	Bl. t. № 273 B II III	Gdst. № 496 II III
			Fr. **Långsele** (*112*)	11 20	5 35	9 20
			Hjelta	×	×	×
41	0,75	0,50	Till **Sollefteå** (*106*)	11 45	6 00	10 00

Kilom.	Biljettpris II	III		Gdst. № 495 II III	Bl. t. № 274 A II III	Bl. t. № 273 A II III
			Fr. **Sollefteå** (*106*)	6 00	10 35	4 50
			Hjelta	×	×	×
14	0,75	0,50	Till **Långsele** (*112*)	6 30	11 00	5 16

ÅRETS MINNEN Verldens billigaste illustrerade tidskrift. Prenumeration å posten helt år 75 öre för 12 16-sidiga nummer. Expedition Vasagatan 14, Stockholm.

Hotell, Rum för Resande och Gästgifvaregårdar:

Forts. fr. sid. 6.

Skellefteå, *Gyrd.* **Ch. Zethreus.**
Skeninge, *Rum för resande,* Fru **Lina Nilsson.**
Skurup, *Hotell,* **Wilh. Nilsson.**
Sköfde, *Hotell Billingen,* **Magnus Nilsson.**
» *Hotell Skandinav,* **C. Jönsson.**
Smedjebacken, *Hotell & Gyrd,* **Aug. Th. Carlsson.**
Sollefteå, *Hotell Rosenqvist,* **Sophie Rosenqvist.**
Stehag, *Hotell,* **P. Thulin.**
Stenstorp, *Hotell,* **P. A. Selander.**
» *Gästgifvaregård* invid jernvägsstationen. Stor uppackningssal jemte rum för resande, samt spisning för billiga priser. **P. A. Svensson.**
Storlien, *Jernvägshotellet,* Fru **Karin Larsson Wettergren.**
» *Nya Hotellet,* **Jenny Selander.**
Storvik, *Rum för resande,* Fru **Isberg.**
» *Rum för resande,* Fru **J. Kumlin.**
Strengnäs, *Gsfv.,* **C. G. Holmberg.**
Strömsholm, *Rum för resande,* Fru **M. Dufborg.**
Strömstad, *Hotell Strömstad,* **A. E. Engelbrektsson.**
» *Gyrd,* Fru **C. Kläth.**
» *Stadskällaren,* Fru **Nanna Torén.**
Sundsvall, *Hotell Knaust,* **A. F. Knaust.**
» *Hotell Norrland,* **A. Edberg.**
» *Centralhotellet,* **Sjömanshemmet.**
Sunne, *Hotellet,* **Erhard Nilsson.**
Svalöf, *Svalöfs hotell,* **C. H. Fagerlund.**
Säfsjö, *Hotell,* **N. A. Berggrenson.**
Söderhamn, *Stadshotellet,* **Nils Nilsson.**
» *Hotell Frank,* Frkn **J. Lundgren.**
» *Gsfv.,* **J. Johansson.**
Söderköping, *Stadshotellet,* **P. A. Jonsson.**
Sölfvesborg, *Hotell & Gsfv.,* **Joh. Schweitz.**
Tidaholm, *Jernvägshotellet,* **J. Blom.**
Tierp, *Jernvägshotellet,* Fröken **Emma Pihl.**
Tomelilla, *Jeppsons Hotell,* **P. Jeppson.**
» *Jernvägshotellet,* **M. Westermark.**
Tranås, *Hotell.*
» *Jernvägshotellet.*
» *Stora Hotellet.*
» *Centralhotellet.*
Trelleborg, *Stadshotellet,* Fru **J. A. Lundström.**
» *Hotell Tre Lejon,* **N. Christersson.**
» *Hotell Norden,* **Joh. Johansson.**
Trollhättan, *Grand Hotell,* **Frans Magnusson.**
» *Jernvägshotellet,* » »
» *Hotell Utsigten,* **Rob. Dahllöf.**
Trosa, *Hotell,* Frkn **Emma Söderholm.**
Uddevalla, *Stora Hotellet,* Stadens förnämsta hotell, **A. Broberg.**
Upsala, *Hotell S:t Erik,* Fröknarna **F. Johnson & A. Engblom.**
» *Hotell Svea,* midt emot jernvägsstationen, **M. A. Carlsson.**
Vadstena, *Hotell Bellevue,* Fru **Lotten Lallerstedt.**
Vaggeryd, *Jernvägshotellet.*
Valdemarsvik, *Nya Hotellet,* **Fr. Nelson.**
Vara, *Jernvägshotellet,* **Agda Wallander.**
Varberg, *Warbergs Hotell,* Fru **Alb. Sandberg.**
» *Gsfv.,* Fru **Eva Berner.**
Vaxholm, *Vaxholms Hotell,* **Victor Lenoir.**
Veberöd, *Hotellet* **And. Bengtsson.**
Venersborg, *Hotell Strömmers,* 1:sta klass **A. F. Strömmers.**
» *Stadshotellet, enda hotell på platsen* med *restaurant,* **Victor Lindberg.**
Vernamo, *Jernvägshotellet,* **F. A. Asproth.**
Vestervik, *Hotell Larsson,* **C. A. Larsson.**
Vesterås, *Centralhotellet,* **W. Wessman.**
Vingåker *Hotell,* **E. J. Hedberg.**
» *Gsfv.,* »
Visingsö, *Hotell Visingsö,* **Fr. Molin.**
Vollsjö, *Hotellet,* **G. Wetterlöf.**
» *Rum för resande,* **P. H. Flygare.**
Ystad, *Hotell de Süd,* 1:sta klass hotell och gästgifveri. (*Saltsjöbadens* hotell. »Rekreationsort», beläget vid öppna hafvet i barr och löfskog, härliga bad, pension erhålles. Öppet under sommarmånaderna). Man spricht deutsch. English spoken. On parle français.
Adg. Ahlfeldt.
f. d. manager på Grand Hotell o. Hotell Kung Karl i Stockholm.
Åhus, *Gsfv.,* **P. Sölling.**
Åmål, *Stadshotellet,* Fru **M. Sandin.**
» *Jernvägshotellet Mantua,* rekommenderas, **J. A. Lundstedt.**
Åre, *Grand Hotell Åre,* invid Åre jernvägsstation. Förstklassigt. Öppet hela året om. Fru **Karin Larsson Wettergren.**
» *Hotell Åreskutan,* öppnadt 1895, rekommenderas, härligt läge vid foten och uppgången till skutan, utmarkta rum, verandor vid alla sidor af hotellet, dels med glas skyddade och dels öppna. Godt bord och goda viner. Fröken **Kristina Hansson.**
Åre, Björnhängens anhalt, *Angmanska pensionatet.*
Åstorp, *Jernvägshotellet,* **O. A. Lilljefors.**
Ödeshög, *Hotell Ödeshög,* Fru **E. Norrlander.**
» *Gsfv.,* **Alfr. Lejon.**
Öfvertorneå, *Gsfv.,* **Joh. Mörtberg.**
Örebro, *Centralhotellet,* **Frans Johanson.**
Öregrund, *Stadshotellet,* Frkn **Emma Andersson.**
» *Gsfv,* **F. N. Leufstadius.**
Östersund, *Grand Hotel Östersund,* erbjuder resande komfortabla rum med vidsträckt utsigt. — God restauration. English spoken. Deutsch gesprochen. On parle français.
Herm. Hansson.
Öxnered, *Jernvägshotellet,* A. Petersson.

Kärringöns Hafsbad

Bohuslän.

Beläget 1/2 mil till hafs, utanför Orust, mellan Lysekil och Marstrand. Ypperlig rekreationsort. Hafsluft. Segling. Fiske. Salta bad. Luftbad. Gyttjebad. Massage. Sjukgymnastik. Elektricitet. Utförliga prospekt sändas på begäran. Medicinska förfrågningar besvaras af **Badläkaren Fredrik Lindskog,** adress till 1 Juni, Stockholm.

Konserver.

Franska Ärter (flera qvalitéer), **Hushållsärter,** **Sockerärter** (hela skidor), **Turkiska Bönor** (s. k. Haricots Verts, flera qvalitéer), d:o d:o (skurna s. k. skärbönor), **Spenat** (hel och hackad), **Kronärtskockor & bottnar** m. m. **Nässelkål, Sparris** (stång- & sopp-), **SPECIALITE (Svamp), Murklor, Helvella, Kantareller, Coprinus** m. fl.

Finnes hos de flesta specerihandlare.

Aktiebolaget Preserva
STOCKHOLM.

118. Stockholm—Värtan (Statens Spårvidd 1,435), från och med den 1 Juni 1898.

Kilom.		Dagligen Bl. t. № 242 II III	Gdst. № 458 II III	Bl. t. № 244 II III	Bl. t. № 246 II III	S.o.h. Bl. t. № 248 II III
	Fr. **Stockh. Centr.**	7 55	11 30	3 20	8 10	10 00
2	» Karlberg	8 02		3 27	8 17	10 07
3	» Norrtull	8 06	11 46	3 31	8 21	10 11
5	» Albano	8 11	11 58	3 37	8 27	10 16
8	Till **Värtan**	8 18	12 06	3 44	8 34	10 23

Juni—Aug.

Kilom.		Dagligen Bl. t. № 241 II III	Gdst. № 457 II III	Bl. t. № 243 II III	Bl. t. № 245 II III	S.o.h. Bl. t. № 247 II III
	Fr. **Värtan**	6 50	8 22	1 00	6 10	9 00
3	» Albano	6 59	8 37	1 10	6 19	9 09
5	» Norrtull	7 05	8 43	1 15	6 24	9 14
6	» Karlberg	7 09	8 47	1 19	6 29	9 23
8	Till **Stockh. Centr.**	7 15	8 54	1 25	6 35	9 28

Juni—Aug.

Bantågen göra uppehåll vid **Stallmästaregården** och **Ugglevikskällan,** för aflemnande och emottagande af resande från och till Stockholm. Resgods får ej medföras till större mängd än som kan medtagas i kupén. Biljettpris Stockholm—Karlberg II kl. 20, III kl. 15 öre, tur o. retur II kl. 30, III kl. 25 öre. Pris å biljett mellan Stockholm eller Karlberg samt Norrtull, Albano och Värtan äfvensom mellan dessa sist nämnda stationer inbördes är II kl. 30,

120. Stockholm—Saltsjöbaden, från och med den 15 Maj 1898.

Biljettpris: Enkla biljetter / Barnbiljetter. Tur- och retur Stadsgården—Saltsjöbaden 1 krona. Tur o. retur Saltsjöbaden o. Neglinge—Stadsgården 1 kr.

Enkla	Barn		Endast söckendagar.	Dagligen.																										
			№ 2	№ 4	№ 36	№ 6	№ 38	№ 8	№ 40*	№ 10	№ 42	№ 12	№ 44*	№ 14	№ 16	№ 48	№ 18	№ 50	№ 20	№ 52	№ 22	№ 54	№ 24	№ 56	№ 26	№ 58	№ 28	№ 30	№ 32	№ 34
		Fr. **Stadsgården**	7⁰⁰	8⁰⁰	8²⁰	9⁰⁰	9²⁰	10⁰⁰	10²⁰	11⁰⁰	11²⁰	12⁰⁰	12²⁰	1⁰⁰	2⁰⁰	2²⁰	3⁰⁰	3²⁰	4⁰⁰	4²⁰	5⁰⁰	5²⁰	6⁰⁰	6²⁰	7²⁰	8⁰⁰	9⁰⁰	10⁰⁰	11¹⁵
0,15	0,15	» Fåfängan	×	|	×	|	×	|	×	|	×	|	|	|	×	|	×	|	×	|	×	|	×	|	×	|	×	|	×	|	×
0,15	0,15	» Henriksdal	×	|	×	|	×	|	×	|	×	|	|	|	×	|	×	|	×	|	×	|	×	|	×	|	×	|	×
0,25	0,15	» Sickla	×	|	×	|	×	|	×	|	×	|	|	|	×	|	×	|	×	|	×	|	×	|	×	|	×	|	×
0,25	0,15	» Nacka	×	|	×	|	×	|	×	|	×	|	|	|	×	|	×	|	×	|	×	|	×	|	×	|	×	|	×
0,25	0,15	Till **Jerla**	×	|	8³⁷	|	×	|	10³⁷	|	×	|	12³⁷	|	|	2³⁷	|	×	|	4³⁷	|	5³⁷	|	6²⁷	|	×	|	×	|	×
0,50	0,25	» **Saltsjö-Dufnäs**	7¹⁷	8¹³	—	9¹³	9⁴²	10¹³	—	11¹³	11⁴²	12¹³	—	1¹³	2¹³	—	3¹³	3⁴²	4¹³	—	5¹³	—	6¹³	—	7¹³	7⁴²	8¹⁷	9¹⁷	10¹⁷	11³³
		Fr. **Saltsjö-Dufnäs**	7¹⁸	8¹⁵	—	9¹⁵	—	10¹⁵	—	11¹⁵	—	12¹⁵	—	1¹⁵	2¹⁵	—	3¹⁵	—	4¹⁵	—	5¹⁵	—	6¹⁵	—	7¹⁵	7⁴⁴	8¹⁸	9¹⁸	10¹⁸	11³³
0,75	0,25	» Lännerstasund	×	×	—	×	—	×	—	×	—	×	—	×	×	—	×	—	×	—	×	—	×	—	×	—	×	×	×	×
0,75	0,25	» Neglinge	×	×	—	×	—	×	—	×	—	×	—	×	×	—	×	—	×	—	×	—	×	—	×	7⁵⁴	×	×	×	×
0,75	0,25	» Ringvägen	×	×	—	×	—	×	—	×	—	×	—	×	×	—	×	—	×	—	×	—	×	—	×	—	×	×	×	×
0,75	0,25	Till **Saltsjöbaden** ⚓	7³³	8³⁰	—	9³⁰	—	10³⁰	—	11³⁰	—	12³⁰	—	1³⁰	2³⁰	—	3³⁰	—	4³⁰	—	5³⁰	—	6³⁰	—	7³⁰	—	8³³	9³³	10³⁷	11⁴⁸

			№ 1	№ 35	№ 3	№ 37	№ 5	№ 39	№ 7	№ 41	№ 9	№ 43	№ 11	№ 45	№ 13	№ 15	№ 49	№ 17	№ 51	№ 19	№ 53	№ 21	№ 55	№ 23	№ 57	№ 25	№ 27	№ 29	№ 31	№ 33
		Fr. **Saltsjöbaden** ⚓	7⁰⁰	—	8⁰⁰	—	9⁰⁰	—	10⁰⁰	—	11⁰⁰	—	12⁰⁰	—	1⁰⁰	2⁰⁰	—	3⁰⁰	—	4⁰⁰	—	5⁰⁰	—	6²⁰	—	7¹⁰	8⁰⁰	9⁰⁰	10⁰⁰	11¹⁵
0,15	0,15	» Ringvägen	×	—	×	—	×	—	×	—	×	—	×	—	×	×	—	×	—	×	—	×	—	×	—	×	×	×	×	×
0,15	0,15	» Neglinge	×	7³⁵	×	—	×	—	×	—	×	—	×	—	×	×	—	×	—	×	—	×	—	×	—	×	×	×	×	×
0,25	0,15	» Lännerstasund	×	×	×	—	×	—	×	—	×	—	×	—	×	×	—	×	—	×	—	×	—	×	—	×	×	×	×	×
0,25	0,15	Till **Saltsjö-Dufnäs**	7¹⁶	7⁴⁵	8¹⁴	—	9¹⁴	—	10¹⁴	—	11¹⁴	—	12¹⁴	—	1¹⁴	2¹⁴	—	3¹⁴	—	4¹⁴	—	5¹⁴	—	6¹⁴	—	7¹⁴	8¹⁶	9¹⁶	10¹⁶	11³¹
		Fr. **Saltsjö-Dufnäs**	7¹⁸	7⁴⁷	8¹⁵	—	9¹⁵	9⁴⁷	10¹⁵	—	11¹⁵	11⁴⁷	12¹⁵	—	1¹⁵	2¹⁵	—	3¹⁵	3⁴⁷	4¹⁵	—	5¹⁵	—	6¹⁵	—	7¹⁵	8¹⁸	9¹⁸	10¹⁸	11³³
0,50	0,25	» Jerla	×	7⁵²		8⁵²		9⁵²		10⁵²	×	11⁵²		12⁵²			2⁵²			3⁵²		4⁵²		5⁵²		6⁵²				
0,50	0,25	» Nacka	×	×		×		×		×	×	×		×			×			×		×		×		×				
0,50	0,25	» Sickla	×	×		×		×		×	×	×		×			×			×		×		×		×				
0,75	0,25	» Henriksdal	×	×		×		×		×	×	×		×			×			×		×		×		×				
0,75	0,25	» Fåfängan	×	×		×		×		×	×	×		×			×			×		×		×		×				
0,75	0,25	Till **Stadsgården**	7³³	8⁰⁹	8³⁰	9⁰⁹	9³⁰	10⁰⁹	10³⁰	11⁰⁹	11³⁰	12⁰⁹	12³⁰	1⁰⁹	1³⁰	2³⁰	3⁰⁹	3³⁰	4⁰⁹	4³⁰	5⁰⁹	5³⁰	6⁰⁹	6³⁰	7⁰⁹	7³⁰	8³³	9³³	10³³	11⁴⁸

Tecknet × betyder att tåget stannar om resande eller gods finnes.
* Godståg.
Paketgods, som betalas vid afsändandet, kan inlemnas omedelbart före resp. tågs afgång.

Tur- och returbiljett gäller endast afstämplingsdagen.
Årsbiljett linien Stadsgården—Saltsjöbaden 100 kr. — 20 st. 75-öres partibiljetter 10 kr.
» » Stadsgården—Jerla ..... 50 » — 20 » 50-öres » 8 »

Saison-biljett linien Stadsgården—Saltsjöbaden 6 kr.
» » Stadsgården—Jerla ..... 5 »
Månadsbiljett för skolbarn 10 kronor.
Afgift för hund: 25 öre.

121. Norra Södermanlands jernväg (Privat Spårvidd 1,435), från och med den 1 Juni 1898.

Biljettpris: II / III

Kilom.	II	III		Dagligen Prst. № 110	Dagligen Prst. № 112	Sökn. Godst. № 6	Onsd. o. L. Bl. t. № 12	Onsd. o. L. Bl. t. № 14
fr. Nyby bruk			Fr. **Nyby bruk** (Torshälla)	7³⁰	5²⁵	—	—	—
4	0,40	0,25	» Hellby brunn	7³⁹	5³⁴	—	—	—
8	0,50	0,35	Till **Eskilstuna C:l** (23)	7⁴⁷	5⁴²	—	—	—
11	0,50	0,35	Till **Eskilstuna Norra**	—	—	—	—	—
fr. Eskilstuna Central			Fr. **Eskilstuna Norra**	—	5³⁰	5²⁰	4⁵⁰	12²⁵
1	0,40	0,25	Fr. **Eskilstuna C:l** (23)	7⁵⁵	5⁵⁰	6³⁰	—	12⁴⁵
3	0,50	0,35	» Eskilstuna Södra	8⁰¹	5⁵⁶	6³⁶	5⁵⁷	12⁵²
8	0,50	0,35	» Hellberga	8¹³	6¹⁰	6⁵⁷	5¹¹	1⁰⁷
15	0,90	0,60	» Årila	8²⁸	6²³	7³⁰	5²⁴	1²¹
21	1,30	0,85	» Eklången	8³⁸	6³⁰	7⁵³	5³⁴	1³³
25	1,50	1,00	» Stålboga	8⁴⁵	6⁴⁵	8¹²	5⁴⁶	1⁴⁵
33	2,00	1,35	» Byringe	8⁵⁸	6⁵⁹	8⁸⁸	6⁰⁰	2⁰⁰
42	2,55	1,70	Till **Åkers Styckebruk**	9¹²	7¹⁸	8⁵⁷	6¹⁵	2¹⁵

Söckendagar. Onsd. o. Lörd. Lördagar. Onsd. o. Lörd.

Kilom.	II	III		Åker—Strengnäs. №110c	№112c	№14 a
fr. Åkers Styckebruk			Fr. **Åkers Styckebruk**	9²⁵	7³⁵	3¹²
3	0,40	0,25	» Valsberga	9³¹	7²¹	3¹⁹
			» Grundsbro	×	×	×
10	0,60	0,40	» Malmby	9⁴⁵	7⁴⁵	3³⁵
15	0,90	0,60	Till **Strengnäs**	9⁵⁵	7⁵⁵	3⁴⁵
				№110b	№112b	№ 13 a
fr. Strengnäs			Fr. **Strengnäs**	8²⁵	6²⁵	1²⁵
5	0,40	0,25	» Malmby	8³⁷	6³⁷	1³⁷
			Grundsbro	×	×	×
12	0,75	0,50	» Valsberga	8⁵⁴	6⁵⁴	1⁵³
15	0,90	0,60	Till **Åkers Styckebruk**	9⁰⁰	7⁰⁰	2⁰⁰
fr. Åkers Styckebruk			Fr. **Åkers Styckebruk**	9¹⁸	7²¹	9³⁵	3²⁰
5			Till **Läggesta** ✕	9²⁶	7²⁰	9⁴⁷	3²⁸
9	0,55	0,40	Till **Mariefred** (Gripsholm)	9³³	7³⁰	9⁵⁸	3³⁵
			Fr. **Mariefred** (Gripsholm)	9³⁷	7⁴⁰	10¹⁰	
			Fr. **Läggesta**	9⁴⁷	7⁵⁰	10²²	
12	0,75	0,50	» Taxinge Näsby	10⁰¹	8⁰⁵	10⁴⁰	
			Ryssjö brink	—	—	×10⁴⁹	
23	1,40	0,95	» Nyqvarn	10²³	8²⁸	11³⁰	
			Johannedal	—	—	×11³⁶	
29	1,75	1,20	» Almnäs	10³⁴	8³⁹	11⁴⁵	
			Vasa	×	×	×11⁵¹	
35	2,10	1,40	» Tvetaberg	10⁴⁵	8⁵¹	12⁰⁰	
40	2,40	1,60	Till **Saltskog** (7)	10⁵⁴	9²²	12¹⁰	
			Till **Stockholms C:l**	12⁰⁵	10²⁰	4³⁰	
			Fr. **Saltskog**	11⁰⁸	9¹⁸	12³⁵	
41	2,50	1,65	Till **Södertelje** (7)	11⁰⁸	9¹⁸	12⁴⁰	
			Fr. **Södertelje**			12⁵⁰	
45	2,70	1,80	Till **Södertelje uthamn**	—	—	1⁰⁵	

Söckendagar. Onsd. o. Lörd. Lördagar.

Kilom.	II	III		Dagligen Prst. № 109	Dagligen Prst. № 111	Sökn. Gdst. № 5	Onsd. o. L. Bl. t.	Onsd. o. L. Bl. t.
fr. S:je uthamn			Fr. **Södertelje uthamn**	—	—	1³⁰		
4	0,40	0,25	Till **Södertelje** (7)	—	—	1⁴⁵		
			Fr. **Södertelje**	8⁵⁶	6⁵⁰	1⁵⁵		
5	0,40	0,25	Till **Saltskog** (7)	9⁰⁰	6⁵⁵	2⁰⁰		
			Fr. **Stockholms C:l**	7⁵⁰	5⁵⁵	1⁰⁰		
fr. Saltskog			Fr. **Saltskog**	9⁰⁸	7¹⁰	2³⁰		
5	0,40	0,25	» Tvetaberg	9¹⁷	7¹²	2⁴³		
			Vasa	×	×	×2⁵⁰		
11	0,70	0,45	» Almnäs	9²⁷	7³¹	2⁵⁹		
			Johannedal	—	—	×3⁰⁶		
17	1,05	0,70	» Nyqvarn	9³⁹	7⁴¹	3³⁶		
			Ryssjö Brink	—	—	×3⁵²		
28	1,70	1,15	» Taxinge-Näsby	10⁰¹	8⁰⁴	4⁰³		
35			Till **Läggesta**	10¹⁴	8¹⁶	4¹⁹		
39	2,35	1,60	Till **Mariefred** (Gripsholm)	10²⁴	8²⁶	4³⁰		
			Fr. **Mariefred** (Gripsholm)	10²⁸	8³⁰	4⁴⁰		
			Fr. **Läggesta**	10³⁵	8³⁷	4⁵³		
40	2,40	1,60	Till **Åkers Styckebruk**	10⁴³	8⁴⁵	5⁰⁵		

Söckendagar. Onsd. o. Lörd. Lördagar.

Kilom.	II	III		Åker—Strengnäs. №109a	№111b	№ 14a
fr. Åkers Styckebruk			Fr. **Åkers Styckebruk**	11¹⁰	9⁰⁵	3¹²
3	0,40	0,25	» Valsberga	11¹⁸	9¹¹	3¹⁹
			» Grundsbro	×	×	×
10	0,60	0,40	» Malmby	11³⁵	9²⁵	3³⁵
15	0,90	0,60	Till **Strengnäs**	11⁴⁵	9³⁵	3⁴⁵
				№109b	№111a	№ 13a
fr. Strengnäs			Fr. **Strengnäs**	10¹⁰	8¹⁰	1²⁵
5	0,40	0,25	» Malmby	10²⁰	8²⁰	1³⁷
			Grundsbro	×	×	×
12	0,75	0,50	» Valsberga	10³⁴	8³⁴	1⁵³
15	0,90	0,60	Till **Åkers Styckebruk**	10⁴⁰	8⁴⁰	2⁰⁰
fr. Åkers Styckebruk			Fr. **Åkers Styckebruk**	10⁵⁰	8⁵¹	5³⁰	6³⁰	3⁰⁵
9	0,55	0,40	» Byringe	11⁰⁷	9⁰⁷	5⁵⁸	6⁴⁸	3²⁵
17	1,05	0,70	» Stålboga	11¹⁹	9²⁰	6²⁸	7⁰³	3⁴¹
21	1,30	0,85	» Eklången	11²⁷	9²⁸	6⁴²	7¹⁵	3⁵⁸
27	1,65	1,10	» Årila	11⁴¹	9⁴²	7¹⁸	7²⁶	4⁰⁶
34	2,05	1,40	» Hellberga	11⁵²	9⁵⁴	7³⁴	7³⁸	4¹⁹
43	2,55	1,70	» Eskilstuna Södra	12⁰⁵	10²⁶	8⁰²	8⁰⁰	4³⁵
42	2,55	1,70	Till **Eskilstuna C:l** (23)	12¹⁰	10¹⁰	8⁰⁷	8⁰⁵	4⁴⁰
45	2,55	1,70	Till **Eskilstuna Norra**	12¹⁸	—	8¹⁵	—	5⁰⁰
fr. Eskilstuna Central			Fr. **Eskilstuna Norra**	—	—			
4	0,40	0,25	Fr. **Eskilstuna C:l** (23)	12²²	10¹⁵			
8	0,50	0,35	» Hellby brunn	12³¹	10²⁴			
			Till **Nyby bruk** (Torshälla)	12³⁸	10³²			

Söckendagar. Onsd. o. Lörd. Lördagar.

fr. Nyby bruk			Nyby bruk—Eskilstuna.	Lokaltåg № 110	2	4	109 d	112	8	10	111 e
			Fr. **Nyby bruk** (Torshälla)	7³⁰	8⁴⁵	10¹⁰	1⁰⁰	5²⁵	6⁵⁵	8⁴⁵	10⁴⁷
4	0,40	0,25	» Hellby brunn	7³⁹	8⁵⁴	10²¹	1⁰⁹	5³⁴	7⁰⁰	8⁵⁵	10³⁶
8	0,50	0,35	Till **Eskilstuna C:l**	7⁴⁷	9⁰²	10³⁰	1¹⁷	5⁴²	7¹⁵	9⁰⁴	11²⁴
			Fr. **Eskilstuna C:l**	—	—	10³⁵	1¹⁸	—	—	9⁰⁶	11²⁵
9	0,50	0,35	» Eskilstuna Södra	—	—	10⁴³	1²⁴	—	—	9¹²	11²⁹
11	0,50	0,35	Till **Eskilstuna Norra**	—	—	10⁵⁰	1³⁰	—	—	9²⁰	11¹⁵

*) Onsdagar o. Lördagar utgår tåg № 1 fr. Eskilstuna södra station.

Fr. Eskilstuna Norra			Eskilstuna—Nyby bruk.	Lokaltåg № 110a	*)1	3	109	112a	7	9	111
2	0,40	0,25	Fr. **Eskilstuna Norra**	6⁴⁰	7⁴⁵	—	11⁴⁸	2⁵⁰	5³⁰	—	—
3	0,40	0,25	» Eskilstuna Södra	6⁴⁶	8⁰²	—	12⁰⁵	2⁵⁷	5⁵⁶	—	10⁰⁶
			Till **Eskilstuna C:l**	6⁵¹	8⁰⁶	—	12¹⁰	3⁰²	6⁰⁰	—	10¹⁰
			Fr. **Eskilstuna C:l**	6⁵⁸	8¹⁰	9²⁰	12²²	3⁰⁵	6⁰⁵	8⁰⁰	10¹⁵
7	0,40	0,25	» Hellby brunn	7⁰²	8¹⁹	9³¹	12³¹	3¹⁴	6¹⁴	8¹⁰	10²⁴
11	0,50	0,35	Till **Nyby bruk** (Torshälla)	7¹⁰	8²⁷	9⁴⁰	12³⁸	3²²	6²²	8¹⁹	10³²

Kombinerade biljetter

för såväl **rundresor** som resor, **tur och retur** å en väglängd af minst 600 kilometer kunna rekvireras vid jernvägsstationerna. De gälla vid resor af intill 2000 kilometers längd 45 dagar samt vid längre resor 60 dagar och sammansättas:

För resor inom Sverige, Norge, Danmark och Finland; å stationerna Alfvesta, Bollnäs, Filipstad, Göteborg, Helsingborg, Hessleholm, Jönköping, Karlstad, Katrineholm, Luleå, Malmö, Norrköping, Nässjö, Stockholms C., Storvik, Sundsvall, Trelleborg, Umeå, Upsala, Örebro, Örnsköldsvik och Östersund, samt

För resor till utlandet (Tyskland, Luxemburg, Österrike-Ungarn, Rumänien, Belgien, Holland och Schweiz) endast Stockholms Centralstation, å statsbanans stationer i Göteborg och Malmö.

Å sistnämnda stationer hållas försäljningsställena öppna söckendagar kl. 10 f. m.—2 e. m. samt 4—6 e. m. Å öfriga stationer alla söckendagar från kl. 7 f. m. till 7 e. m.

Resgods får å kombinerade biljetter, som innehålla kuponger för resor *endast* **inom Sverige, Norge, Danmark och Finland** eller **endast** inom ett eller flere af dessa länder, afgiftsfritt medföras till samma vigt som å vanliga biljetter. (Sverige, Norge och Finland 25 kg.; Danmark 20 kg.)

Å kombb. biljett som innehåller kupong för resa utom Sverige, Norge, Danmark och Finland får resgods **icke** afgiftsfritt medföras.

Med afseende å den tid, som åtgår för biljetternas sammansättning, kunna desamma icke liksom andra biljetter erhållas omedelbart efter tillsägelse utan måste på förhand skriftligen beställas, för hvilket ändamål beställningssedlar afgiftsfritt tillhandahållas å samtliga stationer vid de jernvägar, för hvilka kombinerbara kuponger finnas inrättade.

Försteckning öfver alla kombinerbara kuponger jemte tillhörande bestämmelser och kartor tillhandahålles å stationerna, för resor inom Sverige, Norge, Danmark och Finland till pris af 25 öre samt för resor till utlandet af 85 öre.

Om tur- och returbiljetter å Statens jernvägar.

Tur- och returbiljetts *pris* utgår med 1½ gång afgiften *enligt ordinarie taxan* för enkel biljett till blandadt tåg. För resor norr om Stockholm af mer än 300 kilometers längd beräknas sålunda tur- och returbiljetts pris *icke* efter de derstädes gällande nedsatta personafgifterna, hvilka äro införda i denna tidning.

Tur- och returbiljetts *giltighetstid* utgör för afstånd af intill 100 kilometer 4 dagar, afstämplingsdagen inberäknad, samt ökas för hvarje derpå följande begynnande 100-tal kilometer med *en* dag (undantag. Stockholm—Kristiania, Stockholm—Göteborg, Stockholm—Köpenhamn, hvilka gälla 14 dagar, samt Stockholm resp. Upsala—Insjön och Stockholm resp. Upsala—Östersund, hvilka under den tid sommartidtabellen tillämpas gälla resp. 14 och 30 dagar.

Tur- och returbiljett *gäller för resa jemväl med snälltåg.*

Tur- och returbiljett *berättigar till återresa* senast med det tåg, som före utgången af biljettens giltighetstid afgår från bestämmelsestationen direkt till den ursprungliga afgångsstationen eller är i direkt förbindelse med tåg till sist nämnda station.

Utsträckning af den tid, inom hvilken tur- och returbiljett gäller för återresa, medgifves icke. Derest innehafvare af dylik biljett i följd af sjukdom eller annan giltig anledning icke kan inom utgången af biljettens giltighetstid å densamma anträda återresan, och sådant före giltighetstidens utgång hos vederbörande stationsföreståndare anmäler, kan dock, efter vederbörande trafikbefäls pröfning, tur- och returbiljetten få mot erläggande af prisskillnaden mellan den för tur- och returbiljetten erlagda afgift och afgiften för 2:ne enkla biljetter för motsvarande afstånd utbytas mot en enkel biljett för återresan.

Tur- och returbiljetter försäljas *dels* mellan samtliga statens jernvägars stationer inbördes, *dels* mellan samtliga statsbanestationer å ena sidan och de flesta enskilda banors stationer å den andra.

Sofvagnar

medföras i nattsnälltågen å linierna **Stockholm—Malmö, Stockholm—Göteborg** och **Malmö**—resp. **Helsingborg—Göteborg;** och meddelas med afseende på dessa vagnar följande, nemligen:

att 1:sta klassens vagnar innehålla kupéer, dels med en, dels med tvenne liggplatser, samt 2:dra klassens vagnar kupéer med fyra liggplatser i hvarje; dervid för hvarje plats medfölja kudde och filt samt för 1:sta klassens plats dessutom särskild hufvudkudde, hvarjemte i 1:sta klassens sofvagnar åt de resande, som sådant önska, tillhandahålles lakan mot en afgift af 1 krona, som mot qvitto erlägges till konduktören.

att liggplats kan, i den mån utrymmet medgifver, erhållas i 1:sta klassens vagn mot afgift af 5 och i 2:dra klassens vagn mot afgift af 3 kr., allt utöfver eljest gällande biljettpris, med rätt för resande, som betalt afgift för samtliga liggplatser i en kupé, att deri intaga jemväl ett större antal personer än för hvilka liggplatser äro afsedda, förutsatt att dessa alla äro försedda med vanliga personbiljetter.

att två barn i åldern mellan 3 och 12 år ega gemensamt begagna en liggplats;

att plats i sofvagn beställes hos respektive stationsföreståndare vid de stationer, Stockholm, Göteborg, Malmö och Helsingborg derifrån tågen utgå, eller ock hos stationsbefälet vid mellanstation, i hvilket senare fall vid reqvisitionens aflemnande för dennas vidare befordran erlägges telegramporto med 50 öre; egande reqvirenten att å den station, der beställningen gjorts, erhålla meddelande, om plats kan erhållas, äfvensom, i sådant fall, uppgift å platsens nummer; samt

att platserna i sofvagnarne af stationsbefälen vid Stockholm, Göteborg, Malmö och Helsingborg tilldelas resp. reqvirenter i den ordning de anmält sig och så, att biljetter till de platser, som kunna anses fördelaktigast först utlemnas.

I de direkta 2:dra klassens vagnar, som framgå i t. № 4, 51 och 5 fr. Göteb. till Alfvesta samt i t. № 52 o. 3 fr. Nässjö till Göteborg, kan liggplats erh. mot afgift af 5 kr. utöfver eljest gäll. biljettpris

Resande till och från norrländska stationer, belägna norr om Karsjö station, ega rättighet att, efter eget val, begagna köpt jernvägsbiljett antingen öfver **Storvik** eller öfver **Gefle**.

Biljettafgifterna äro lika båda vägarna.

SVERIGES STATSBANOR.

Direkta biljetter till utlandet

	från Stockholms Central I. kl. jernv., I pl. ångb. Kr.	II kl. jernv., I pl. ångb. Kr.	III. kl. jernv., II pl. ångb. Kr.	Giltighetstid dagar	från Norrköping I. kl. jernv., I pl. ångb. Kr.	II. kl. jernv., I pl. ångb. Kr.	III. kl. jernv., II pl. ångb. Kr.	Giltighetstid dagar	från Göteborg B. J. I. kl. jernv., I pl. ångb. Kr.	II. kl. jernv., I pl. ångb. Kr.	III. kl. jernv., II pl. ångb. Kr.	Giltighetstid dagar
a) *öfver Malmö:*												
Lübeck	66,85	51,40	34,95	—	—	—	—	—	—	—	—	—
D:o *tur och retur*	86,50	70,30	46,55	14	—	—	—	—	—	—	—	—
b) *öfver Malmö med ångb. el. ångfärja eller öfver Helsingborg—Helsingör eller öfver Helsingborg med ångbåt:*												
Köpenhamn	54,25	38,80	25,90	—	38,80	27,90	18,60	—	24,10	17,60	11,30	—
D:o *tur och retur*	68,10	51,90	34,85	14	49,00	37,35	25,00	12	32,75	23,75	15,85	14
c) *öfver Trelleborg—Sassnitz:*												
Berlin	86,20	64,20	43,00	—	70,70	53,30	35,80	—	60,50	46,80	31,70	—
D:o *tur och retur*	112,90	87,50	57,90	30	93,25	73,10	48,10	30	80,10	64,20	42,80	30
Carlsbad	116,60	85,70	—	—	—	—	—	—	—	—	—	—
Dresden	101,10	75,40	—	—	—	—	—	—	—	—	—	—
Frankfurt a. M.	129,60	96,50	—	—	—	—	—	—	—	—	—	—
Greifswald	70,70	52,80	35,00	—	55,20	41,90	27,80	—	45,10	35,10	23,70	—
D:o *tur och retur*	92,30	72,00	47,60	30	73,20	57,60	38,10	30	59,00	48,70	32,50	30
London *öfver Vlissingen*	161,80	117,90	—	—	146,40	105,90	—	—	135,10	98,90	—	—
D:o *tur och retur*	218,60	163,10	—	45	199,40	148,80	—	45	185,60	138,50	—	45
London *öfver Hock v. Holland—Harwich*	159,60	116,60	—	—	144,20	105,60	—	—	132,80	97,60	—	—
D:o *tur och retur*	216,00	160,90	—	45	196,80	146,60	—	45	183,00	136,40	—	45
Köln	132,70	98,80	—	—	—	—	—	—	—	—	—	—
Paris	172,80	127,80	—	—	157,40	116,90	—	—	146,00	108,90	—	—
D:o *tur och retur*	232,50	178,20	—	30	213,30	163,80	—	30	199,10	153,50	—	30
Sassnitz	64,90	48,80	32,35	—	49,45	37,85	25,40	—	36,75	29,85	19,75	—
D:o *tur och retur*	82,90	65,05	44,15	11	63,75	51,60	34,60	9	49,60	41,40	27,45	8
Stettin	80,20	59,80	39,90	—	64,70	48,90	32,70	—	54,20	42,40	28,60	—
D:o *tur och retur*	105,00	81,50	53,90	30	85,90	67,10	44,40	30	72,20	58,20	38,80	30
Stralsund	68,20	50,90	33,70	—	52,70	40,00	26,50	—	42,50	33,50	22,40	—
D:o *tur och retur*	89,00	69,50	45,90	30	69,90	55,10	36,40	30	56,20	46,20	30,80	30
Wien	138,50	100,60	—	—	—	—	—	—	—	—	—	—
d) *öfver Korsör—Kiel:* ●												
Altona	76,40	56,30	36,60	—	—	—	—	—	45,30	34,20	21,90	—
D:o *tur och retur*	108,60	83,70	53,40	30	—	—	—	—	69,00	53,80	33,50	30
Berlin, *Stadtbahn eller Lehrter Hpt-Bhf*	100,00	73,90	48,90	—	84,60	63,60	41,70	—	69,10	51,80	34,20	—
D:o *tur och retur*	140,20	107,50	69,30	30	121,10	93,10	59,80	30	100,60	77,60	49,40	30
Bremen	—	—	—	—	—	—	—	—	55,10	41,40	26,60	—
D:o *tur och retur*	—	—	—	—	—	—	—	—	81,00	63,60	40,00	30
Frankfurt a/M. *Hpt-Bhf*	119,20	88,10	—	—	—	—	—	—	88,20	66,00	—	—
Hamburg-Altona *Verbindungsb.*	76,90	56,70	36,90	—	61,50	45,80	29,70	—	46,00	34,60	22,20	—
D:o *tur och retur*	109,40	84,40	53,90	30	90,30	70,00	44,40	30	69,80	54,50	34,60	30
Kiel	67,50	49,60	31,80	—	—	—	—	—	36,60	27,20	17,10	—
D:o *tur och retur*	96,60	74,50	47,10	30	—	—	—	—	57,00	44,00	27,20	30
Köln	112,70	83,30	—	—	—	—	—

F. O. KLINGSTRÖM, *(Etablerad sedan 1852). Lübeck och Hamburg.* Spedition & Ångbåtsexpedition.

Innehafvare **HERMAN WARNCKE,** *Kongl. Svensk och Norsk v. Konsul i Lübeck.*

1. **Kontinentrouten**
Skandinav.-Express
via
Trelleborg—Sassnitz
(endast 4 timmars sjöresa)

Från	Stockholm	9⁰⁵	8¹⁰	Från London	8³⁰ 5³⁰
»	Trelleborg	12¹⁵	10¹⁰	» Paris	12⁴⁵ 9²⁵
Till	Sassnitz	4³⁰	2¹⁰	» Cöln	9⁴⁰ 8²⁹
»	Berlin	12³⁰	8⁴⁵	» Berlin	8⁴⁰ 7¹⁰
»	Cöln	10²⁶	7⁵⁶	» Sassnitz	3²⁵ 1³⁰
»	Paris	8²²	6⁰⁰	Till Trelleborg	7²⁵ 5⁴⁵
»	London	11⁴⁵	7¹⁵	» Stockholm	10²⁰ 8⁰⁵

Endast en tullbehandling.
Kontinentalrouten är numera den enda linien med direkt anslutning till Centraleuropa.
De bästa förbindelserna gå alla öfver Berlin.

2. **Skandinavien—Kontinenten**
via svenska postångbåtslinien
Malmö—Köpenhamn—Lybeck
☛ I förbindelse med posttågen från **Stockholm:**
från **Malmö** hvar dag ..... kl. 11,¹⁵ f. m.
från **Köpenhamn** hvar dag ..... » 3,³⁰ e. m.
till **Lybeck** hvar dag före posttågets afgång.
☛ I förbindelse med posttågen till och från Hamburg och Berlin.
från **Lybeck** hvar dag ..... kl. 5,³⁰ e. m.
till **Köpenhamn** hvar dag ..... » 7 f. m.
från **Köpenhamn** » » ..... » 12 midd.
till **Malmö** » » ..... » 1,³⁰ e. m.
☛ I förbindelse med posttåget till **Stockholm.**

Göteborg—Malmö—Köpenhamn
och mellanstationer.
Från Göteborg: hvar **Söndag, Onsdag** och **Fredag** kl. 4 f. m. och samma dagar från Varberg kl. 9 f. m. från Halmstad kl. 4 e. m. från Helsingborg kl. 9 e. m. från Landskrona (endast fredagar) natten.
Från Malmö: hvar **Tisdag, Torsdag** och **Söndag** kl. 6 f. m. och samma dagar från Landskrona kl. 9 f. m. och från Helsingborg kl. 12 midd., samt påföljande dagar från Halmstad kl. 2 à 5 f. m. och från Warberg kl. 7 à 9,15 f. m.

Kommissionärer: i Hamburg och Lybeck *Lüders & Stange;* Köpenhamn *Carl Krarup;* Malmö *Thomée & C:o;* Landskrona *F. Dillberg;* Helsingborg *Bernhard Bergh;* Halmstad *F. Hammar;* Varberg *Anders Lundquist;* Göteborg *Otto Zell.*
För ångaren Malmö finnas dessutom såsom kommissionär: i Malmö *Otto Bergström.*
Hallands Ångbåts-Aktiebolags Hufvudkontor, adress **Halmstad.**

Stockholm—Lybeck
afgår ångf. **GAUTHIOD** och **SVITHIOD** alternerande från Stockholm Söndagar och Onsdagar kl. 10 f. m.
» Lybeck Onsdagar och Lördagar kl. 5.30 e. m.
Se annonsen N:o 73 sid. 12.

3. **Stockholm—Kontinenten.**
Dagligen.
Kortaste sjövägen till Kontinenten,
Sjöresa cirka 4 timmar.
Stockholm via Gjedser—Warnemünde till / från Berlin, Hamburg och öfriga kontinenten.

Fr. Stockholm kl. 8¹⁰, 9⁴⁰, 9⁰⁵.
T. Malmö kl. 9⁰⁵, 10⁵, 10¹⁵.
Fr. d:o kl. 9³⁰, 11²⁰, 1⁴⁵, 3⁰⁰, 6⁰⁰, 6³⁰.
T. Köpenhamn kl. 11¹⁰, 1⁰⁰, 3²⁵, 4⁴⁰, 7⁴⁰, 8¹⁰.
Fr. Köpenhamn kl. 7¹³ nästa dag 9³⁷ via Gjedser—Warnemünde.
T. Berlin Stett. Bgd (nästa dag) kl. 6⁴⁰, 8⁴⁰.
T. Hamburg Lübecker Bgd kl. 12²⁰, 9²⁵.
Fr. Berlin Stett. Bgd kl. 8⁴⁰, 10⁴⁰.
T. Hamburg Lüb. Bgd. kl. 8⁴⁵, 7²⁵, via Warnemünde—Gjedser.
T. Köpenhamn kl. 8⁰⁰, 10²².
Fr. d:o kl. 8¹⁰, 11¹⁵.
T. Malmö kl. 9⁴², 12⁵⁵.
Fr. d:o kl. 3⁰⁰, 9⁵⁰, 6⁵⁵.
T. Stockholm kl. 10²⁰, 6⁵⁵, 8⁰⁵.

Sjöresa cirka 8 timmar.
Stockholm via Korsör—Kiel till / från Hamburg, Berlin och öfriga kontinenten.

Fr. Stockholm kl. 8¹⁰, 9⁴⁰, 9⁰⁵.
T. Malmö kl. 9⁰⁵, 10⁵, 10¹⁵.
Fr. d:o kl. 9³⁰, 11²⁰, 1⁴⁵, 3⁰⁰, 6²⁰, 6³⁰.
T. Köpenhamn kl. 11¹⁰, 1⁰⁰, 3²⁵, 4⁴⁰, 7⁴⁰, 8¹⁰.
Fr. Köpenhamn kl. 12⁰⁰, 8¹⁰, via Korsör—Kiel.
T. Hamburg Klthor kl. 10⁴², (nästa dag) 8⁴⁹.
» **Berlin** Lehrter Bgd 5⁴², 12⁵⁵.
Fr. Berlin Lehrter Bgd kl. 7²⁰, 11²⁵.
» **Hamburg Klthor** kl. 11²⁵, (nästa dag) 8⁵³.
via Kiel—Korsör.
T. Köpenhamn nästa dag kl. 10¹⁰, 7²³.
Fr. d:o kl. 8³⁰, 11¹⁵, 2³⁰, 6³⁰, 8¹⁰.
T. Malmö kl. 10¹⁰, 12⁵⁵, 4¹⁰, 8¹⁰, 9⁴⁰.
Fr. d:o kl. 3⁰⁰, 9⁵⁰, 6⁵⁵.
T. Stockholm kl. 6⁵⁵, 10²⁰, 8⁰⁵.

Sjöresa cirka 3 timmar.
Stockholm via Korsör—Wamdrup till / från Hamburg Berlin och öfriga kontinenten.

Fr. Stockholm kl. 8¹⁰, 9⁴⁰, 9⁰⁵.
T. Malmö kl. 9⁰⁵, 10⁵, 10¹⁵.
Fr. d:o kl. 9³⁰, 11²⁰, 1⁴⁵, 3⁰⁰, 6²⁰, 6³⁰.
T. Köpenhamn kl. 11¹⁰, 1⁰⁰, 3²⁵, 4⁴⁰, 7⁴⁰, 8¹⁰.
Fr. Köpenhamn kl. 8¹⁰, nästa dag 9⁰⁵, via Korsör—Wamdrup.
T. Hamburg Klthor kl. 8⁴⁹, 10¹⁵.
T. Berlin Lehrter Bgd kl. 12⁵⁵, 5⁴⁵.
Fr. Berlin Lehrter Bgd kl. 1¹⁵, 11²⁵.
» **Hamburg Klthor** kl. 7²⁰, 8³⁶, via Wamdrup—Korsör.
T. Köpenhamn nästa dag kl. 9³⁰, 8⁴².
Fr. d:o kl. 8³⁰, 11¹⁵, 2³⁰, 6³⁰, 8¹⁰.
T. Malmö kl. 10¹⁰, 12⁵⁵, 4¹⁰, 8¹⁰, 9⁴⁰.
Fr. d:o kl. 3⁰⁰, 9⁵⁰, 6⁵⁵.
T Stockholm kl. 6⁵⁵, 10²⁰, 8⁰⁵.

Tiden från och med kl. 6²⁰ på aftonen till och med kl. 5⁵⁵ på morgonen angifves med understrukna minutsiffror.

Stockholm—London
via Malmö—Köpenhamn—Esbjerg—Parkeston **3 gånger i veckan.**
Kortaste sjövägen till England.
från **Stockholm** kl. 9,⁰⁵ f. m. Måndagar, Tisdagar och Fredagar,
» **Malmö** kl. 6,³⁰ f. m. Tisdagar, Onsdagar och Lördagar,
» **Köpenhamn** kl. 9,⁰⁵ f. m. Tisdagar, Onsdagar och Lördag.
Genomgående biljetter samt direkt inskrifning af resgods till Berlin, Hamburg, London och Paris erhållas å expeditionen, Östra Kajgatan N:o 16 & 17, Malmö. Lösen af biljett och inskrifning af resgods sker intill 15 minuter före ångbåtarnas afgångfrån Malmö. De resande få ombesörja personlig befordran från ångbåt till jernbana.

Ångbåtsfarten i Öresund dagligen
Malmö—Köpenhamn.
Från Malmö dagligen kl. 6³⁰, 9³⁰, och 11²⁰ f. m., samt 1⁴⁵, 3⁰⁰ och 6⁰⁰ e. m.; sön- och helgdagar kl. 9³⁰ e. m.
» **Köpenhamn** dagligen kl. 6⁰⁵, 8³⁰ och 11¹⁵ f. m., samt 2³⁰*), 6³⁰ och 8¹⁰ e. m.; sön- och helgd. kl. 12 natten.
*) Söndagar kl 3³⁰ e. m.

Landskrona—Köpenhamn.
Från Landskrona dagligen kl. 8,³⁰ f. m., 2,⁴⁰ e. m.
Lördagar 8 e. m., Söndagar 10 e. m.
» Köpenhamn dagligen kl. 11,³⁰ f. m., 5,⁴⁰ e. m.
Söndagar 6,¹⁰ f. m. och 12 natten.

Helsingborg—Köpenhamn.
Från Helsingborg dagligen kl. 9 f. m. o. Söndagar 9 e. m.
» Köpenhamn dagligen kl. 3,⁴⁵ e. m., Sönd. 12 natten.
Närmare meddela: i Malmö *Mårtensons expedition för Det Forenede Dampskibsselskab,* i Landskrona Hrr *Aug. Heyl & C:o,* i Helsingborg Hrr *Berger & Romare,* i Köpenhamn Expeditionen för Öresundsafdelningen, Havnegade n:o 47.

4. **Göteborg—Utlandet,**
via **Fredrikshavn.**
Postångaren **BLENDA,** kapt. Bonnesen,
från **Göteborg** Tisdag, Thorsdag och Lördag kl. 10 f. m.
» **Fredrikshavn** Måndag, Onsdag och Fredag kl. 11,²⁰ m., medtagande passagerare och gods till och från utlandet.
Göteborg i April 1897.
Vidare meddela *L. & R. Philip.*

5. 
Danske Statsbaner.
Daglig Postdampskibsfart mellan Korsör og Kiel
af Kgl. danske og Kejserlige tyske Postdampskibe.
De Kgl. danske Postdampskibe. **Natfart.**
Fra **Korsör** c:a Kl. 10⁴⁰ Em., i Kiel c:a Kl. 5⁵⁰ Fm.
Fra **Kiel** c:a Kl. 1⁴⁰ Fm., i Korsör c:a Kl. 7³⁰ Fm.
De Kejserlige tyske Postdampskibe. **Dagfart.**
Fra **Kiel** c:a Kl. 11¹¹ Fm., i Korsör c:a Kl. 4³¹ Em.
Fra **Korsör** c:a Kl. 2¹⁵ Em., i Kiel c:a Kl. 7⁴⁵ Em.
Alle skibene staa i Forbindelse med Jernbanetog til og fra København og Hamburg p. p.

Kejserlig Tysk Post. Korsör—Kiel.
5 timmar.
6. Dagligen. **Stockholm—Kontinenten. Kristiania—Göteborg—Kontinenten.** Dagligen.
Snabbaste, vackraste, beqvämaste och billigaste sjövägen till Kontinenten.
Sjö-dag-resa Korsör—Kiel 5 timmar, hvaraf omkring 2 timmar öppen sjö och 3 timmar inomskärs i naturskönа omgifningar.
Stockholm—Köpenhamn omkring 15 timmar.
Köpenhamn—Hamburg omkring 10 timmar.
Billigaste dag-sjöresa.
Snabbaste routen Stockholm—Hamburg.
De stora, nya, högst eleganta, snabbgående tyska Postångarne »**PRINZ WALDEMAR**« och »**PRINZ ADALBERT**« afgår hvarje dag från Korsör till Kiel och vice versa.

Afg. Stockholm	8,¹⁰ e.m.	Afg. Cöln	12,⁰⁰ e.m.
via Malmö		Afg. Frankfurt a/M.	8,⁴³ »
Afg. Kristiania	9,⁴⁰ f.m.	Afg. Berlin	11,⁵⁵ »
Afg. Göteborg	10,¹⁵ e.m.	Afg. Hamburg, Klthor via Kiel—Korsör.	8,⁵³ f.m.
Ank. Köpenhamn via Helsingborg.	8,⁰⁸ f.m.	Ank. Köpenham	7,⁰² e.m.
via Malmö	11,⁰⁰ »	Afg. Köpenhamn via Helsingborg.	9,¹⁸ »
Afg. Köpenhamn via Korsör—Kiel.	12,⁰⁰ mid.	via Malmö	8,¹⁰ »
Ank. Hamburg, Klthor	10,⁴³ e.m.	Ank. Göteborg	7,¹⁷ f.m.
Ank. Berlin, Lehrte Banegd	5,⁴⁶ f.m.	Ank. Kristiania	7,⁵⁵ e.m.
Ank. Cöln	7,³⁵ »	Ank. Stockholm via Malmö	10,²⁰ f.m.
Ank. Frankfurt a/M.	9,¹⁵ »		

Expedition i Korsör hos *P. Jörgensen & C:o.*

7. 
Danske Statsbaner.
Daglig direkt förbindelse
mellan
Sverige och Kontinenten samt England
öfver **Danmark,**
med anslutning i Hamburg eller Berlin till de kontinentala tågen till och från Dresden, Frankfurt a. M., Köln, München, Wien, Paris och London m. fl.

I. Öfver Gjedser—Warnemünde till Berlin eller Hamburg.

Afg. Stockholm via Malmö	9,⁴⁰ e. m.	9.⁰⁵ f. m.
» Göteborg via Helsingör	9,³⁰ f. m.	10,³⁰ e. m.
» Malmö	3,⁰⁰ e. m.	6,³⁰ f. m.
» Köpenhamn	7,¹⁵ e. m.	9,⁵⁵ »
Ank. Berlin (Stettiner Bgd)	6,⁴⁰ f. m.	9,⁰⁷ e. m.
» Lübeck	10,³² »	7,⁴⁷ »
» Hamburg (Lübecker Bgd)	12,²⁰ e. m.	9,⁰⁶ »
Befordringstid Stockholm—Berlin	33 timmar	36 timmar
» Göteborg—Berlin	21¼ »	22½ »
Afg. Hamburg (Lübecker Bgd)	8,⁴⁵ f. m.	7,³⁰ e. m.
» Lübeck	10,⁰⁴ »	9,²⁰ »
» Berlin (Stettiner Bgd)	8,²⁵ »	10,⁴⁰ »
Ank. Köpenhamn	7,⁴³ e. m.	10,²² f. m.
» Malmö	9,⁴⁰ »	12,⁴⁵ e. m.
» Göteborg via Helsingör	7,¹⁷ f. m.	6,⁵⁰ »
» Stockholm via Malmö	10,²⁰ »	6,⁵⁵ f. m.
Befordringstid Berlin—Göteborg	22¾ timmar	20¼ timmar
» Berlin—Stockholm	26 »	32¼ »

Blott 2 timmars sjöresa mellan Danmark och Tyskland.
☛ Genomgående vagnar af I och II klass mellan Köpenhamn och Gjedser samt äfven å tågen kl. 10,³⁰ e. m. från Göteborg och 8,²⁵ f. m. från Berlin mellan Göteborg och Köpenhamn, i de andra tågen mellan Helsingborg och Köpenhamn.

II. Öfver sjörouten Korsör—Kiel eller öfver landsrouten Korsör—Fredericia till Hamburg.

Afg. Stockholm via Maimö	9,⁴⁰ e. m.	9,⁰⁵ f. m.		8,¹⁰ e. m.
» Göteborg via Helsingör	9,³⁰ f. m.	10,³⁰ e. m.		10,³⁰ »
» Malmö	6,⁰⁰ e. m.	6,³⁰ f. m.		9,³⁰ f. m.
» Köpenhamn	8,¹³ »	9,⁰⁵ »		12 midd.
Ank. Hamburg Kl. via Kiel	8,⁴⁹ f. m.	— —		10,¹³ e. m.
» » » via Fredericia	8,⁴⁹ »	10,¹³ e. m.		— —
Befordringstid Stkhm—Hamburg	35¼ timmar	37¾ timmar		26½ timmar
» Gtbg—Hamburg	23¼ »	24¼ »		24¼ »
Afg. Hamburg Kl. via Fredericia	7,⁰⁰ e. m.	—	—	8,³⁵ f.m.
» » » » Kiel	—	11.⁰⁵ e. m.	8,⁵³ f.m.	—
	8,⁰² f. m.	10.¹⁰ f. m.	7,⁰² e.m.	8,⁴⁵ e.m.
Ank. Köpenhamn	12,⁴⁵ e. m.		9,⁴⁰e.m.	—
» Malmö	6,⁵⁰ »		7,¹⁷ f.m.	7,¹⁷ f. m.
» Göteborg via Helsingör	6,⁵⁵ f. m.		10,²⁰ »	—
Befordringstid Hamburg—Gtbg	23¾ tim.	19¾ tim.	22½tim.	22¾ tim.
» Hamburg—Stkhm	36 »	31¾ »	25½ »	—

OBS. Den hastigaste förbindelse mellan Sverige och Hamburg samt Vestra Europa är vägen öfver Korsör—Kiel.

Stockholm—Göteborg och vice versa.
Rundresebiljetter gällande 2 månader med rättighet att medfölja Ångf.-Aktiebolaget **Södra Sveriges ångare BIRGER JARL, SVEA, KONUNG OSCAR, DROTTNING SOFIA, SÖDRA SVERIGE, SKANDIA, HYPERION** och **RHEA** yttre vägen samt Angf.-Aktiebolaget **Göta Kanals ångare ASTREA, CERES, PALLAS, VENUS, B. v. PLATEN, MOTALA STRÖM** och **JUNO** kanalvägen, säljas till ett pris af kr. 45 1:a klass ombord å fartygen samt hos
N. C. Carlsson & C:is ångbåtsexpedition, Skeppsbron 10 och *C. O. Strindberg & C:o,* Riddarholmen.

Gotlands Jernväg (Privat Spårvidd 0,891), från den 15 Juni 1898.

Kilom.	Pris å biljett. I.	Pris å biljett. III.	* t. o. m. den 28 Aug.	Dag-ligen. № 9	Dag-ligen. № 11	Sön- o. H. № 13*
			Från **Veskinde**	6⁵⁵	6²⁰	1⁰⁰
11	0,70	0,45	Till **Visby**	7²⁵	6³⁰	1³⁰

Kilom.	Pris å biljett. I.	Pris å biljett. III.		Dag-ligen. № 1	Skndag. № 5	Skndag. № 3	Sön- o. H. № 5	Sön- o. H. № 3
			Från **Visby**	7³⁰	12⁴⁵	5³⁰	2⁰⁰	7⁰⁰
7	0,30	0,30	» Stora Vede	×	×	×	Dagl. fr. o. m. den 29 Aug.	× t. o. m. den 28 Augusti.
11	0,30	0,45	» Sylfaste	×	×	×	×	×
13	0,30	0,55	» Bardlingbo	8⁰⁰	1¹⁸	6⁰⁵	2³⁵	7³⁵
18	1,30	0,85	» Karby	×	×	×	×	×
21	1,30	0,85	Till **Roma**	8¹⁷	1³⁷	6²⁸	2⁵⁸	7⁵⁸
			Från **Roma**	8²⁷	1⁴⁵	6⁴⁰	3⁰⁸	8⁰²
25	1,65	1,10	» Viklau	×	×	×	×	×
27	1,65	1,10	» Bjerges	8⁴¹	2⁰²	6⁵⁶	3²⁰	8¹⁸
32	1,95	1,30	» Butle	8⁵²	2¹⁵	7⁰¹	3³³	8³¹
40	2,40	1,60	» Etelhem	9¹⁰	2²⁸	7³¹	3⁵⁶	8⁵²
47	2,80	1,85	» Stånga	9²⁰	3⁰⁰	7⁵²	4¹⁷	9¹²
53	3,30	2,20	» Tjengdarfve	×	×	×	×	×
55	3,30	2,20	Till **Hemse**	9⁴⁵	3¹⁸	8¹⁰	4³⁵	9²⁰

Sön- och Helgdagar gäller enkel biljett för återresa samma dag.

	Dag-ligen. № 2	Skndag. № 6	Skndag. № 4	Sön- o. H. № 6	Sön- o. H. № 4
Från **Hemse**	6⁴⁰	12⁰⁰	5⁰⁰	1²⁰	6³⁰
» Tjengdarfve	×	×	×	×	×
» Stånga	7⁰³	12²⁴	5²⁰	1⁴³	6⁴³
» Etelhem	7²⁸	12⁴⁴	5³⁷	2⁰³	7⁰⁵
» Butle	7⁴⁸	1⁰⁵	5⁵⁴	2²³	7²⁵
» Bjerges	7⁵⁶	1²⁰	6⁰⁵	2³⁶	7³⁸
» Viklau	×	×	×	×	×
Till **Roma**	8¹⁰	1³⁵	6¹⁸	2⁵⁰	7⁵²
Från **Roma**	8²⁰	2³⁵	6²⁸	2⁵⁸	7⁵⁰
» Karby	×	×	×	×	×
» Bardlingbo	8⁴²	2⁵⁹	6⁴¹	3²⁰	8²⁰
» Sylfaste	×	×	×	×	×
» Stora Vede	×	×	×	×	×
Till **Visby**	9¹²	3³⁰	7¹²	3⁵⁰	8⁵⁰

* t. o. m. den 28 Aug.	Dag-ligen № 10	Dag-ligen № 12	Sön- o. H. № 14*
Från **Visby**	2³⁰	7³⁰	10⁰⁰
Till **Veskinde**	3⁰⁰	8⁰⁰	10³⁰

Kilom.	Pris å biljett. I.	Pris å biljett. III.	
11	0,70	0,45	Till **Veskinde**



Speditionsfirman
KROOK & PERSSON, Lübeck.
Rekommendera sin affär med försäkran om skyndsam, reel och särdeles billig expedition.


(G. 56,925).

STOCKHOLM NORRUT.

8. **Stockholm—Blidösund—Rådmansö—Sterbsnäs—Marum—Backa—Noor.**
Ångf. **SERLA** afgår från Södra Blasieholmshamnen t. v. Söknedagar till Blidösund och Larshamn kl. 3,⁵ e. m.
D:o från Larshamn kl. 6 f. m.
Till Noor Tisdagar, Torsdagar och Lördagar kl. 3,⁵ e. m.
Från Noor Söndagar kl. 3 e. m., Onsdagar och Fredagar kl. 3,¹⁵ f. m.
Obs. Måndagar angöras Köpmanholmen och Furusund kl. 6,⁴⁵ f. m.

9. **Stockholm** (midt för Grand Hôtel)—**Furusund—Norrtelje**
afgår ångf. **NORRTELJE,** kapten C. J. Brandt.
från Stockholm **Söndagar kl. 9 f. m.**
Hvardagar kl. 3 e. m.
Från Norrtelje Söndagar kl. 5 e. m. och Hvardagar (utom Måndagar) kl. 6 f. m.
Närmare meddela: *Nyman & Schultz,* Skeppsbron 26.
Obs. Större och skrymmande gods emottages ej senare än 1 timme före fartygets afgång.

Passagerareafgifterna från Stockholm äro.

	Salong.	Däck.		Salong.	Däck.
Till Furusund	1.50.	1.—.	Till Gräddö	2.50.	1.25.
» Norrtelje	3.—.	1.50.	Tur- o. returb.	4.50.	
Tur- o. returb. 4.50. (gäller 14 dagar)					
Sön- o. Helgd. Tur- o. returb. till			Furusund 2.50.		
» »			» Gräddö o. Norrtelje 3.50.		

Stockholm (midt för Grand hôtel)—**Furusund—Norrtelje**
anlöpande **Köpmanholmen, Gräddö, Södersvik, Lunda** m. fl.
afgår ångf. **FURUSUND hvarje Fredag kl. 12 midd.**
Återvänder från Norrtelje Lördag kl. 7,30 f. m.
Nyman & Schultz, Skeppsbron 26.

13. **Stockholm** (midt för Grand hôtel)—**Östhammar**
anlöpande **Furusund*, Gräddö, Marum, Bagghus, Norrsund, Ortala, Fredrikslund, Trästa, Tomta, Grisslehamn, Singö, Herräng** m. fl.
afgår ångf. **FURUSUND** från **Stockholm Söndagar** och **Onsdagar kl. 8 f. m.**
Återvänder Månd. och Torsd. kl. 7 f. m.
* **Obs.** Blidösundsleden anlöpes Söndagar deremot icke Furusund.
Lastning Lördag e. m. och hela Tisdag.
NYMAN & SCHULTZ, Skeppsbron 26.

Passagerareafgifterna från Stockholm äro:

	Hytt.	Salong.	Däck.
Till Furusund	1.50.	1.50.	1.—.
» Norrtelje	2.50.	2.50.	1.50.
» Ortala	3.50.	3.—.	2.—.
» Trästa	3.50.	3.—.	2.—.
» Grislehamn	3.50.	3.—.	2.—.
» Östhammar	5.—.	3.50.	2.50.

Stockholm (midt för Grand hôtel—**Östhammar,** anlöpande **Bagghus, Norrsund, Ortala, Fredrikslund, Trästa, Tomta, Grisslehamn, Singö, Herräng, Hallsta, Skärsta, Hargshamn** och **Harg,**
afgår ångf. **ÖSTHAMMAR,** kapt. J. G. Lundin,
från **Stockholm Månd.** och **Torsd. kl. 7 f. m.**
» **Östhammar Tisd.** och **Fred. kl. 7 f. m.**
A.-B. N. C. Carlsson & C:o ångb.-exp., Skeppsbron 10.
OBS. Hallsta och **Skärsta** anlöpas icke **Måndagar** och **Fredagar** men emottages likväl fraktgods till dessa stationer.
OBS. Fraktgods emottages Onsd. och Lörd.
Rikstelefon 27 83. W. LARKA, Skeppsbron 10.

GUST. LARSON, Sundsvall,
Ångbåtsexpedition och Stenkolsaffär.

16. **Stockholm** (Skeppsbron)—**Gefle**
afgår ångf. **SÖDERHAMN,** kapten J. Aug. Dahlström, **hvarje Onsdag kl. 6 e. m.**
Återvänder från Gefle hvarje Torsdag kl. 8,³⁰ e. m.

Stockholm (Skeppsbron)—**Gefle—Sandarne—Söderhamn**
hvarje **Lördag kl. 6 e. m.,**
återv. från Söderhamn hvarje Måndag kl. 10 f. m.
» » Gefle hvarje Måndag kl. 7,³⁰ e. m.
Obs. Öregrund anlöpes.
☛ **Samtrafik med Gefle—Dala jernväg såväl person som godstrafik.** W. LARKA, Skeppsbron 10.

17. **Stockholm—Gefle—Söderhamn—Hudiksvall—Sundsvall** m. fl. platser.
Ångfartygsaktiebolaget Södra Norrlands ångare
Oscar II, kapt. Ernst Fr. Rietz, **Gefle,** kapt. John Ternström, **Westernorrland,** kapt. A. E. Wancke, **Wäddö Kanal,** kapt. A. Gyllenkrok och **Gestrikland,** kapt. Esbjörn Lené, afgå under högsommaren,

Norrut

	Oscar II	Gefle	Westernorrland	Wäddö Kanal.
Fr. Stockholm	Månd. 7⁰⁰ e.m.	Tisd. Fred. 7⁰⁰ e.m.	Torsd. 7⁰⁰ em.	Tisd. 11⁰⁰ e.m. **anl. Rosl. stat.
Till Gefle	Tisd. 7⁰⁰ f.m.	Onsd Lörd. 7⁰⁰ f.m.	Fred. 8⁰⁰ f.m.	Onsd. 9⁰⁰ e.m.
		Gestrikland		
Fr. Gefle	Tisd. 11³⁰ f.m.	Sönd. 7⁰⁰ f.m.	Fred. 11³⁰ f.m.	Torsd. 8⁰⁰ f.m.
» Ljusne				» 10⁰⁰ e.m.
» Sandarne				» 9³⁰ »
Till **Söderhamn**	Tisd. 4⁰⁰ e.m.	Sönd. 12 midd.	Fred. 4³⁰ e.m.	» 3³⁰ »
Fr. d:o	» 6⁰⁰ »	» 2⁰⁰ e.m.	» 7⁰⁰ »	» 5⁰⁰ »
Till **Hudiksvall**	» 10⁰⁰ »	» 6⁰⁰ »	» 11⁰⁰ »	» 9⁰⁰ »
Fr. d:o	Onsd. 3⁰⁰ f.m.	» 10¹⁵ »	Lörd. 10⁰⁰ f.m.	» 11⁰⁰ »
» Stocka	» 7-tid. »			Fred. 4⁰⁰ f.m.
» Jättendal				» 6⁰⁰ »
» Gnarp			Lörd. 5-tid. f.m.	» 9³⁰ »
Till **Sundsvall**	Onsd. 10 f.m.	Månd. *5⁰⁰ f.m.	» 9⁰⁰ »	

☛ **Öregrund anlöpes.**
* Ångf **Gestrikland** afgår från Sundsvall Månd. kl. 10 f. m., Hernösand Månd. kl. 4¸ e. m., Örnsköldsvik Månd. kl. 11 e. m., Umeå Tisd. kl. 9 f. m., Skellefteå Tisd. kl. 10 e. m., Piteå Onsd. kl. 6 f. m. samt anländer till Luleå Onsd. kl. 11 f. m.
** Ångf. **Wäddö Kanal** anlöper hvarje Onsdag: Herräng kl. 6,³⁰ f. m., Hargshamn kl. 7,³⁰ f. m., Östhammar kl. 9,³⁰ f m., Elfsnäs kl. 11 f. m., Öregrund kl. 1,³⁰ e. m. och Kallerö kl. 3 e. m.
Tur- och returbiljetter säljas till de flesta stationer.

Söderut

Ångf. **Gestrikland** afgår från: **Luleå** Onsd. kl. 7 e. m., **Umeå** Thorsd. kl. 10 f. m., **Örnsköldsvik** Thorsd. kl. 7,³⁰ e. m., **Hernösand** Fred. kl. 3 f. m., **Sundsvall** Fred. kl. 8 f. m. — och anländer till **Gefle** Fred. kl. 7 e. m., hvarefter passagerare till **Stockholm** kunna fortsätta kl. 8,³⁰ med **Oscar II.**

	Westernorrland		Oscar II.	Wäddö Kanal.
Fr. Sundsvall	Sönd. 11⁰⁰ e. m.		Th. 12⁰⁰midd.	Fred. 9⁰⁰ e.m.
» Gnarp				Lörd. 1⁰⁰ f.m.
» Jättendal				» 3⁰⁰ »
» Stocka			Th. *) e.m.	
Till **Hudiksvall**	Månd. 6⁰⁰ em.		» 8-tid.»	Lörd. 7⁰⁰ f.m.
Fr. d:o	» 7⁰⁰ »		» 11⁴⁵ »	» 7³⁰ »
Till **Söderhamn**	» 11⁰⁰ »		Fred. 4⁰⁰ f m.	» 11³⁰ »
Fr. d:o	» 12⁰⁰ mid.		» 10⁰⁰ »	» 12³⁰ e.m.
» Sandarne				» 1³⁰ »
» Ljusne				» 3⁰⁰ »
Till **Gefle**	Månd. 5⁰⁰ e.m.		Fred. 2³⁰ e.m.	» 7⁰⁰ »
		Gefle.		
Fr. Gefle	» 8³⁰ »	Onsd. Lörd. 8³⁰e.m.	» 8³⁰ »	» 11⁰⁰ » **anl. Rosl. stat.
Till **Stockholm**	Tisd. 9³⁰ f.m.	Th. Sönd. 8³⁰ f.m.	Lörd. 8³⁰ f.m.	Sönd. 8⁰⁰ e.m.

☛ **Öregrund anlöpes.**
* Efter skedd lossning och lastning.
** Ångf. **Wäddö Kanal** anlöper hvarje Söndag: Kallerö kl. 5 f. m., Öregrund kl. 6,³⁰ f. m., Elfsnäs kl. 8 f. m., Östhammar kl. 10 f. m., Hargshamn kl. 11 f. m. och Herräng kl. 12 midd.
Passagerare från norra orterna med »Wäddö Kanal» på lördagen kunna från Gefle medfölja direktbåten till Stockholm emot genomgående biljett.
Kommissionärer äro: i Stockholm *W. Larka,* Herräng *B. Fredrikson,* Hargshamn *J. Klinga,* Östhammar *Fr. Carlsson,* Elfsnäs *Lotten Westerlund,* Öregrund *Karl Storm* o. *C. Palme,* Kallerö *J. Höglund.* Gefle *V. Dryselius* för »Oscar II» och »Gefle» samt *Osc. Esseen* för »Westernorrland», »Wäddö Kanal» och »Gestrikland», Ljusne *M. Lundén,* Sandarne *C. J. Stenberg,* Söderhamn *Linck & C:o,* Hudiksvall *J. E. Arndt,* Stocka *Brukskontoret,* Jättendal *P. O. Rosén,* Garp *J. Löfström,* Sundsvall *O. B. Joachimson* för »Westernorrland» och »Wäddö Kanal» samt *Gust. Larsson* för »Oscar II», och »Gestrikland», Hernösand *Fr. Ramström,* Örnsköldsvik *F. W. Nordeman,* Umeå *A. Turdfjell,* Skellefteå *H. C. Klockhoff,* Piteå *A. Markström* och i Luleå *F. T. Backleman & C:o.*

18. **Stockholm** (midt för Grand hôtel)—**Öregrund—Gefle—Söderhamn**
anlöpande **Herräng, Skärsta, Hallsta, Hargshamn, Elfsnäs** (Söderön), **Kallerö, Skutskär, Ljusne** och **Sandarne**
afgår ångf. **PEHR ENNES** kapt. G. F. Westerqvist,
hvarje Måndag kl. 9 e. m.
Från Söderhamn hvarje Torsdag kl. 2 e. m.
Allm. Tel. ombord 9 70.
Nyman & Schultz, Skeppsbron 26.

23. **Stockholm** (

Passagerareafgifterna från Stockholm äro:

	I.	II.	III.	IV.
Till Gefle	7.—.	5.—.	4.—.	3.—.
» Sundsvall	15.—.	10.—.	7.50.	5.—.
» Umeå	20.—.	16.—.	13.—.	10.—.
» Skellefteå	22.50.	18.—.	14.50.	12.—.
» Byske	24.—.	20.—.	16.50.	12.50.
» Piteå	26.—.	22.—.	18.—.	13.—.
» Luleå	28.—.	24.—.	19.—.	14.—.
» Råneå	30.50.	26.50.	20.—.	15.—.
» Törefors	31.50.	27.—.	21.—.	15.50.
» Kalix	33.—.	28.—.	22.—.	16.—.
» Haparanda	35.—.	29.—.	22.50.	17.—.

Tur- och returbiljetter med 10 % rabatt.

STOCKHOLM ÖSTERUT.

42. Stockholm—Finlands Vestkust.

Ångf. **CARL v. LINNÉ,** kapten Gallenius, afgår från **Stockholm** till **Vasa, Uleåborg** och **Gla Karleby hvarje Fredag kl. 11 f. m.** (Beräknad hitkomst Onsdag eftermidd.)

Ångf. **FREDRIK WILHELM,** kapt. Wald. Marklund, (tilläggsplats Norra Blasieholmen) afgår från **Stockholm** till **Mariehamn, Nystad, Raumo, Björneborg, Kristinestad** och **Vasa hvarje Onsdag kl. 2 e. m.** (Beräknad hikomst Tisdag morgon.)

Medtagande passagerare och fraktgods.

Konnossement (4) och förpassningar (2) emottagas för Carl v. Linné till **Torsdags midd. kl. 12** och för Fredrik Wilhelm till **Tisdag afton kl. 8.**

Närmare meddela *Nyman & Schultz,* Skeppsbron 26.

Snabbaste och beqvämaste resetur till 52. Finland och Ryssland

med Expressångaren **BORE,** kapt. A. Rusko, som afgår via **Mariehamn** till **Åbo hvarje Söndags-** och **Onsdagsafton kl. 9** och återvänder från **Åbo** samma väg hvarje Måndags- och Lördagsafton kl. 11.

Ångaren anländer till Åbo före middagstågets afgång, och åtgå för resan till **S:t Petersburg och Vasa 37 timmar,** till Tammerfors 23 och till Helsingfors 26 timmar. Gods medtages endast Onsdagsturen, och inlemnas nödiga dokumenter derför före kl. 12 Onsdags middag till

Nyman & Schultz, Skeppsbron 26.

53. Finland—Ryssland.

Finska Seglationsföreningens eleganta, förstklassiga passagerareångare afgå till **S:t Petersburg,** snabbtur på 40 timmar, anlöpande **Hangö** och **Helsingfors**

ångf. **WELLAMO,** kapten A. Lindfors, **hvarje Måndag kl. 8 e. m.** (Skärgårdsvägen). Återvänder från S:t Petersburg hvarje Fredag kl. 6 e. m.

Ångf. **OIHONNA,** kapten Ernst Hedman, **hvarje Fredag kl. 8 e. m.** (Skärgårdsvägen). Återvänder från S:t Petersburg hvarje Måndag kl. 6 e. m. samt till **Mariehamn**[1]), **Åbo, Hangö, Helsingfors, Viborg**[2]) och **S:t Petersburg hvarje Tisdag, Torsdag** och **Lördag kl. 6 e. m.**

	Aug.		Juli	Aug.
Ångf. Uleåborg, kapt. H. Granberg	4, 18, 23	Ångf. Nordkusten, kapt. G. Tengström	30	9, 18, 27
Ångf. Finland, kapt. V. Norring	6, 16, 25	Ångf. Torneå, kapt. Arv. Lundén	—	2, 11, 20, 30

[1]) **Obs.** Mariehamn anlöpes till 15 Aug. hvarje Torsdag och Lördag.

[2]) **Obs.** Viborg anlöpes endast Lördagar.

Gods emottages ej senare än till **kl. 2 e. m. afgångsdagen** och skall vara åtföljdt af 2:ne förpassningar och 4 konnossement, som inlemnas **före kl. 12 midd. afgångsdagen.**

Obs. Endast Finska Ångfartygs-Aktiebolagets konnossementsblanketter få användas för detta bolags båtar, och säljas å undertecknads kontor.

NYMAN & SCHULTZ, Skeppsbron 26.

Obs. Billiga genomgångsfrakter till och från de flesta svenska och finska hamnar.

OBS. Alla båtarne mellan Stockholm och Finland gå Skärgårdsvägen med endast 1½ timmes öppen sjö.

54. Stockholm—Riga

och vice versa.

Afgår ång. **RURIK,** kapt. Cederlund, **omkr. den 4 Aug.**

Närmare meddela: i Riga Hr **E. H. Rustad,**
i Stockholm **NORDSTRÖM & THULIN.**

KARL BOSTRÖM,

Hangö & Kotka (Finland),

Ångbåtsexpedition & Speditionsaffär.

Billiga genomgångsfrakter. Billiga omkostnader.

STOCKHOLM SÖDERUT.

56. Stockholm—Vestervik—Solstadström

med anl. af **Södertelje. Arkösund, Sanden, Fruelöt, Tjärholmen, Skeppsgården, Källvik, Verkebäck, (Oxelösund, Gryt, Fogelvik, Helgenäs** och andra mellanliggande stationer anlöpes eventuelt).

Ångf. **OSTKUSTEN,** kapt. I. A. Roy, afgår från Stockholm **Fredagar kl. 8 e. m.** medtagande passagerare och fraktgods.

Arkösund, Sanden och **Källvik** anlöpes hvarje resa.

Tjärholm, Fruelöt och **Skeppsgården** anlöpes å resorna andra och fjerde Fredagen i hvarje månad.

Obs. Tilläggningsplats **Klara Strand.**

Obs. Ginaste och billigaste vägen för gods till Vimmerby med omlastning i Verkebäck.

Nyman & Schultz, Riddarholmen. A. T. 28 78. Rikst. 17 36.

57. Stockholm (Klara Strand)—Oxelösund—Gryt—Valdemarsvik—Vestervik—Verkebäck—Gunnebo—Gamleby afgår:

ångf. **GAMLEBY,** kapt. J. Ugarph, från **Stockholm Onsdagar kl. 9 e. m.**

Från Vestervik Söndagar kl. 10 f. m.

Fogelvik anlöpes.

Ångf. **TJUST,** kapt. H. Norberg, från **Stockholm Lördagar kl. 8 e. m.**

Från Vestervik Onsdagar kl. 10 f. m.

Fogelvik anlöpes event.

Källvik anlöpes.

Obs. Gods till **Vimmerby** lossas i **Verkebäck.**

Allm. Tel. till Gamleby 45 09. Rikst. till Tjust 36 10.

C. O. Strindberg & C:o, Riddarholmen.

58. Stockholm (Riddarholmen)—Visby—Norrköping.

Ångf. **POLHEM,** kapten Alfr. Snöbohm, afgår

från Stockholm till Visby Sönd. och Fred. kl. 6 e. m.
» Visby till Norrköping Månd. kl. 8 e. m.
» Norrköping till Visby Tisd. kl. 8 e. m.
» Visby till Stockholm Onsd. och Lörd. kl. 8 e. m.

C. O. Strindberg & C:o, Riddarholmen.

Stockholm (Riddarholmen)—Visby—Borgholm—Kalmar.

Angf. **GOTLAND,** kapten Ivar Wulfcrona, afgår

från **Stockholm** till **Visby Torsdagar kl. 6 e. m.**
» **Visby** till **Borgholm** Fred. och Sönd. kl. 11 e. m.
» **Borgholm** till **Kalmar** Lörd. och Månd. kl. 9.30 f. m.
» **Kalmar** till **Borgholm** Lörd. och Månd. kl. 6 e. m.
» **Borgholm** till **Visby** Lörd. och Månd. kl. 10 e. m.
» **Visby** till **Stockholm** Tisdagar kl. 8 e. m.

Stockholm (Riddarholmen)—Visby—Kappelshamn—Fårösund—Slite—Katthammarsvik—Ljugarn—Ronehamn—Burgsvik—Klintehamn

afgår ångf. **VISBY,** kapt. H. Gardsten,

från **Stockholm Onsdagen den 3 Augusti kl. 6 e. m.**
» Visby Månd. den 1 Augusti kl. 8 e. m.

C. O. Strindberg & C:o, Riddarholmen.

Stockholm (N:a Blasieholmshamnen)—Visby—Borgholm—Kalmar.

Ångf. **THJELVAR,** kapten Bernh. Sandström, afgår

från **Stockholm till Visby Måndagar kl. 6 e. m.**
» Visby till Borgholm Tisdagar kl. 11 e. m.
» Borgholm till Kalmar Onsdagar kl. 9,30 f. m.
» Kalmar till Borgholm Onsdagar kl. 6 e. m.
» Borgholm till Visby Onsdagar kl. 10 e. m.
» Visby till Stockholm Torsdagar kl. 8 e. m.

(Forts.)

Hôtel KUNG CARL STOCKHOLM

Brunkebergstorg.

Nyrestaureradt. Elegant mobleradt. Elektriskt ljus. Telefon i rummen.
Restaurant uteslutande för Hotellets resande.
Deutsche Zeitungen. Journaux français. English news papers. Man spricht Deutsch. On parle français. English spoken.

Stockholm—Visby och vice versa.

Ångf. **THJELVAR,** kapt. Bernh. Sandström, afgår:
från **Stockholm** till **Visby** hvarje **Lördag kl. 6 e. m.**
» Visby till Stockholm hvarje Sönd. kl. 8 e. m.
OBS. Passagerare till Borgholm och Kalmar kunna på Söndagsqvällen kl. 11 ifrån Visby medfölja ångf. GOTLAND.

Närmare meddela W. LARKA, Skeppsbron 10.

Passagerareafgifterna från Stockholm äro:

	Hytt.	Aktersal.	Försal.	Förd.
Till Visby	10.—.	8.—.	6.—.	4.—.
» Visby Tur och Retur	15.—.	12.—.	10.—.	6.—.
» Kalmar och Borgholm	15.—.	12.—.	10.—.	6.—.
» Norrköping	15.—.	12.—.	10.—.	5.—.

59. Stockholm (Klara strand)—Oskarshamn—Borgholm—Kalmar—Karlskrona—Ronneby—Karlshamn och Åhus

afgå snabbgående och för passagerare beqvämt inredda ångf. **RONNEBY,** kapt. N. J. Lundström, och **BLEKINGE,** kapt. E. Norin under Juni, Juli och Augusti månader:

Från Stockholm:

	Ångf. RONNEBY:		Ångf. BLEKINGE:	
från Stockholm ...	Måndag kl.	9 e. m.	Torsdag kl.	9 e. m.
pass. Södertelje ...	»	11 »	»	11 »
» Oxelösund[1])	Tisdag	4 f. m.	Fredag	3 e. m.
från Oskarshamn[2])	»	3 e. m.	»	6 »
» Borgholm ...	»	6 »	»	9 »
» Kalmar	»	9,30 »	»	11,30 »
» Karlskrona ...	Onsdag	6 f. m.	Lördag	6 f. m.
» Ronneby	»	8 »	»	8 »
» Karlshamn ...	»	11 »	»	11 »
till Åhus[3])	»	2 e. m.	»	2 e. m.

Till Stockholm:

	Ångf. RONNEBY:		Ångf. BLEKINGE:	
från Åhus[4])	Torsdag kl.	11,10 f. m.	Söndag kl.	4 e. m.
» Karlshamn[5])	»	3 e. m.	Måndag »	4 f. m.
» Karlskrona[6])	»	7 »	»	8,55 »
» Kalmar [7])	Fredag	6 f. m.	»	4 e. m.
» Borgholm ...	»	8 »	»	6 »
till Oskarshamn[8])	»	10,45 »	»	9 »
från Oskarshamn	»	12,20 e. m.	»	11,30 »
pass. Oxelösund[1])	»	9,45 »	Tisdag	9 f. m.
» Södertelje ...	Lördag	2,50 f. m.	»	2,30 e. m.
till Stockholm	»	5 »	»	5 »

[1]) Oxelösund (Lotsbryggan) anlöpes endast efter tillsägelse.

[2]) Tåg afgår från Oskarshamn kl. 4,45 e. m. Ångf. **VIKING** afgår till Norra Öland och **Mönsterås** strax efter ångf. RONNEBYS ankomst.

[3]) Tåg afgå till Kristianstad kl. 6,05 e. m.

[4]) Tåg ankommer till Kristianstad kl. 10,50 f. m. och 3,40 e. m.

[5]) Tåg afgår till Ronneby kl. 3,40 e. m.

[6]) Tåg ankommer från Ronneby kl. 8,18 f. m. o. 6,30 e. m.

[7]) Tåg ankommer till Kalmar kl. 2,45 e. m.

[8]) Tåg ankommer till Oskarshamn kl. 12 midd. och 9,48 e. m. Ångf. **VIKING** ankommer Måndagar från Norra Öland och ångf. **BORGHOLM** Fredagar middagen från Figeholm.

Reymersholm m. fl. platser anlöpas eventuelt.

Fartygen äro försedda med såväl **enkla** som dubbla hytter.

Under sommarmånaderna medtagas **icke** kreatur.

Tur- och returbiljetter, gällande för återresa med något af dessa fartyg, säljas med rabatt.

Obs.! Snabbaste resor **inre** vägen:

Stockholm—Oskarshamn ungefär lika tid som med snälltåg.

Stockholm—Kalmar omkring 2 timmar kortare tid än med persontåg.

Stockholm—Karlskrona och Ronneby ungefär lika tid som med blandadt tåg.

Fartygens kommissionärer äro: i Stockholm *C. O. Strindberg & Co.,* i Södertelje hr *G. Ekbom,* i Oskarshamn hr *Fr. Eckhell,* i Borgholm *S. J. Berggvist,* i Kalmar hr *C. H. T. Schmidt,* i Karlskrona hr *Carl F. Boberg,* i Ronneby hrr *P. Siegbahn & Son,* i Karlsham hr *S. O. Söderlund,* i Åhus hr *O. Olsson.*

Telefon i Stockholm till fartyget *Allm. 10 37.*

Passagerareafgifterna från Stockholm äro:

	Hytt. Enkel.	Hytt. T. o. r.	Damsalon. Enkel.	Damsalon. T. o. r.	Försalon. Enkel.	Försalon. T. o. r.	Fördäck. Enkel.	Fördäck. T. o. r.
Till Oskarshamn	12.—.	18.—.	10.—.	15.—.	8.—.	12.—.	4.—.	6.—.
» Borgholm ...	14.—.	21.—.	11.—.	17.—.	9.—.	14.—.	4.—.	6.—.
» Kalmar	14.—.	21.—.	11.—.	17.—.	9.—.	14.—.	4.—.	6.—.
» Karlskrona	17.—.	26.—.	13.—.	20.—.	10.—.	16.—.	6.—.	10.—.
» Ronneby ...	18.—.	28.—.	14.—.	22.—.	11.—.	17.—.	7.—.	11.—.
» Karlshamn	18.—.	28.—.	14.—.	22.—.	11.—.	17.—.	7.—.	11.—.
» Åhus	20.—.	30.—.	15.—.	24.—.	12.—.	18.—.	8.—.	12.—.

60. Stockholm (Klara strand)—Norrköping—Vestervik—Oscarshamn—Mönsterås—Borgholm—Kalmar,

anlöpande **Degerhamn** och **Bergqvara,**

afgår ångf. **PRINS BERNADOTTE,** kapten C. A. Svensson från **Stockholm Söndagar kl. 10 e. m.**

Allm. Tel. till fartyget 110 17.

C. O. Strindberg & C:o, Stockholm.

Stockholm (Klara Strand)—Vestervik—Oskarshamn—Borgholm—Kalmar

afgår ångf. **SÖDERN,** kapt. N. E. Hansén,

från **Stockholm, Fredagar kl. 8 e. m.**
» Kalmar, Onsdagar kl. 6 f. m.

Allm. Tel. till fartyget **52 58.**

C. O. STRINDBERG & C:o, Riddarholmen.

Passagerareafgifterna från Stockholm äro:

	I.	II.	III.	IV.
Till Westervik	12.—.	10.—.	8.—.	4.—.
» Oskarshamn	14.—.	12.—.	10.—.	4.—.
» Borgholm	14.—.	12.—.	10.—.	4.—.
» Kalmar				

63. Stockholm (Norra Blasieholmshamnen) Malmö—Köpenhamn (Kontinenten via Malmö)

Ang. **ÆOLUS,** kapt. E. L. Paulson, afgår

Stockholm	Fred.	kl. 1	e. m.	Köpenhamn Tisd.	kl. 12 midd.
Kalmar	Lörd.	» 7,30	f. m.	Malmö	» » 5 e. m.
Karlskrona	»	» 3	e. m.	Ronneby Onsd.	» 7,30 f. m.
Ronneby	»	» 6	»	Karlskrona	» » 11 »
Malmö	Sönd.	» 10,15	f. m.	Kalmar	» » 5 e. m.
t. Köpenhamn	»	» 12	midd.	t. Stockholm Thorsd.	kl. 10 f. m.

Passagerare som afgå från Stockholm Fredag midd. med denna snabbgående och elegant inredda passagerareångare, inträffa i Malmö Söndag morgon så tidigt, att resan kan fortsättas med tåget, som afgår kl. 8,15 på morgonen till Trelleborg, hvarifrån postångarne **»REX»** och **»IMPERATOR»** afgå kl. 10,10 f. m. med ankomst till Sassnitz kl. 2,10 e. m. och till Berlin kl. 8,45 e. m.

Obs. Passagerare från Stockholm till **Borgholm** med ångf. **»ÆOLUS»** inträffa i Kalmar Lördags morgnar; kunna fortsätta med ångf. **»VIKING»,** som afgår från Kalmar hvarje Lördag kl. 10 f. m. För återresan finnes lägenhet från Borgholm till Kalmar hvarje Onsdag kl. 7 f. m. och med ångf. **»ÆOLUS»** från Kalmar till Stockholm hvarje Onsdag kl. 5 e. m.

Biljettpriserna de samma som till Kalmar.

Fartyget går från **Stockholm** till **Kalmar** på 17 timmar.
» » » **Kalmar** » **Karlskrona** » 4½ »
» » » **Karlskrona** » **Ronneby** » 1½ »
» » » **Ronneby** » **Malmö** » 11 »

Från **Stockholm** till **Malmö** således 34 timmar, exclusive uppehållen å mellanstationerna, eller på ungefär samma tid, som blandadt tåg använder.

Kommissionärer äro: i Stockholm *Nyman & Schultz,* Skeppsbron 26, i Kalmar Hrr *Sven Söderbergh & Bolin,* i Karlskrona Hr *W. L. Thörn,* i Ronneby Hrr *P. Siegbahn & Son,* i Malmö Hrr *Thomée & C:o* samt i Köpenhamn Hr *Carl Krarup.*

Obs. I Stockholm emottages ej fraktgods senare än 2 timmar före fartygets afgång.

Obs. Fraktgods till Köpenhamn skall vara åtföljdt af 2:ne förpassningar, hvilka lemnas om bord å fartyget.

Obs. Biljettpriser under N:o 67.

65. Stockholm (Riddarholmen)—Malmö—Köpenhamn

afgår ångf. **TRANSIT** I, kapt. H. A. Söderbergh, eller **NORE** kapt. J. G. Söderbergh, från

Stockholm	Tisd.	kl. 8	e.m.	Köpenhamn	Thorsd.	kl. 12 midd.
Westervik	Onsd.	» 2	»	Malmö	»	» 6 e.m.
Oskarshamn	Thorsd.	» 4	f. m.	Çimbrishamn	Fred.	» 5 f. m.
Kalmar	»	» 10	»	Åhus	»	» 12 midd.
Karlskrona	»	» 6	e.m.	Sölvesborg	»	» 4 e.m.
Karlshamn	Fred.	» 1	f. m.	Karlshamn	Lörd.	» 1 f. m.
Åhus	»	» 8	»	Karlskrona	»	» 7 »
Cimbrishamn	»	» 12	midd.	Kalmar	»	» 3 e.m.
Malmö	Lörd.	» 8	f. m.	Oskarshamn	Sönd.	» 1 f. m.
t. Köpenhamn	»	morg.		Westervik	»	» 7 »
				t. Stockholm	»	afton.

Södertelje anlöpes.

Oxelösund anlöpes efter befälhafvarens bestämmelse.

Gods till Köpenhamn skall vara åtföljdt af 2 förpassningar, hvilka lemnas ombord till kl. 2 e. m. afgångsdagen.

(Forts.)

Ångf. **TRANSIT** I afgår från Stockholm den 2, 16, 30 Aug.
» » » » Köpenhamn den 11, 25 Aug.
Ångf. **NORE** afgår från Stockholm den 9, 23 Aug.
» » » » Köpenhamn den 4, 18 Aug.

Närmare meddela: i Stockholm Hrr *Nyman & Schultz,* Riddarholmen 7, i Södertelje Hr *G. Ekbom,* i Westervik Hr *V. Regnell,* i Oskarshamn Hr *O. Funkqvist,* i Kalmar Hrr *Sv Söderbergh & Bolin,* i Karlskrona Hr *W. L. Thörn,* i Karlshamn Hrr *C. F. Söderbergh & Son,* i Sölvesborg Hr *John Balkenhausen,* i Åhus Hr *J. Ek,* i Cimbrishamn Hr *M. E. Nilsson,* i Malmö Hrr *Thomée & C:o.* i Köpenhamn Hr *Carl Krarup.*

Passagerareafgifterna från Stockholm äro:

	Enkel tur. I.	Enkel tur. II.	Enkel tur. III.	Tur och retur. I.	Tur och retur. II.	Tur och retur. III.
Till Vestervik	12.—.	8.—.	4.—.	18.—.	12.—.	6.—.
» Oskarshamn	12.—.	8.—.	4.—.	18.—.	12.—.	6.—.
» Kalmar	14.—.	9.—.	4.—.	21.—.	13.50.	6.—.
» Karlskrona	17.—.	10.—.	6.—.	25.50.	15.—.	9.—.
» Karlshamn	18.—.	11.—.	7.—.	27.—.	16.50.	10.50.
» Åhus	20.—.	12.—.	8.—.	30.—.	18.—.	12.—.
» Cimbrishamn	24.—.	15.—.	8.—.	36.—.	22.50.	12.—.
» Malmö	25.—.	16.—.	8.—.	37.50.	24.—.	12.—.
» Köpenhamn	25.—.	16.—.	8.—.	37.50.	24.—.	12.—.

CARL KRARUP,

Köpenhamn K,

Kommissionär för **Ångfartygsaktiebolaget Södra Sveriges och Hallands Ångbåts-Aktiebolags** båtar, rekommenderar sin

Speditions- och Inkassoaffär.

66. Stockholm—Borgholm.

Passagerare med ångfartygen **BIRGER JARL** och **DROTTNING SOFIA** inträffa i **Kalmar Thorsdags-morgnar; kunna fortsätta till Borgholm med ångf. KALMARSUND,** som afgår från **Kalmar hvarje Thorsdag kl. 3 e. m.** (under Maj månad kl. 2 e. m.

För återresan finnes lägenhet från Borgholm till Kalmar hvarje Fredag kl. 10,30 f. m. och med ångf. BIRGER JARL eller DROTTNING SOFIA från Kalmar till Stockholm hvarje Fredag kl. 8 e. m.

Passagerare med ångf. **ÆOLUS** inträffa i **Kalmar Lördags-morgnar; kunna fortsätta med ångf. VIKING,** som afgår från **Kalmar hvarje Lördag kl. 10 f. m. För återresan finnes lägenhet från Borgholm till Kalmar hvarje Onsdag kl. 7 f. m. och med ångf. ÆOLUS från Kalmar till Stockholm hvarje Onsdag kl. 5 e. m.**

67. Stockholm (Norra Blasieholmshamn.)—Göteborg.

Ångf. **SVEA,** kapt. G. Hjärne, afgår från

Stockholm	L.	30 Juli	14 Aug.	2 e.m.	Göteborg	L.	6 och	20 Aug. 4 e.m.
Vestervik	S.	31 »	15 »	7 f.m.	Helsingborg	S.	7 »	21 » 6 f.m.
Oskarshamn	»	» »	» »	1 e.m.	Landskrona	»	» »	» » 9 »
Kalmar	»	» »	» »	8 »	Malmö	»	» »	» » 2 e.m.
Karlskrona	M.	1 och	16 »	7 f.m.	Ystad	»	» »	» » 10 »
Ronneby	»	» »	» »	10,30 »	Karlshamn	M.	8 »	22 » 9 f.m.
Karlshamn	»	» »	» »	2 e.m.	Ronneby	»	» »	» » 1 e.m.
Ystad	»	» »	» »	11 »	Karlskrona	»	» »	» » 7 »
Malmö	T.	2 »	17 »	2 »	Kalmar	T.	9 »	23 » 6 f.m.
Landskrona	»	» »	» »	5 »	Oskarshamn	»	» »	» » 12,15 em.
Helsingborg	»	» »	» »	8 »	Vestervik	»	» »	» » 5 e.m.
till Göteb.	O.	3 »	18 »	morg.	t. Stockholm	O.	10 »	24 » morg.

medtagande passagerare och fraktgods. **Tur- och returbiljetter säljas.**
Fraktgods medtages till Halmstad.

Ångf. **SKANDIA,** kapt. E. T. Lengqvist, afgår från

Stockholm	M.	1 och	15 Aug.	2 e.m.	Göteborg	M.	8 och	22 Aug. 4 e.m.
Vestervik	T.	2 »	16 »	8 f.m.	Helsingborg	T.	9 »	23 » 6 f.m.
Oscarshamn	»	» »	» »	1 e.m.	Landskrona	»	» »	» » 9 »
Kalmar	»	» »	» »	8 »	Malmö	»	» »	» » 2 e.m.
Karlskrona	O.	3 »	17 »	7 f.m.	Trelleborg	»	» »	» » 8 »
Karlshamn	»	» »	» »	12 midd.	Ystad	O.	10 »	24 » 1 f.m.
Åhus	»	» »	» »	4 e.m	Åhus	»	» »	» » 9 »
Ystad	Th.	4 »	18 »	1 f.m.	Karlshamn	»	» »	» » 2 e.m.
Trelleborg	»	» »	» »	6 »	Karlskrona	»	» »	» » 7 »
Malmö	»	» »	» »	2 e.m.	Kalmar	Th.	11 »	25 » 6 f.m.
Landskrona	»	» »	» »	5 »	Oscarshamn	»	» »	» » 12,15 em.
Helsingborg	»	» »	» »	8 »	Vestervik	»	» »	» » 5 »
t. Göteborg	F.	5 »	19 »	morg.	t. Stockholm	F.	12 »	26 » morg.

medtagande passagerare och fraktgods. **Tur- och returbiljetter säljas.**
Obs.! Fraktgods medtages till Halmstad.

Ångf. **HYPERION,** kapt. Arnold Friberg, afgår från

Stockholm	Th.	4 och	18 Aug.	2 e.m.	Göteborg	Th.	11 och	25 Aug. 4 e.m.
Vestervik	F.	5 »	19 »	8 f.m.	Helsingborg	F.	12 »	26 » 6 f.m.
Oskarshamn	»	» »	» »	1 e.m.	Landskrona	»	» »	» » 9 »
Kalmar	»	» »	» »	8 »	Malmö	»	» »	» » 2 e.m.
Karlskrona	L.	6 »	20 »	7 f.m.	Trelleborg	»	» »	» » 8 »
Karlshamn	»	» »	» »	12 midd.	Sölvesborg	L.	13 »	27 » 7 f.m.
Sölvesborg	»	» »	» »	4 e.m.	Karlshamn	»	» »	» » 1 e.m.
Ystad	»	» »	» »	11 »	Karlskrona	»	» »	» » 7 »
Malmö	S.	7 »	21 »	2 »	Kalmar	S.	14 »	28 » 6 f.m.
Landskrona	»	» »	» »	5 »	Oskarshamn	»	» »	» » 12,15 em.
Helsingborg	»	» »	» »	8 »	Vestervik	»	» »	» » 5 »
t. Göteborg	M.	8 »	22 »	morg.	t. Stockholm	M.	15 »	29 » morg.

medtagande passagerare och fraktgods. **Tur- och returbiljetter säljas.**

Ångf. **SÖDRA SVERIGE,** kapt. J. C. Åberg, afgår från

Stockholm	L.	6 och	20 Aug.	2 e.m.	Göteborg	L.	30 Juli	13 Aug. 4 e.m.
Vestervik	S.	7 »	21 »	8 f.m.	Helsingborg	S.	31 »	14 » 6 f.m.
Oscarshamn	»	» »	» »	1 e.m.	Landskrona	»	» »	» » 9 »
Kalmar	»	» »	» »	8 »	Malmö	»	» »	» » 2 e.m.
Karlskrona	M.	8 »	22 »	7 f.m.	Ystad	»	» »	» » 10 »
Ronneby	»	» »	» »	10,30 »	Karlshamn	M.	1 och	15 Aug. 9 f.m.
Karlshamn	»	» »	» »	2 e.m.	Ronneby	»	» »	» » 1 e.m.
Ystad	»	» »	» »	11 »	Karlskrona	»	» »	» » 7 »
Malmö	T.	9 »	23 »	2 »	Kalmar	T.	2 »	16 » 6 f.m.
Landskrona	»	» »	» »	5 »	Oscarshamn	»	» »	» » 12,15 em.
Helsingborg	»	» »	» »	8 »	Vestervik	»	» »	» » 5 e.m.
t. Göteborg	O.	10 »	24 »	morg.	t. Stockholm	O.	3 »	17 » morg.

medtagande passagerare och fraktgods. **Tur och returbiljetter säljas.**
Obs.! Fraktgods medtages till Halmstad.

Ångf. **KONUNG OSKAR,** kapt. A. F. Paulsson, afgår från

Stockholm	M.	8 och	22 Aug.	2 e.m.	Göteborg	M.	1 och	15 Aug. 4 e.m.
Westervik	T.	9 »	23 »	8 f.m.	Helsingborg	T.	2 »	16 » 6 f.m.
Oskarshamn	»	» »	» »	1 e.m.	Landskrona	»	» »	» » 9 »
Kalmar	»	» »	» »	8 »	Malmö	»	» »	» » 2 e.m.
Karlskrona	O.	10 »	24 »	7 f.m.	Trelleborg	»	» »	» » 8 »
Karlshamn	»	» »	» »	12 midd.	Ystad	O.	3 »	17 » 1 f.m.
Åhus	»	» »	» »	4 e.m.	Åhus	»	» »	» » 9 »
Ystad	Th.	11 »	25 »	1 f.m.	Karlshamn	»	» »	» » 2 e.m.
Trelleborg	»	» »	» »	6 »	Karlskrona	»	» »	» » 7 »
Malmö	»	» »	» »	2 e.m.	Kalmar	Th.	4 »	18 » 6 f.m.
Landskrona	»	» »	» »	5 »	Oskarshamn	»	» »	» » 12,15 em.
Helsingborg	»	» »	» »	8 »	Westervik	»	» »	» » 5 e.m.
t. Göteborg	F.	12 »	26 »	morg.	t. Stockholm	F.	5 »	19 » morg.

medtagande passagerare och fraktgods. **Tur- och returbiljetter säljas.**
Fraktgods medtages till Halmstad.

Ångf. **RHEA,** kapt. A. G. Ohlson, afgår från

Stockholm	Th.	11 och	25 Aug.	2 e.m.	Göteborg	Th.	4 och	18 Aug. 4 e.m.
Vestervik	F.	12 »	26 »	8 f.m.	Helsingborg	F.	5 »	19 » 6 f.m.
Oskarshamn	»	» »	» »	1 e.m.	Landskrona	»	» »	» » 9 »
Kalmar	»	» »	» »	8 e.m.	Malmö	»	» »	» » 2 e.m.
Karlskrona	L.	13 »	27 »	7 f.m.	Trelleborg	»	» »	» » 8 »
Karlshamn	»	» »	» »	12 midd.	Sölvesborg	L.	6 »	20 » 7 f.m.
Sölvesborg	»	» »	» »	4 e.m.	Karlshamn	»	» »	» » 1 e.m.
Ystad	»	» »	» »	11 »	Karlskrona	»	» »	» » 7 »
Malmö	S.	14 »	28 »	2 »	Kalmar	S.	7 »	21 » 6 f.m.
Landskrona	»	» »	» »	5 »	Oskarshamn	»	» »	» » 12,15 em.
Helsingborg	»	» »	» »	8 »	Westervik	»	» »	» » 5 e.m.
t. Göteborg	M.	15 »	29 »	morg.	t. Stockholm	M.	8 »	22 » morg.

medtagande passagerare och fraktgods. **Tur- och returbiljetter säljas.**

Stockholm (Norra Blasieholmshamn.)—Göteborg—Kristiania (Köpenhamn via Malmö).

Ångf. **DROTTNING SOFIA,** kapt. P. Ysberg. afgår från

Stockholm	O.	3 och	17 Aug.	12 mid.	Kristiania	T.	9 och	23 Aug. 4 e.m.
Kalmar	Th.	4 »	18 »	9 f.m.	Göteborg	O.	10 »	24 » 6 »
Karlskrona	»	» »	» »	4,30 e.m.	Helsingborg	T.	11 »	25 » 6 f.m.
Ronneby	»	» »	» »	8 »	Landskrona	»	» »	» » 9 »
Malmö	F.	5 »	19 »	2 »	Malmö	»	» »	» » 2 e.m.
Landskrona	»	» »	» »	5 »	Ystad	»	» »	» » 10 »
Helsingborg	»	» »	» »	8 »	Karlshamn	F.	12 »	26 » 7 f.m.
Göteborg	L.	6 »	20 »	6 »	Ronneby	»	» »	» » 9,30 »
t. Kristiania	S.	7 »	21 »	morg.	Karlskrona	»	» »	» » 1 e.m.
					Kalmar	»	» »	» » 8 »
					t. Stockholm	L.	13 »	27 » midd.

medtagande passagerare och fraktgods. **Tur- och returbiljetter säljas.**
Obs.! Fraktgods medtages till Halmstad.

Förpassningar eller produktionsbevis å fraktgods till Kristiania torde inlemnas till kl. 10 f. m. afgångsdagen hos Nyman & Schultz, Skeppsbron 26.

Ångf. **BIRGER JARL,** kapt. Gust. Brandt, afgår från

Stockholm	O.	10 och	24 Aug.	12 midd.	Kristiania	T.	2 och	16 Aug. 4 e.m.
Kalmar	Th.	11 »	25 »	9 f. m.	Göteborg	O.	3 »	17 » 6 »
Karlskrona	»	» »	» »	4,30 e.m.	Helsingborg	Th.	4 »	18 » 6 f.m.
Ronneby	»	» »	» »	8 »	Landskrona	»	» »	» » 9 »
Malmö	F.	12 »	26 »	2 »	Malmö	»	» »	» » 2 e.m.
Landskrona	»	» »	» »	5 »	Ystad	»	» »	» » 10 »
Helsingborg	»	» »	» »	8 »	Karlshamn	F.	5

Bordeaux—La Pallice—Stockholm.

Ång. TELLUS, kapten F. Svedberg, afgår **omkring den 8 Aug.**

Stockholm—Antwerpen

Ång. ALLEGRO, kapt. A. Aminoff, afgår **omkring den 6 Aug.**

Håvre—Stockholm.

Ång. TELLUS, kapten F. Svedberg, afgår **omkring den 12 Aug.**

Antwerpen—Stockholm

Ång. MOTALA, kapten G. Toll, afgår **omkring den 3 Aug.**

Närmare meddela:
i Bordeaux { Hr *Henri Ferrière.* / Hr *Adrien Binaud.*
i La Pallice Hrr *Meyer, Bouyé & Meyer Fils.*
i Paris Hr *Louis Duménil-Leblé*, 62 rue Lafayette,
i Rouen & Håvre Hr *Louis Duménil-Leblé,*
i Antwerpen Hrr *Sasse & Gittens,*
i Stockholm *Olson & Wright*, Skeppsbron 20.

96. Stockholm—Norrköping—London—Hull

och åter.

Hrr **Thos Wilson Sons & C:o Ltd** i Hull samt **Stockholms Ångfartygs-Rederi-Aktiebolag** i Stockholm underhålla med sina förstklassiga ångare **regulier** förbindelse mellan ofvannämnda hamnar **en gång i veckan,** samt expediera enligt beräkning efter följande plan

från **Stockholm:**
Ång. **BERGSUND,** kapten A. Öhrwall ..... den **3 Aug.**
från **Norrköping:**
Ång. **NERO,** kapten F. H. Rowan..... » **2 Aug.**
från **London:**
Ång. **LEO,** kapt. T. J. Smith,..... » **30 Juli**
från **Hull:**
Ång. **LEO,** kapten T. J. Smith ..... » **5 Aug.**

Gods emottages på genomfrakt härifrån via **Hull** till **Newcastle, Edinburgh, Dundee, Glasgow, Liverpool, Marseille, Genua, Livorno, Neapel, Fiume, Bari, Konstantinopel, Odessa, Alexandria, Boston, Newyork, Bombay, Kurrachee, Australiens** och **New Zealands** hamnar samt **vice versa,** samt efter kustfartens på Sveriges återupptagande till och från **Hernösand, Sundsvall, Hudiksvall, Söderhamn, Gefle, Upsala, Vesterås, Södertelge, Nyköping, Oxelösund, Norrköping. Söderköping (Mem), Vestervik, Oskarshamn, Kalmar, Visby, Karlskrona, Ronneby, Karlshamn, Cimbrishamn, Ystad, Trelleborg,** dessutom till och från **Vasa, Kristinestad, Björneborg, Åbo, Hangö, Helsingfors, Viborg** m. fl. städer.

OBS. Varor emottagas äfven för befordran till och från andra orter till billiga rater.

Närmare meddela:
i Hull Hrr *Th:s Wilson Sons & C:o*, Ltd,
i London Hrr *W. E. Bott & C:o*, East India Avenue, Leadonhall, Street E. C.,
i London Hrr *Philipps & Graves*, Botolph House Eastcheap E. C.,
i Norrköping Hr *J. Ringborg*,
i Stockholm Hr **Emil R. Boman,** Skeppsbron 30.

Amsterdam—Stockholm

via **Malmö.**

Ång. **AMSTERDAM,** kapt. A. Leverin, afgår från Amsterdam **omkring den 2 Aug.**

Stettin—Stockholm

Förstklassiga, för passagerare beqvämt inredda ångaren **MOSKAU,** kapt. O. Albrecht, afgår **(direkt) den 30 Juli.**

Stockholm—Stettin

Ång. **MOSKAU,** kapt. O. Albrecht afgår **den 5 Aug.**

Nämnda liniers ångare expedieras från resp. platser under beräkning **att inträffa här vid sjöfartens återupptagande** och medtagande äfven gods på genomfrakt till och från **Hernösand, Sundsvall, Hudiksvall, Söderhamn, Gefle, Upsala, Vesterås, Södertelge, Nyköping, Oxelösund, Norrköping, Söderköping (Mem), Vestervik, Oskarshamn, Kalmar, Visby, Karlskrona, Ronneby, Karlshamn, Cimbrishamn, Ystad, Trelleborg, Vasa, Kristinestad, Björneborg, Åbo, Hangö, Helsingfors, Viborg** m. fl. städer.

☞ ***Varor emottagas äfven för befordran till och från andra orter till billiga rater,***

Närmare meddela:
Newcastle *Borries Craig & C:o,*
Grangemouth *J. T. Salvesen & C:o,*
Amsterdam *B. I. van Hengel,*
Bremen *Gottfr. Steinmeyer & C:o,*
Stettin *Die Neue Dampfer-Compagnie,*
Malmö *N. Aug. Andersson,*
Stockholm **EMIL R. BOMAN,** Skeppsbron 30.

Ång. **SUECIA,** kapt. J. A. Hellberg, afgår
från **Marsala** omkr. den 31 Juli,
» **Catania** omkr. den 2 Augusti,
» **Livorno** omkr. den 6 Augusti,
» **Marseille** omkr. den 9 Augusti,
» **Tarragona** omkr. den 10 Augusti,
» **Malaga** omkr. den 15 Augusti,
» **Cadiz** omkr. den 17 Augusti,
» **Oporto** omkr. den 21 Augusti
till **Stockholm.**
Närmare meddela i Stockholm **Olson & Wright,** Skeppsbr. 20. Rikstelefon 11 09 eller 16 67.

STOCKHOLM VESTERUT.

110. Stockholm (Riddarholmen)—Södertelje

Södertelje Rederi-Aktiebolags ångare i samtrafik med Statens jernvägar.

RAGNHILD afgår	**SIRIUS** afgår
Hvardagar:	Hvardagar:
från Stockholm kl. 10,30 f. m., 4 och 10* e. m.	från Stockholm kl. 3,30 e. m.
» Södertelje kl. 8 f. m., 1 och 8 e. m.	» Södertelje kl. 7 f. m. och Lörd. kl. 8 e. m.
* Ej Lördagsaftnar.	Allm. tel. till fartyget 24 52.

Nyman & Schultz, Riddarholmen 7. A. t. 28 78. R. 17 36.

Stockholm—Södertelje

i samtrafik med Statens jernvägar.

Af ångf:n **NYA HÅLLSVIKEN** eller **NYA SÖDERTELJE** afgår från Riddarholmen hvarje Söknedag kl. 2,30 **e. m.**
» » Södertelje hvarje Söknedag kl. **11 f. m.**
samt ångf **TROSA** afgår
från Klara Strand hvarje dag (utom Lörd.) kl. 9,30 f. m.
» Södertelje hvarje dag (utom Lörd.) kl. 11 e. m.

2. Stockholm (Riddarholmen)—Södertelje—Tottnäs

Ångf. **NYA SÖDERTELJE** afgår
från Stockholm Månd., Onsd. och Fred. kl. 2,30 e. m.
» Tottnäs Tisd., Torsd. och Lörd. kl. 6.30 f. m.
Nyman & Schultz, Riddarholmen 7. A. T. 28 78. Rikst. 17 36.

Passagerareafgifterna från Stockholm äro:

	Salon.	Fördäck.
Till Södertelje	1.—.	0.75.
» Tottnäs	2.50.	1.50.

Stockholm (Riddarholmen)—Södertelje—Trosa—Hållsviken

afgår ångf. **NYA HÅLLSVIKEN**
Stockholm till Trosa Tisdagar och Lördagar kl. 2,30 e. m.
Trosa till Stockholm Måndagar och Onsdagar kl. 7,15 f. m.
Stockholm till Hållsviken Torsdagar kl. 2,30 e. m.
Hållsviken Fredagar kl. 7 f. m.
Nyman & Schultz, Riddarholmen 7. A. T. 28 78. Rikst. 17 36.
(Forts.)

120.

Stockholm (Riddarholmen)—Jönköping.

Reseturer under Maj, Juni, Juli och Augusti månader 1898.

för **Jönköpings förenade Ångfartygsaktiebolags passagerarebåtar VISINGSÖ,** kapt. John Bergstrand, **PRIMUS,** kapt. O. F. Norelius, **PER BRAHE,** kapt. J. M. Carlsson, som anlöpa **alla stationer vid Kanal-linien.** Bland hamnarne vid Vettern anlöpa **VISINGSÖ** och **PER BRAHE Vadstena** och **Hjo, PRIMUS Hästholmen** och **Grenna.**

Från **Stockholm**

		PRIMUS	VISINGSÖ	PER BRAHE
		Måndagar	Onsdagar	Fredagar
Från Stockholm ..... kl.		8 e. m.	8 e. m.	8 e. m.
och passerar Södertelje ..... »		10,15 »	10,15 »	10,15 »
		Tisdagar	Thorsdagar	Lördagar
» »	Oxelösund (Brevik) ..... »	3 f. m.	3 f. m.	3 f. m.
» »	Söderköping ..... »	8 »	8 »	8 »
» »	Norsholm ..... »	1 e. m.	1 e. m.	1 e. m.
» »	Bergs slussar ..... »	3 »	3 »	3 »
» »	Borensberg (Husbyfjöl) ..... »	7,30 »	7,30 »	7,30 »
» »	Motala ..... »	10 »	10 »	10 »
» »	Vadstena ..... »	—	11,30 »	11,30 »
		Onsdagar	Fredagar	Söndagar
» »	Hjo ..... »	—	3 f. m.	3 f. m.
» »	Hästholmen ..... »	2 f. m.	—	—
» »	Grenna ..... »	4 »	—	—
Ank. till	Jönköping ..... »	7,30 »	7,30 f. m.	7,30 f. m.

Från **Jönköping**

		PER BRAHE	PRIMUS	VISINGSÖ
Efter Malmö- och Halmstads-tågens ankomst		Tisdagar	Thorsdagar	Lördagar
Från Jönköping ..... kl.		11 e. m.	11 e. m.	11 e. m.
		Onsdagar	Fredagar	Söndagar
och passerar Grenna ..... »		—	1 f. m.	—
» »	Hästholmen ..... »	—	3 »	—
» »	Hjo ..... »	3 f. m.	—	3 f. m.
» »	Vadstena ..... »	5,30 »	—	5,30 »
» »	Motala ..... »	7 »	7 f. m.	7 »
» »	Borensberg (Husbyfjöl) ..... »	9 »	9 »	9 »
» »	Bergs slussar ..... »	12,30 e. m.	12,30 e. m.	12,30 e. m.
» »	Norsholm ..... »	3,30 »	3,30 »	3,30 »
» »	Söderköping ..... »	9 »	9 »	9 »
		Thorsdagar	Lördagar	Måndagar
» »	Oxelösund (Brevik) ..... »	2 f. m.	2 f. m.	2 f. m.
» »	Södertelje ..... »	7,30 »	7,30 »	7,30 »
Ank. till	Stockholm ..... »	10 »	10 »	10 »

Passageraretaxa

för enkla biljetter.

Stockholm.

a	6.25			
b	5.—			
c	3.75			
d	2.50	**Söderköping.**		
a	6.25	2.50		
b	5.—	2.—		
c	3.75	1.50		
d	3.—	1.—	**Norsholm.**	
a	12.50	7.50	6.—	
b	10.—	6.—	5.—	
c	7.50	4.50	3.75	
d	5.—	3.—	2.50	**Motala.**
a	16.—	11.—	9.—	6.—
b	11.—	8.—	7.—	4.50
c	9.—	6.75	5.50	3.50
d	6.—	5.75	4.50	3.— **Jönköping.**

a hyttplats. b salongsplats. c akterdäck. d fördäck.

Observera!

För **tur- och returbiljetter** emellan alla stationer, gällande för återresa med hvilket af dessa fartyg som helst under *hela seglationstiden* rabatteras 25 procent. — Se vidstående taxor.

Anmälan om återresa på grund af returbiljett i hytt eller salong bör göras å utgångsstationen hos kommissionären **48 timmar före** fartygets afgång.

Jernvägens kombinerade rundresebiljetter gälla såsom liqvid för resa med fartygen.

Från **Halmstads** och **Statsbanans** stationer till ångbåtshamnen i Jönköping är mindre än 5 minuters promenadväg.

Från **Gripensbergsbanans** station, omkring 20 minuters promenadväg.

Kommissionärer äro: i Stockholm Hrr *C. O. Strindberg & Co.*, i Södertelje *G. Ekbom*, i Söderköping *A. Almgren*, i Norsholm *C. N. Gasslander*, i Berg *Ivar Kraft*, i Molala *V. Kjellberg*, i Vadstena *A. W. Hagsten*, i Hjo *Axel Andersson*, i Hästholmen *Nyberg & Hellström*, i Grenna *A. Björkegren*, samt i Jönköping *Emil Andersson.*

Passageraretaxa

för tur- och returbiljetter.

Stockholm.

a	9.40			
b	7.50			
c	5.65			
d	3.75	**Söderköping.**		
a	9.40	3.75		
b	7.50	3.—		
c	5.65	2.25		
d	4.50	1.50	**Norsholm.**	
a	18.75	11.25	9.—	
b	15.—	9.—	7.50	
c	11.25	6.75	5.65	
d	7.50	4.50	3.75	**Motala.**
a	24.—	16.50	13.50	9.—
b	18.50	12.—	10.50	6.75
c	13.50	10.15	8.25	5.25
d	9.—	8.65	6.75	4.50 **Jönköping.**

a hyttplats. b salongsplats. c akterdäck. d fördäck.

Stockholm—Södertelje—Trosa.

Ångf. **TROSA** afgår alla dagar utom Lördagar från Stockholm kl. 9,30 f. m., från Trosa kl. 7 e. m.

OBS. Tilläggningsplats **Klara Strand.**

Nyman & Schultz, Riddarholmen 7. A. T. 28 78. Rikst. 17 36.

Passagerareafgifterna från Stockholm äro:

	Salon.	Fördäck.
Till Södertelje	1.—.	0.75.
» Trosa	2.50.	1.50.
» Hållsviken	2.50.	1.50.
» Tullgarn	2.—.	1.25.

115. Stockholm (Riddarholmen)—Södertelje—Helgö—Nyköping.

Ångf. **NYKÖPING,** kapt. J. A. Hartzell, afgår, från Nyköping Lördagen den 30 Juli kl. 9 f. m.
» **Stockholm** Måndagen den 1 Aug. kl. 12 på natten.

Fr. o. m. Onsdagen den 3 Aug. blifva turerna:
från **Stockholm** Tisdagar och Fredagar kl. 10 f. m.
» **Nyköping** Onsdagar kl. 10 f. m., Söndagar kl. 8 f. m.
Allm. telefon till fartyget 11 31.
C. O. Strindberg & C:o, Riddarholmen.

Passagerareafgifterna från Stockholm äro:

	Hytt.	Salong.	Däck.
Till Södertelje	—	—	1.—.
» Helgö	5.—.	4.—.	2.—.
» Nyköping	6.—.	5.—.	3.—.
» » tur och retur	—	8.—.	4.—.

116. Stockholm (Riddarholmen)—Nyköping—Näfveqvarn—Norrköping

Ångf. **SÖDERMANLAND,** kapt. John Bolin, afgår från Stockholm till Nyköping Lördagar kl. 12 midd.
» Nyköping till Näfveqvarn o. Norrköping Månd. kl. 12 midd.
» Norrköping till Näfveqvarn o. Nyköping Onsd. kl. 9 f. m.
» Nyköping till Stockholm Torsdagar kl. 9 f. m.
OBS. Nynäs, Oxelösund, Qvarsebo anlöpes.
Allm. Telef. till fartyget 11 31.
C. O. Strindberg & C:o, Riddarholmen.

117. Stockholm (Riddarh.)—Brevik—Norrköping.

afgå ångfartygen **NORDEN, GÖTA, NORRKÖPING** och **TRAFIK** omvexlande såväl från **Stockholm** som från **Norrköping alla dagar kl. 8 e. m.** utom **Söndagar,** då afgångstiden är **kl. 10 e. m.**
Rikstelefon till fartygen 27 36.
C. O. Strindberg & C:o, Riddarholmen.

Passagerareafgifterna från Stockholm äro:

	Hytt.	Damsal.	Herrsal.	Däck.
Till Norrköping	7.—.	5.50.	4.50.	3.—.
» » tur och retur	12.—.	9.—.	7.—.	5.—.

KANALVÄGEN.

118. Stockholm (Riddarholmen)—Söderköping—Linköping.

Ångf:n **LINKÖPING,** kapt. B. P. Sjödin, och **ARBOGA I,** kapt. J. Rehnberg, afgå omvexlande
från **Stockholm** Månd., Onsd. och Lörd. kl. 6 e. m.
» **Linköping** Månd., Onsd. och Lörd. kl. 11,30 f. m.
OBS. Tur- och returbiljetter gälla för båda fartygen.
Allm. telefon till fartygen 11 47.
C. O. Strindberg & C:o, Riddarholmen.

120. Stockholm—Jönköping

se den stora annonsen öfverst å denna sida.

121. Stockholm (Klara Strand)—Jönköping

med anlöpande af **Söderköping, Norsholm, Berg, Borensberg, Motala, Hjo, Grenna,** (**Vadstena** och **Hästholmen** eventuelt) afgår ångfartyget **THYRA,** kapten F. Hellberg,
från **Stockholm Tisdagar kl. 8 e. m.**
» **Jönköping** Fredagar kl. 9 e. m.
medtagande passagerare och fraktgods.
OBS. Nedsatt taxa.
Allm. Tel. till fartyget 120 04.
Nyman & Schultz, Riddarh. A. t. 28 78.

122. Stockholm—Göteborg.

se den stora annonsen å denna sida.

MÄLAREN.

130. Stockholm—Sigtuna—Orsundsbro

afgår ångf. **SIGTUNA** eller **UPLAND**

Sön- och Helgdagar:
från Munkbron kl. 9 f. m., åter från Örsundsbro kl. 1 e. m. och från Skokloster kl. 4,30 e. m.

Söknedagar:
från Munkbrohamnen kl. 2,30 e. m., fr. Örsundsbro kl. 2,30 f. m.

Passagerareafgifterna från Stockholm äro:

	Salong.	Fördäck.
Till Sigtuna	1.50.	1.—.
» Skokloster	2.—.	1.25.
» Örsundsbro	2.50.	1.25.

131. Stockholm—Skokloster—Upsala.

Ångf:n **NYA UPSALA, FYRIS I** och **FYRIS II** afgå alternerande alla dagar från **Stockholm kl. 9 f. m.** och från **Upsala kl. 8,30 f. m.**
C. O. Strindberg & C:o, Riddarh. Allm. Tel. till fartygen 11 31.

Passagerareafgifterna från Stockholm äro:

	Salong.	Fördäck.
Till Skokloster och Upsala	1.50.	1.—.

☞ **Tur- och returbiljetter** gälla 30 dagar för återresa med något af dessa fartyg och säljas å 2.50 kr. till akterdäck och salong samt 1.50 kr. å fördäck.

133. Stockholm (Munkbrohamnen)—Enköping.

Ångf:n **ENKÖPING I** och **II** afgå altenerande alla dagar, utom Söndagar, från Stockholm kl. 2 e. m. samt från Enköping kl. 4 f. m.
Mälarehamnens ångbåtskontor, Köttorget 6. Allm. tel. 12 53. Rikst. 14 69.

Passagerareafgifterna från Stockholm äro:

	Salon.	Däck.		Salon.	Däck.
Till Grönsö	1.75.	1.—.	Till Weppeby	2.—.	1.25.
» Staxhammar	1.75.	1.—.	» Haga	2.—.	1.25.
» Österby	1.75.	1.—.	» Enköping	2.—.	1.25.
» Hacksta	2.—.	1.25.			

135. Stockholm (Munkbrohamnen)—Stallarholmen—Strengnäs—Tynnelsö—Botholm.

Ångf. **TYNNELSÖ** afgår tills vidare:
från Stockholm alla Söknedagar kl. 4,30 e. m.
» Strengnäs alla Söknedagar kl. 7 f. m.
till Tynnelsö Månd., Onsd. och Fred.
från Tynnelsö Tisd., Torsd. och Lörd. kl. 6 f. m.
till Botholm (Aspö) Onsdagar.
från Botholm (Aspö) Torsdagar kl. 5 f. m.
Mälareh. Ångbåtsk., Köttorget 6. A. t. 12 53. R. 14 69.

122. Stockholm (Riddarholmen)—Göteborg

genom **Södertelje, Göta** och **Trollhätte kanaler,** med **Ångfartygs-Aktiebolaget Göta Kanals** Passagerare-ångare **B. v. Platen, Ceres, Juno, Motalaström, Pallas o. Venus,** anlöpande, utom alla **kanalstationer,** nedanstående hamnar vid **Vettern** och **Venern** enligt följande turlista:

Från **STOCKHOLM** till **GÖTEBORG.**

Stationer:	Juni, Juli och Aug. månader.					
Från Stockholm	Sönd.	Tisd.	Onsd.	Fred.	Lörd.	10⁰⁰
» Södertelje	»	»	»	»	»	12³⁰
» Brevik (vid signal)	»	»	»	»	»	5³⁰
» Söderköping	»	»	»	»	»	11⁰⁰
» Norsholm	Månd.	Onsd.	Torsd.	Lörd.	Sönd.	4⁰⁰
» Berg	»	»	»	»	»	7⁰⁰
» Borensberg	»	»	»	»	»	10⁰⁰
» Motala *)	»	»	»	»	»	1⁰⁰
» Vadstena	»	»	»	»	»	2⁰⁰
» Karlsborg	»	»	»	»	»	4⁰⁰
» Forsvik	»	»	»	»	»	4³⁰
» Töreboda	»	»	»	»	»	9³⁰
» Sjötorp	Tisd.	Torsd.	Fred.	Sönd.	Månd.	3⁰⁰
» Mariestad	» 6⁰⁰	—	—	—	—	—
» Hellekis	» 8⁰⁰	—	—	—	—	—
» Lidköping	» 9⁰⁰	—	—	—	—	—
» Venersborg	» 4⁰⁰	Torsd.	Fred.	Sönd.	Månd.	10⁰⁰
» Brinkebergskulle	» 4³⁰	»	»	»	»	10³⁰
» Trollhättan **)	» 6⁰⁰	»	»	»	»	12⁰⁰
» Lilla Edet	» 9⁰⁰	»	»	»	»	3⁰⁰
Till Göteborg	Midn.	»	»	»	»	6²⁰

Från **GÖTEBORG** till **STOCKHOLM**

Stationer:	Juni, Juli och Aug. månader.					
Från Göteborg	Onsd.	Lörd.	Månd.	Tisd.	Fred.	12⁰⁰
» Lilla Edet	»	»	»	»	»	3³⁰
» Trollhättan *)	»	»	»	»	»	7²⁰
» Brinkebergskulle	»	»	»	»	»	8²⁰
» Venersborg	»	»	»	»	»	9²⁰
» Lidköping	Tord. 5²⁰	—	—	—	—	—
» Hellekis	» 6⁰⁰	—	—	—	—	—
» Mariestad	» 8⁰⁰	—	—	—	—	—
» Sjötorp	» 9⁰⁰	Sönd.	Tisd.	Onsd.	Lörd.	4²⁰
» Töreboda	» 3⁰⁰	»	»	»	»	9³⁰
» Forsvik	» 7²⁰	»	»	»	»	1³⁰
» Karlsborg	» 7³⁰	»	»	»	»	2⁰⁰
» Vadstena	—	—	»	»	»	4⁰⁰
» Motala	» 9³⁰	»	»	»	»	5⁰⁰
» Borensberg	» 11³⁰	»	»	»	»	7²⁰
» Berg	Fred. 3⁰⁰	»	»	»	»	10²⁰
» Norsholm	» 6³⁰	Månd.	Onsd.	Torsd.	Söud.	2⁰⁰
» Söderköping	» 11⁰⁰	»	»	»	»	7⁰⁰
» Brevik (vid signal)	» 3³⁰	»	»	»	»	11³⁰
» Södertelje	» 9⁰⁰	»	»	»	»	5⁰⁰
Till Stockholm	» 11³⁰	»	»	»	»	7³⁰

☞ **OBS.! Tiden från och med kl. 6²⁰ på aftonen till och med kl. 5²² på morgonen angifves med understrukna minutsiffror.** ☜

Afgångsdagar från **STOCKHOLM:**

	Juli	Aug.	Sept.
Juno	30	7 16 24	2
Ceres	31	9 17 26	3
Motalaström	—	2 10 19 27	4
Venus	—	3 12 20 28	—
Pallas	—	5 13 21 30	—
B. von Platen	—	6 14 23 31	—

☞ *Fraktgods från* **Stockholm** *till* **Kristinehamn** *och* **Karlstad** *(med omlastning å annan bolagets ångare i Sjötorp) kan sändas med alla passagerarefartygen; för skyndsam befordran företrädesvis med de på* ***Fredagar och Lördagar*** *afgående fartygen.*

*) **OBS.** Till **Medevi** kunna passagerare med Tisdags- och Fredagsfartygen fortsätta med båt från Motala följande dagar kl. 6,10 e. m.

) Vid **Trollhättan göres uppehåll så länge att passagerarne hinna bese de storartade vattenfallen.

Tur- och returbiljetter säljas mellan alla stationer och gälla för återresa med hvilket fartyg som helst nela seglationstiden. **20 proc. rabatteras:** 1:o) för tur- och returbiljetter, hvilkas sammanlagda pris uppgår till minst 5 kr.; 2:o) för *familjebiljett:* då minst 3 platser i hytt eller salong köpas.
30 proc. rabatteras - *familjebiljett,* då minst 3 tur- och returbiljetter i hytt eller salong köpas.

Passagerareafgifterna från Stockholm äro:

	Hytt.	Salong.	Akterdäck.	Fördäck.
Till Södertelje	2.50.	2.—.	1.50.	1.—.
» Oxelösund	5.—.	4.—.	3.—.	2.—.
» Söderköping, Norsholm	6.25.	5.—.	3.75.	2.50.
» Berg	10.—.	8.—.	6.—.	4.—.
» Borensberg	11.25.	9.—.	6.75.	4.50.
» Motala	12.—.	10.—.	7.50.	5.—.
» Vadstena	12.50.	10.—.	7.50.	5.—.

Afgångsdagar från **GÖTEBORG:**

	Juli	Aug.	Sept.
Venus	30	8 16 24	2
Pallas	—	1 9 17 26	3
B. von Platen	—	2 10 19 27	5
Juno	—	3 12 20 29	—
Ceres	—	5 13 22 30	—
Motalaström	—	6 15 23 31	—

Jernvägens kombinerade **rundrese biljetter** gälla för resor med fartygen. **Rundresebiljetter,** gällande med ofvannämnda fartyg från alla stationer vid kanal-linien och vidare med *Ångfartygsaktiebolaget Södra Sveriges* fartyg rundt kusten, säljas med betydlig rabatt.

Kommissionärer och speditörer äro: i Stockholm hrr *C. O. Strindberg & C:o*, Södertelje *G. Ekbom*, Norrköping *P. Janson & C:o*, Nyköping *Hj. Anderson*, Söderköping *A. Almgren*, Norsholm *C. N. Gasslander*, Berg *I. Kraft*, Motala *V. Kjellberg*, Vadstena *A. W. Hagsten*, Rödesund *P. A. Palmqvist*, Töreboda *R. Ahlenius*, Mariestad *J. N. Kihlbom*, Lidköping *A. Jubel & C:o*, Kristinehamn *C. J Anderson & C:o*, Karlstad *J. H. Lindbergs Eftertr.*, Venersborg *E. A. Wernbom*, Trollhättan *O. Tyberg*, Göteborg *Carl Sjöberg & C:o.*

Passagerareafgifterna från Stockholm äro:

	Hytt.	Salong.	Akterdäck.	Fördäck.
Till Rödesund	15.—.	12.—.	8.—.	6.—.
» Töreboda	16.—.	12.—.	8.—.	6.—.
» Mariestad	18.—.	12.—.	8.—.	6.50.
» Hellekis, Lidköping	19.—.	14.—.	10.—.	7.50.
» Wenersborg	25.—.	16.—.	11.—.	8.—.
» Trollhättan	27.—.	17.—.	11.50.	8.50.
» Göteborg	30.—.	20.—.	12.—.	9.—.

136. Stockholm (Munkbrohamnen)—Stallarholmen—Strengnäs—Björnsund

afgår ångf. **STRENGNÄS** tills vidare:
från Stockholm Tisd., Thorsd. och Lörd. kl. **1 e. m.**
» Björnsund Månd., Onsd. och Fred. kl. 6 f. m.
Mälarehamnens ångbåtsk., Köttorget 6. A. T. 12 53. R. 14 69.

Passagerareafgifterna från Stockholm äro:

	Salon.	Däck.		Salon.	Däck.
Till Stallarholmen	1.50.	1.—.	Till Björsund	2.50.	1.50.
» Strengnäs	1.50.	1.—.	» Ekså	2.50.	1.50.
Tur och retur till Stallarholmen och Strengnäs				2.50.	1.75.

138. Stockholm (Riddarholmen)—Stallarholmen—Strengnäs—Vesterås.

Ångf. **AROS,** kapten L. A. Ekeberg, afgår
från **Stockholm** Månd., Onsd., Fred. kl. 12 midd.
» **Vesterås** Tisd., Torsd., Lörd. kl. 11,30 f. m.
OBS. Fartyget står i förbindelse i Vesterås med bantågen å **Köping—Hult-linien** samt från **Sala—Kärrgrufvan** och mellanliggande stationer. Billig frakt och fri omlastning.
A. Tel. till fart. 10 15. *C. O. Strindberg & C:o*, Riddarholmen.

Passagerareafgifterna från Stockholm äro:

	Hytt.	Salong.	Däck.
Till Vesterås	4.—.	3.—.	2.—.

Stockholm (Riddarholmen)—Strengnäs—Vesterås.

Ångf. **VESTERÅS,** kapt. C. A. Söderström, afgår
från **Stockholm Lördagen den 30 Juli kl. 4,20 e. m.,**
» **Vesterås Lördagen den 30 Juli kl. 7,20 f. m.**
OBS. Fr. o. m. den 1 Aug. blifva fartygets turer:
från **Vesterås** Måndagar, Onsdagar och Fredagar kl. 9 f. m.
» **Stockholm** Tisdagar, Torsdagar och Lördagar kl. 1 e. m.
Obs. Fartyget beräknas anlända till **Stockholm kl. 12 midd.**
☞ Gods till **Sala** och **Ludvika** samt mellanliggande stationer medtagas till billig frakt och omlastas kostnadsfritt i **Vesterås.**
OBS. Fartyget står i Vesterås i förbindelse med bantåget till och från **Köping.**
C. O. Strindberg & C:o, Riddarholmen.

Passagerareafgifterna från Stockholm äro:

	Salong.	Däck.
Till Vesterås	3.—.	2.—.
» » tur och retur	5.—.	3.—.

140. Stockholm (Kornhamnstorg)—Vesterås—Torshälla.

Ångf. **TORSHÄLLA,** kapt. Åke Thyselius, afgår:
Natt-turer.
från Stockholm Tisdagar och Fredagar kl. 8 e. m.
» Torshälla Onsdagar kl. 4 e. m.
» Vesterås Måndagar och Onsdagar kl. 9 e. m.
Vidare meddela:
Transportbolaget. *Axel Christiernsson.*
OBS. Gods till **Sala** emottages till billig frakt och omlastas kostnadsfritt i Vesterås.

141. Stockholm (Riddarholmen)—Strengnäs—Torshälla—Eskilstuna.

Ångfartygen **ESKILSTUNA, ESKILSTUNA I** och **ESKILSTUNA II** afgå alternerande:

Natt-turer
från Stockholm alla dagar utom Söndagar kl. 11 e. m.
» Eskilstuna alla dagar utom Söndagar kl. 8 e. m.

Dag-turer
från Stockholm Tisdagar, Torsdagar och Lördagar kl. 3,30 e. m.
» Eskilstuna Måndagar, Onsdagar och Fredagar kl. 1 e. m.
Nyman & Schultz. Riddarholmen 7. Allm. Tel. 28 78. R. 17 36.
(Forts.)

142. Stockholm (Munkbrohamnen)—Mariefred—Sundsviks Qvarn

Ångf. **GRIPSHOLM** afgår från Stockholm (Munkbrohamnen) hvarje helgfri dag **kl. 3.30 e. m.,** med undantag af Torsdagar då afgångstiden är kl. 8 e. m., återvänder från Mariefred kl. 6 f. m.

Till **Sundsör** och **Löfsta** Tisdag, Torsdag och Lördagar, från **Sundsör** Måndag, Onsdag och Fredag kl. 4,45 f. m.

OBS. Horn, Herresta och **Näsby** anlöpas.

Passagerareafgifterna från Stockholm äro:

	Salon.	Däck.		Salon.	Däck.
Till Horn & Herrestad	1.25.	0.75.	Till Sundsör	1.50.	1.—.
Tur och retur	2.—.	1.25.	» Löfsta	1.50.	1.—.
Till Mariefred & Näsby	1.50.	1.—.			
Tur och retur	2.50.	1.75			

Lustresor till Mariefred (Gripsholm)

afgår ångf. **GRIPSHOLM** från Stockholm (Munkbrohamnen) Söndagar kl. 10 f. m., återvänder kl. 5,30 e. m., Torsdagar kl. 9 f. m., återvänder kl. 4,30 e. m.

OBS. Biljetter Torsdagar tur & retur 2: 50, dito Söndagar 1: 50, säljas ombord.

AXEL CHRISTIERSSON. A. t. 22 67. R. t. 2 24.

143. Natt-turer. Stockholm—Köping.

Ångf. **KÖPING,** kapt. G. Wistrand, afgår:
från Stockholm Onsdagar och Lördagar kl. 5 e. m.
» Köping Måndagar och Torsdagar kl. 7 e. m.
Vidare meddela:
Transportbol. kontor, Slussplan 63 B. *Axel Christiernsson,* Lilla Nygatan 4.

Stockholm (Riddarholmen)—Strengnäs—Köping

(anlöpande **Stallarholmen, Sundbyholm** och **Qvicksund**).
Ångf. **MARIA I,** kapten Axel Johansson afgår **dagligen:**
från **Stockholm** kl. 10 e. m., inträffande i Köping före tågets afgång till Örebro och Kopparberg kl. 5,50 f. m.
från **Köping** kl. 9,30 f. m., efter snälltågets ankomst från Örebro och Kopparberg.
Vidare meddela:
Nyman & Schultz. *Transportbolaget.*

Biljettpriserna från Stockholm äro:

Till Köping enkel biljett	Salong 4.—.	Fördäck 2.—.	
» Tur och retur	» 6.—.	» 3.—.	

144. Stockholm—Smedjebacken på 10 timmars tid.

Snabbaste och vackraste turistfärd till Dalarne
via Tillberga—Engelsberg dagligen
pr bantåg från Stockholm kl. 8 f. m.
» ångf. **STRÖMSHOLMS KANAL** fr. Engelsberg kl. 1,15 e. m.
Ank. till Smed

145. Stockholm—Strömsholm—Smedjebacken

med anlöpande af mellanliggande kanalstationer
afgå från **Stockholm** (Kornhamnstorg) ångfartygen:

SMEDJEBACKEN 1, kapt. A. Larsson, *Sönd.* kl. 2 e. m.
SMEDJEBACKEN 2, » P. Andersson, *Månd.*
FAGERSTA, » E. Hjerner, *Tisd.*
SURAHAMMAR, » A. Svensson, *Onsd.*
HALLSTAHAMMAR, » A. P. Johansson, *Torsd.*
SMEDJEBACKEN 3, » J. Sundholm, *Fred.*
PIUS, » C. A. Bovin, *Lörd.*
} kl. 5 e. m.

Återvänder från Smedjebacken		Beräknad ank. till Stockholm	
HALLSTAHAMMAR	*Sönd.*	*Månd.*	aftnar
SMEDJEBACKEN 3	*Månd.*	*Onsd.*	morgn.
PIUS	*Tisd.*	»	aftnar
SMEDJEBACKEN 1	*Onsd.*	*Fred.*	morgn.
SMEDJEBACKEN 2	*Torsd.*	*Lörd.*	»
FAGERSTA	*Fred.*	*Sönd.*	»
SURAHAMMAR	*Lörd.*	»	aftnar

(på morgn. efter ankomst lastn.)

medtagande passagerare och fraktgods.

Torshälla anlöpes efter anfordran på resa till Smedjebacken af **SMEDJEBACKEN 2** (*Tisd. morgn.*), **HALLSTAHAMMAR** (*Fred. morgn.*) eller **SMEDJEBACKEN 3** (*Lörd. morgn.*

Vesterås anlöpes reguliert på resa till Smedjebacken af **FAGERSTA** (*Onsd. morgn.*).

Öster Säby anlöpes reguliert på återsesan till Stockholm af **SURAHAMMAR** (*Sönd. f. m.*).

Engelsberg anlöpes eventuelt.

Fartygens Allm. Tel. 11 08. Rikst. 15 64.

Närmare meddelа: *Transportbolaget.*

För **Smedjebacken 1 & 2** samt **Surahammar.** *C. O. Strindberg & C:o.* Allm. tel. 29 50 & Rikstel. 6 34.

För **Smedjeb:n 3, Halstah:r, Fagersta** och **Pius.**) *Axel Christiernsson.* Allm. tel. 22 67 & Rikstel. 224.

Hr *Aug. Baumgren*, Smedjebacken.

Passagerareafgifterna från Stockholm äro:

	med SURAHAMMAR och PIUS: Salong och hyttplats	Däcksplats.	med de öfriga fartygen: Aktersalong eller hytt	För- och mellandäck.
Till Strömsholm	3.25.	1.50.	2.50.	1.25.
» Hallstahammar	3.75.	1.50.	3.—.	1.50.
» Skantzen				
» Surahammar	4.25.	1.75.	3.25.	1.75.
» Ramnäs	4.50.	2.—.	3.50.	2.—.
» Seglingsberg	4.75.	2.25.	3.75.	2.—.
» Wirsbo	5.—.	2.50.	4.—.	2.25.
» Engelsberg	5.50.	2.50.	4.25.	2.25.
» Fagersta	5.75.	2.75.	4.50.	2.50.
» Söderbärke	6.25.	3.25.	5.—.	3.—.
» Smedjebacken	6.25.	3.25.	5.—.	3.—.

146. Stockholm (Riddarholmen)—Kungsör—Arboga.

från **Stockholm:**
ångf. **PRINS CARL** Månd., Onsd. och Fred. kl. 8 e. m.
» **ARBOGA II** Tisd., Torsd. och Lörd. kl. 8 e. m.
från **Arboga:**
ångf. **ARBOGA II** Månd., Onsd. och Fred. kl. 8 e. m.
» **PRINS CARL** Tisd., Torsd. och Lörd. kl. 8 e. m.
Ångarnes Rikstelefon 11 25.
Vidare meddelа:
C. O. Strindberg & C:o. *Transportbolaget.*

☛ Fraktgods emottages till alla stationer å **Köping—Hults, Frövi—Ludvika** och **Nora—Karlskoga** jernvägar och omlastas kostnadsfritt i Arboga.

OBS. Fartygen stå i förbindelse med morgontåget kl. 6,37 till Örebro och Bergslagen samt aftontåget, som ankommer till Arboga kl. 7,31 från Örebro och Bergslagen.

Passagerareafgifter från Stockholm äro:

	Hytt.	Försalon.	Fördäck.
Till Kungsör	4.—.	3.—.	1.50.
» Arboga	5.—.	4.—.	2.—.
Tur och retur till Arboga	8.—.	—	—

Stockholm (Kornhamnstorg)—Vesterås—Kungsör—Arboga.

Ångf. **ARBOGA III,** kapt. J. Palmkvist, afgår
från **Stockholm** till **Vesterås** Onsdagar kl. 5 e. m.
» **Vesterås** till **Arboga** Torsdagar kl. 7 f. m.
» **Arboga** till **Stockholm** Lördagar kl. 5 e. m.
Vidare meddelа:
Nyman & Schultz, *Transportbolaget.*

OBS. Om tillräckligt fraktgods anmäles, anlöpes **Vesterås** på resa från Arboga till Stockholm.

148. Stockholm (Riddarholmen)—Örebro

med anlöpande af **Kungsör, Grafudden, Notholmen,** och **Björksundet,**
Ångf. **ÖREBRO I,** kapt. L. S. Andersson, afgår tills vidare
från Stockholm Måndagar och Torsdagar kl. 8 e. m.
» Örebro Onsdagar och Lördagar kl. 5,15 e. m.
Ångf. **ÖREBRO II,** kapt. F. Ringvall.
äfven anlöpande **Läppe:**
från **Stockholm** Tisdagar och Lördagar kl. 7 e. m.
» Örebro Måndagar och Torsdagar kl. 12 midd.

Obs. Fartygen inträffa så tidigt i Örebro, att passagerare till södra och vestra Sverige kunna medfölja snälltågen kl. 12,35 e. m. eller 2,54 e. m. samt till Vermland pr Svartåbanan kl. 3 e. m., till Nora, Karlskoga med tåg kl. 12,45 e. m. Passagerarnes resgods transporteras till och från jernvägsstation kostnadsfritt.

Nyman & Schultz, Riddarholmen 7. Allm. Telefon 28 78. Rikstelefon 17 36.

Passagerareafgifterna från Stockholm äro:

	Hytt.	Aktersal.	Försal.	Akterdäck.	Fördäck.
Till Kungsör	4.—.	3.50.	3.—.	2.—.	1.50.
» Grafudden					
» Notholmen	4.75.	4.—.	3.50.	2.50.	2.—.
» Läppe & Vinön	5.—.	4.50.	3.50.	3.—.	2.50.
» Björksundet & Essön	6.—.	5.—.	4.25.	3.—.	2.50.
» Örebro	6.50.	5.50.	4.75.	3.50.	3.—.

149. Stockholm (Klara Strand)—Odensbacken—Skogstorp

med anlöpande af **Kungsör** och mellanliggande stationer
afgår ångf. **GUSTAF LAGERBJELKE,** kapt. A. W. Sjögren
från **Stockholm Måndagar kl. 10 e. m.**
Nyman & Schultz, Riddarholmen 7.

Ångbåtsturer för Stockholms omgifningar med särskildt register se sid. 17.

GÖTEBORG NORRUT.

Kärringöns Hafsbad.

Ångbåtsförbindelser:

Ångf. **ALBREKTSUND** afgår från Göteborg **hvarje Sönd**ag kl. 8,30 f. m. till Kärringön och samma dag från Kärringön kl. 4,30 e. m. till Göteborg. Öfriga dagar kunna passagerare med linien Göteborg—Lysekil landstiga i Mollösund eller Hellevikstrand eller Gullholmen hvarest båt möter från Kärringön efter telefonbud från Göteborg.

Ångf. **ALFHEM, hvarje Torsdag** kl. 7 f. m. från Ljungskile till Kärringön och Uddevalla samt **hvarje Fredag** kl. 9 f. m. från Uddevalla till Kärringön och åter till Ljungskile, derifrån resan med ångf. **UDDEVALLA** fortsättes till Uddevalla.

Ångf. **VALBORG** afgår från Uddevalla **hvarje Söndag** kl. 9 f. m. (via Lysekil) till Kärringön och derifrån åter till Uddevalla.

197. Göteborg—Marstrand.

Ångarne **LYSEKIL, S:T ERIK, ALBREKTSUND, VESTKUSTEN** och **INLAND.**

	Från Göteborg:			Från Marstrand:		
Sönd.	kl. 8,—	f. m.	S:t E.	Sönd. kl. 6,—	e. m.	S:t E.
	» 8,30	»	A.	» 7,—	»	A.
	» 10,—	»	L.	» 7,15	»	L.
Månd.	» 9,—	»	S:t E.	Månd. » 7,15	f. m.	L.
	» 10,—	»	A.	» 1,—	e. m.	V.
	» 2,15	e. m.	I.	» 5,30	»	I.
	» 5,—	»	V.	Tisd. » 7,15	f. m.	V.
Tisd.	» 10,—	f. m.	L.	» 10,30	»	S:t E.
	» 2,15	e. m.	V.	» 1,—	e. m.	A.
	» 5,—	»	S:t E.	» 5,30	»	V.
Onsd.	» 10,—	f. m.	V.	Onsd. » 7,15	f. m.	S:t E.
	» 2,15	e. m.	A.	» 1,—	e. m.	L.
	» 5,—	»	L.	» 5,30	»	A.
Torsd.	» 9,—	f. m.	S:t E.	Torsd. » 7,15	f. m.	L.
	» 10,—	»	A.	» 1,—	e. m.	V.
	» 2,15	e. m.	L.	» 5,30	»	L.
	» 5,—	»	V.	Fred. » 7,15	f. m.	V.
Fred.	» 10,—	f. m.	L.	» 10,30	»	S:t E.
	» 2,15	e. m.	I.	» 1,—	e. m.	A.
	» 5,—	»	A.	» 5,30	»	I.
Lörd.	» 10,—	f. m.	V.	Lörd. » 7,15	f. m.	A.
	» 2,15	e. m.	S:t E.	» 1,—	e. m.	L.
	» 5,—	»	L.	» 5,30	»	S:t E.
				» 7,15	»	L.

(Forts.)

Göteborg—Stenungsund—Nösund.

Ångarne **S:T ERIK** och **INLAND,**

från Göteborg:		från Stenungsund:	
Söndagar kl. 8,—	f. m. S:t E.	Söndagar kl. 2,30	e. m. I.
Måndagar » 9,—	» S:t E.	» » 4,—	» S:t E.
Thorsdagar » 9,—	» S:t E.	Tisdagar » 8,30	f. m. S:t E.
Lördagar » 1,—	e. m. I.	Fredagar » 8,30	» S:t E.

Till **Nösund** Måndagar, Torsdagar och Lördagar.
Från » Söndagar kl. 1 e. m. (I.),
Tisdagar och Fredagar kl. 6,30 f. m. (S:t E.).

Ång. **S:t Erik** anlöper Marstrand och Låka alla resor samt Djupvik, Skopesund och Rossön alla resor utom Söndagar.

Ång. **Inland** anlöper Hjelm, Tjufkil, Rörtången, Djupvik, Låka, Kåkenäs, Skopesund och Rossön.

Göteborg—Kåkenäs.

Ång. **INLAND.**

Från Göteborg:	Från Kåkenäs:
Onsdagar kl. 1,— e. m.	Söndagar kl. 3,— e. m.
Lördagar » 1,— »	Fredagar » 6,— f. m.

anlöpande Hjelm, Tjufkil och Rörtången alla resor samt Djupvik och Låka Sönd., Onsd. och Lörd.

Marstrand anlöpes Söndagar eventuelt.

Göteborg—Marstrand—Käringön.

Ångf. **ALBREKTSUND.**

Från Göteborg:	Från Käringön:
Söndagar kl. 8,30 f. m.	Söndagar kl. 4,30 e. m.

anlöpande Kyrkesund och Mollösund.

Göteborg—Marstrand—Lysekil.

Fiskebäckskil—Brofjorden—Åby—Örn—Smögen.

Ångarne **LYSEKIL, ALBREKTSUND** och **VESTKUSTEN,**

Från Göteborg:			Från Lysekil:		
Måndagar kl. 10	f. m.	A.	Måndagar kl. 9	f. m.	V.
Tisdagar » 10	»	L.	Tisdagar » 9	»	A.
Onsdagar » 10	»	V.	Onsdagar » 10	»	L.
Torsdagar » 10	»	A.	Torsdagar » 9	»	V.
Fredagar » 10	»	L.	Fredagar » 9	»	A.
Lördagar » 10	»	V.	Lördagar » 10	»	L.

Marstrand och **Lysekil** anlöpas alla resor.

Ång. **Lysekil** anlöper endast Marstrand på resorna mellan Göteborg och Lysekil.

Ång. **Albrektsund** anlöper Kyrkesund, Mollösund, Hellevikssstrand och Gullholmen alla resor samt Klädesholmen Tisdagar och Torsdagar.

Ång. **Vestkusten** anlöper Stockevik, Kyrkesund (båt), Mollösund, Gullholmen, Ellös och Grundsund.

Till Smögen Måndagar och Torsdagar kl. 10 f. m. A.

Från Smögen Tisdagar och Fredagar kl. 6,30 f. m. A. anlöpande Malmön och Grafvarne alla resor samt Örn Måndag och Tisdag.

Till Ingeröd Onsdagar kl. 10 f. m. V.

Från Ingeröd Torsdagar kl. 6,30 f. m. V. anlöpande Lahällan och Hjelmedal.

Till Åby Fredagar kl. 10 f. m. L.

Från Åby Lördagar kl. 7,30 f. m. L. anlöpande Fogelvik och Vrångebäck.

Vidare meddelar *J. B. Strömberg,* Göteborg.

198. Ångbåtsaktiebolaget Bohuslänska kustens ångare

afgå under sommarmånaderna från och med den 14 Juni 1898,

Göteborg—Stenungsund—Lyckorna—Ljungskile—Uddevalla,

anlöpande mellanstationer:

Fr. Göteborg till Uddevalla:	Fr. Uddevalla till Göteborg:
Sönd. kl. 7,20 f. m., Månd., Tisd., Onsd., Torsd., Fred. och Lörd. kl. 2,30 e. m. samt Lörd. jemväl kl. 12 midd.	Sönd. kl. 2,30 e. m., Månd. kl. 5 f. m. och 2,30 e. m., Tisd. kl. 7 f. m., Onsd. kl. 10,30 f. m., Torsd. kl. 6 f. m. samt Fred. och Lörd. kl. 7 f. m.

OBS. Följande turförändringar inträffa tillfölje trupptransporter: *a*) Fredagen den 15 Juli afgår ång. från Uddevalla **kl. 9,30 f. m.** (i stället för kl. 7) och *b*) Tisdagen den 23 Aug. afgår ång. från Uddevalla **kl. 11 f. m.** (i stället för kl. 7).

Göteborg—Lysekil—Saltkällan,

anlöpande mellanstationer:

Fr. Göteborg till Saltkällan:	Fr. Saltkällan till Göteborg:
Månd. kl. 12 midd. samt Torsd. och Lörd. kl. 8 f. m.	Sönd., Tisd. och Fred. kl. 7 f. m.

OBS. Tillfölje trupptransport afgår ång. Tisdagen den 23 Aug. från Saltkällan **kl. 5,30 f. m.** (i stället för kl. 7).

Uddevalla—Lysekil,

anlöpande mellanstationer:

Från Uddevalla till Lysekil:	Från Lysekil till Uddevalla:
Sönd., Månd., Tisd., Torsd., Fred. och Lörd. kl. 9 f. m. (= efter bantågets ankomst) samt derjemte Onsd. och Lörd. kl. 2 e. m.	Sönd. kl. 1 och 7 e. m., Månd., Tisd. och Torsd. kl. 1 e. m., Onsd. kl. 6 f. m., Fred. och Lörd. kl. 1,30 e. m. samt Lörd. derjemte kl. 6 f. m.

OBS. Tillfölje trupptransporter **inställas** ångarnes turer från Lysekil Fredagen den 15 Juli och Tisdagen den 23 Aug.

Uddevalla—Lyckorna—Ljungskile—Stillingsön,

anlöpande mellanstationer:

Fr. Uddevalla t. Ljungskile—Stillingsön:	Fr. Stillingsön—Ljungskile till Uddevalla:
Sönd. kl. 9 f. m., Tisd. kl. 5 e. m., Onsd. kl. 2 e. m., Torsd. kl. 5 e. m. och Lörd. kl. 2 e. m.	Sönd. kl. 6 e. m., Månd., Onsd., Fred. och Lörd. kl. 7 f. m. samt Lörd. jemväl kl. 6,45 e. m.

Från **Käringön** till **Uddevalla** är lägenhet med bantågsförbindelse Torsdagar, samt från **Uddevalla** till **Käringön** Fredagar och Söndagar.

OBS. Tillfölje trupptransporter inställas turerna Fredagen den 15 Juli och Tisdagen den 23 Augusti.

Vidare meddelа:
i Göteborg *J. B. Strömberg,* i Uddevalla *Bernh. Eckman.*

Vestkusten—Dalslands kanal.

Uddevalla—Lelångens banans tåg stå i förbindelse, i **Uddevalla** med båtar till Vestkustens badorter; i **Bengtsfors** genom passagerareångaren Flora till de, vid Dalslands kanal, for sin naturskönhet vidt bekanta platserna: Töcksfors, Lennartsfors, Gustafsfors, Årjeng m. fl. ställen.

199. Göteborg—Kristiania (inomskärs)

anlöpande **Lysekil, Tången** (Smögen eventuelt) **Fjellbacka, Grebbestad, Hafstensund** och **Strömstad,**

Ångf. OSCAR DICKSON, kapt. A. B. Johanson,	Ångf. ALB. EHRENSVÄRD, kapt. Victor Torén,
afgår fr. o. m. den 19 Juni tillsvidare:	afgår fr. o. m. den 24 Juni tillsvidare:
Fr. **Göteborg** Sönd. o. Torsd. 7,40 f. m.	Fr. **Göteborg** Fred. kl. 7,40 f. m.
» **Kristiania** Månd. o. Fred. 12 aft.	» **Kristiania** Sönd. kl. 12 aftonen.

Göteborg—Strömstad

anlöpande **Lysekil, Tången,** (Smögen eventuelt), **Fjellbacka Grebbestad** och **Hafstensund.**

Angf. **ALB. EHRENSVÄRD,** kapt. Victor Torén, afgår fr. o. m. den 24 Juni tillsvidare:
från **Göteborg** Tisdagar och Fredagar kl. 7,40 f. m.
» **Strömstad** Torsdagar och Måndagar kl. 8 f. m.

Marstrands kaj angöres af **OSCAR DICKSON** på Söndagar, på de öfriga resorna stoppa begge ångarna derstädes för båt.

Vidare meddelar *F. B. Wahlquist* Göteborg.

200. Göteborg—Kristiania (inomskärs)

anlöpande **Marstrand*, Lysekil, Tången, Bovallstrand, Fjellbacka, Grebbestad,** Hafstensund och **Strömstad**
afgår snabbgående för passagerare komfortabelt inredda
ångaren **GÖTEBORG,** kapten G. A. Miltopæus, fr. Göteborg Onsdagar och Lördagar kl. 7,40 f. m.
» Kristiania kl. 12 natten till Söndag och Fredag.
Bovallstrand anlöpes Onsdagar nordvart, Söndagar sydvart.

ångaren **UDDEVALLA,** kapten John Ohlsson, fr. Göteborg Månd. kl. 7,40 f. m.
» Kristiania Tisd. natt kl. 12.

* **Marstrands kaj** anlöpes alla resor.

Närmare meddelа: i Kristiania *Berg-Hansen,* i Göteborg *J. B. Strömberg.*

Obs. Ångbåtskommissionär J. B. Strömberg i Göteborg spedierar gods snabbt och billigt.

209. Göteborg—Trollhättan.

Ångf. **TURISTEN,** kapt. Gust. Strandberg, afgår

från Göteborg:	från Trollhättan:
hvar Tisd., Torsd. o. Lörd. kl. 8 f. m.	hvarje Månd., Onsd. o. Fred. kl. 8 f. m.

medtagande passagerare och fraktgods.
Vidare meddelar: i Trollhättan *O. Tyberg,* i Göteborg *Tycho Roberg,* Skeppsbron 1.

Göteborg—Trollhättan—Vargön—Venersborg.

Passagerareångarne **ELFKUNGEN** och **NECKEN** underhålla regulier förbindelse mellan ofvannämnda stationer sålunda:

»ELFKUNGEN», kapt. Alfr. Andersson.	»NECKEN», kapt. B. Clasé.
Fr. Göteborg T., Th. o. L. kl. 7 f. m.	Fr. Göteborg M., O. o. F. kl. 7 f. m.
» Ströms sluss samma d. » 11 »	» Ströms sluss samma d. » 11 »
» Trollhättan » » » 3 e. m.	» Trollhättan » » » 3 e. m.
Fr. Venersborg M., O. o. F. kl. 7 f. m.	Fr. Venersborg T., Th. o. L. kl. 7 f. m.
» Vargön samma d. » 8,30 »	» Åkersvass samma d. kl. 10,30 »
» Åkersvass » » » 11 »	» Ströms ned. sl. » » » 12,30 e. m.
» Ströms nedre sluss » » » 1 e. m.	

God restauration finnes ombord.

Tur och returbiljetter gälla å båda ångarne hela seglationsåret.

Endast »Elfkungen» anlöper Vargön.

Göteborg—Trollhättan—Venersborg—Kristinehamn.

Ångaren **HERMES,** kapt. J. Brattberg, underhåller undersommarmånaderna regulier förbindelse mellan nedannämnde stationer sålunda:

Fr. Göteborg hvarje Onsd. kl. 5 e. m.	Fr. Kristinehamn hv. Lörd. kl. 6 e. m.
Pass. Ström » » » 9 »	Pass. Venersborg » Sönd. » 6 f. m.
Fr. Trollhättan » Thorsd. » 3 f. m.	» Trollhättan » » » 9 »
Pass. Venersborg hvarje Thorsd. morg. anl. t. Kristinehamn Th. omkr. kl. 5 e. m.	T. Göteborg hv. Sönd. omkr. » 6 e. m.

medtagande passagerare och fraktgods.

Tur- och returbiljetter säljas med 25 % rabatt och gälla för hela seglationsåret.

Fartygets kommissionärer äro: i Göteborg Herrar *Carl Sjöberg & C:o,* i Trollhättan Herr *O. Tyberg,* i Venersborg Herr *E. A. Wernbom,* i Kristinehamn Herrar *C. J. Andersson & C:o.*

210. Göteborg—Trollhättan—Venersborg—Karlstad.

Stålångarne »**KARLTSAD**» och »**FORSHAGA**» underhålla regelbunden förbindelse mellan nedannämde stationer under sommarmånaderna sålunda:

»KARLSTAD» kapt. Aug. Uppvall.			»FORSHAGA» kapt. Fr. Lauhrén.		
Från Göteborg, onsd.	6	e. m.	Från Göteborg, lörd.	6	e. m.
» Trollhättan, thorsd.	8	f. m.	» Trollhättan, sönd.	8	f. m.
» Venersborg, »	7	»	» Venersborg, »	7	»
Till Karlstad, thorsd. omkr.	6	e. m.	Till Karlstad, sönd. omkr.	6	e. m.
Från Karlstad, lörd.	7,30	e. m.	Från Karlstad, tisd.	7,30	e. m.
» Venersborg, sönd.	6	f. m.	» Venersborg, onsd.	6	f. m.
» Trollhättan, »	8	»	» Trollhättan, »	8	»
Till Göteborg, sönd. omkr.	6	e. m.	Till Göteborg, sönd. omkr.	6	e. m.

☛ **Tur- och returbiljetter,** gällande å båda ångarne under seglationsåret, säljas med 25 % rabatt.

Fartygens Kommissionärer:
i Karlstad *I. H. Lindbergs Eftr.*
i Göteborg *Carl Sjöberg & C:o.*

211. Göteborg—Lidköping—Kristinehamn—Karlstad,

Under sommarmånaderna 1898 afgå:

Ångf. LIDKÖPING, kapt. John Wallin.			Ångf. EOS, kapt. J. G. Ahlberg.		
Uppresan:			Uppresan:		
från Göteborg hvar	Lörd. kl.	12 m.	från Göteborg hvar	O. kl.	12 m.
Pass. Ström »	» »	4 em.	Pass. Ström »	» »	4 em.
» Åkerström »	» »	5,30 »	» Åkerström »	» »	5,30 »
» Trollhättan »	» »	7,30 »	» Trollhättan »	» »	7,30 »
från Venersborg »	» »	10 »	från Venersborg »	» »	10 »
till Kinnekulle (Hellek.)	S. kl.	4 fm.	till Kinnekulle (Hellek.)	T. »	4 fm.
från D:o hvar	» »	4,15 »	från D:o hvar	» »	4,15 »
till Lidköping	» »	5,15 »	till Lidköping	» »	5,15 »
från D:o »	M. »	2 »	från D:o »	F. »	2 »
» Kinnekulle (Hellek.)	» »	3 »	» Kinnekulle (Hellek.)	» »	3 »
till Mariestad hvar	» »	5 »	till Mariestad	» »	5 »
från D:o »	» »	7 »	från D:o	» »	8 »
till Kristinehamn	» »	12,30 em.	till Karlstad	» »	2 em.
från D:o	» »	5 »	från D:o	» »	4 »
till Karlstad	» »	8,30 »	till Kristinehamn	» »	8 »
Nedresan:			Nedresan:		
från Karlstad hvar	M. kl.	10,30 em.	från Kristinehamn hvar	L. kl.	3 fm.
» Mariestad »	T. »	6 fm.	» Mariestad	» »	10 »
» Kinnekulle (Hellek.)	»	8 »	» Kinnekulle (Hellek.)	» »	12 m.
» Lidköping hvar	»	11 »	från Lidköping natt. mell.	L. o. S.	
» Venersborg	» »	5 em.	» Venersborg hvar	S. kl.	6,30 fm.
Pass. Trollhättan »	» »	7 »	Pass. Trollhättan	» »	f. m.
» Åkerström »	» »	8,30 »	» Åkerström	» »	
» Ström »	» »	10 »	» Ström	» »	
till Göteborg	» Onsd. morgon.		till Göteborg	» »	på e. m.

☛ Sommarturerna börja den 1 Juni.

☛ Tur- och returbiljetter säljas med 25 % rabatt gällande under hela seglationstiden å båda fartygen.

☛ **Salong för däckspassagerare finnes å båda fartygen.**

Fartygens kommissionärer äro: i Lidköping *Alfr. Jubel & C:o,* i Venersborg *Emil Berggren & C:o,* i Mariestad *John N. Kihlbom,* i Kristinehamn *Lilliesvärd & C:o,* i Karlstad *J. H. Lindbergs eftertr.* och i Göteborg *Carl Sjöberg & C:o.*

☛ Skulle någon förändring i ofvanstående afgångstider inträffa, skall derom i tid annonseras.

God och billig restauration. *Styrelsen.*

212. Dalslands kanal, norra delen.

Post- och Passagerareångaren **FLORA,** kapten Alfr. Andersson afgår

Måndagar, Onsd., Fred.:		Tisdagar, Thorsd., Lörd.:	
Från Töcksfors	7,30 f. m.	Från Årjeng	9,30 f. m.
» Sundsby	7,45 »	» Breviken	● »
» Lennartsfors	9,30 »	» Gustafsfors	11,00 »
» Bråtnäs	● »	» Torrskog	11,30 »
» Gustafsfors	11,00 »	» Gammerud	12,00 midd.
» Torrskog	11,30 »	» Herrenäs	● »
» Gammerud	12,00 midd.	Till Bengtsfors	1,00 e. m.
» Herrenäs	● »	Från Bengtsfors	3,00 »
Till Bengtsfors	1,00 e. m.	» Herrenäs	● »
Från Bengtsfors	3,00 »	» Gammerud	3,45 »
» Herrenäs	● »	» Torrskog	4,30 »
» Gammerud	3,45 »	» Gustafsfors	5,00 »
» Torrskog	4,30 »	» Bråtnäs	● »
» Gustafsfors	5,00 »	» Lennartsfors	6,45 »
» Breviken	● »	» Sundsby	8,00 »
Till Årjeng	7,30 »	Till Töcksfors	8,30 »

Obs. De med ● betecknade stationerna anlöpas endast vid flaggning.

Vid Bengtsfors står ångaren i förbindelse med tågen å Uddevalla—Lelångens jernväg. Gods medtages. Restauration omb.

Ångfartygsaktiebolaget »Bengtsfors—Nordmarken», adress Lennartsfors.

218. Göteborg—Halmstad—Norrköping.

Ångf. **CHAPMAN,** kapt. E. Mathson, afgår från:

Göteborg	S. 31 Juli 14 Aug.	morg.	Norrköping	S. 7 och 21 Aug.	morg.
Halmstad	» » » » »	afton.	Oskarshamn	M. 8 » 22 »	6 f. m.
Helsingborg	M. 1 och 15 Aug.	10 f. m.	Påskallavik	» » » » »	f. m.
Landskrona	» » » » »	1 e m.	Kalmar	» » » » »	8 e. m.
Malmö	» » » » »	6 »	Karlskrona	T. 9 » 23 »	6 f. m.
Ystad	T. 2 » 16 »	4 f. m.	Karlshamn	» » » » »	12 midd.
Åhus	» » » » »	12 midd.	Åhus	» » » » »	6 e. m.
Karlshamn	» » » » »	5 e. m.	Trelleborg	O. 10 » 24 »	6 f. m.
Karlskrona	O. 3 » 17 »	1 f. m.	Malmö	» » » » »	2 e. m.
Kalmar	» » » » »	10 »	Landskrona	» » » » »	5 »
Påskallavik	» » » » »	em.	Helsingborg	» » » » »	8 »
Oskarshamn	» » » » »	8 e. m.	Halmstad	Th. 11 » 25 »	morg.
t. Norrköp.	Th. 4 » 18 »	f. m.	t. Göteborg	» » » » »	midd.

medtagande passagerare och fraktgods.
Oxelösund anlöpes efter befälhafvarens bestämmelser.

Ångf. **KOLGA,** kapt. O. H. Sundell, afgår från:

Göteborg	S. 7 och 21 Aug.	morg.	Norrköping	S. 31 Juli 14 Aug.	morg.
Halmstad	» » » » »	afton.	Oskarshamn	M. 1 och 15 »	6 f. m.
Helsingborg	M. 8 » 22 »	10 f. m.	Påskallavik	» » » » »	eft. last.
Landskrona	» » » » »	1 e. m.	Kalmar	» » » » »	8 e. m.
Malmö	» » » » »	6 »	Karlskrona	T. 2 » 16 »	6 f. m.
Ystad	T. 9 » 23 »	4 f. m.	Karlshamn	» » » » »	12 midd.
Åhus	» » » » »	12 midd.	Åhus	» » » » »	6 e. m.
Karlshamn	» » » » »	5 e. m.	Trelleborg	O. 3 » 17 »	6 f. m.
Karlskrona	O. 10 » 24 »	1 f. m.	Malmö	» » » » »	2 e. m.
Kalmar	» » » » »	10 »	Landskrona	» » » » »	5 »
Påskallavik	» » » » »	ev. e. last.	Helsingborg	» » » » »	8 »
Oskarshamn	» » » » »	8 e. m.	Halmstad	Th. 4 » 18 »	morg.
t. Norrköping	Th. 11 » 25 »	f. m.	t. Göteborg	» » » » »	midd.

medtagande passagerare och fraktgods.
Oxelösund anlöpes efter befälhafvarens bestämmelser.
Kommissionärer äro: i Norrköping Hrr *P. Janson & C:o,* i Oskarshamn Hr *O. Funkqvist,* i Borgholm Hr *A. R. Högstedt,* i Påskallavik Hr *O. Kask,* i Kalmar Hrr *Sven Söderbergh & Bolin,* i Karlskrona Hr *W. L. Thörn,* i Karlshamn Hr *C. F. Söderbergh & Son,* i Åhus Hr *J. Ek,* i Ystad Hr *Carl Gram,* i Trelleborg Hr *G. Smith,* i Malmö Hr *Thomée & C:o,* i Landskrona *W. Fritsch,* i Helsingborg Hr *C. G. Stavenius,* i Göteborg Hr *F. B. Wahlquist,* i Halmstad Hr *F. Hammar.*

219. Göteborg—Norrland.

Ångf. **TITANIA, VESTA** och **ÖSTERSJÖN.**

En af ofvanstående ångare afgår från Göteborg **hvarje Fredag,** anlöpande Helsingborg, Landskrona, Malmö, Ystad, Karlshamn, Karlskrona, Kalmar, Oskarshamn (af Vesta), Gefle, Söderhamn, Hudiksvall, Sundsvall, Hernösand, Holmsund (Umeå)

Kommissionärer äro: i Ursviken (Skellefteå) Hr *H. C. Klockhoff,* i Umeå Hr *A. Turdfjæll,* i Hernösand Hr *H. Törnsten,* i Sundsvall Hr *O. B. Joachimson,* i Hudiksvall Hr *J. E. Arndt,* i Söderhamn Hr *J. F. Brolin,* i Gefle Hr *V. Dryselius,* i Oskarshamn Hr *O. Funkqvist,* i Kalmar Hrr *Sven Söderbergh & Bolin,* i Karlskrona Hr *V. L. Thörn,* i Karlshamn Hr *C. F. Söderbergh,* i Ystad Hr *C. Gram,* i Malmö Hrr *Thomée & C:o,* i Landskrona Hr *W. Fritsch,* och i Göteborg Hr *E. P. Liedquist,* för Vesta samt för de öfriga *F. B. Whalquist.*

227. Stettin—Ystad—Malmö—Göteborg—Christiansand—Stavanger—Bergen.

Regulier förbindelse hvarje åttonde dag emellan ofvanstående platser upprätthålles af Ångfartygs-Aktiebolaget Nornans förstklassiga, snabbgående och för passagerare beqvämt inredda ångare **NIORD, NORNAN** och **IRIS**
med afgång från Stettin hvarje Thorsdags förmiddag,
» Bergen hvarje Söndags morgon.
» **Göteborg** till **Bergen hvarje Tisdag kl. 4 e. m.**
» Göteborg till Stettin hvarje Thorsd. kl. 4 e. m.

Närmare upplysningar meddelа: i Stettin Hr *William Schroeder,* i Ystad Hr *F. Stålhammar,* i Malmö Hr *Simon Edström,* i Christiansand Hr *F. Preuss,* i Stavanger Hr *N. B. Sörensen,* i Bergen Hr *Otto Hansen,* i Göteborg Hrr *Borlind, Bersén & C:o* och **Th. Ahrenberg,** Hufvudredare.

GÖTEBORG SÖDERUT.

228. Göteborg—Köpenhamn.

via **Helsingborg, Landskrona** och **Malmö**

är för passagerare en snabb och beqväm lägenhet med bolaget Södra Sveriges utmärkta passagerareångare hvarje Måndag kl. 4 e. m., Onsdag kl. 6 e. m. samt Thorsdag och Lördag kl. 4 e. m. Resande **från Köpenhamn till Göteborg** torde observera att ett af fartygen afgår från Malmö till Göteborg hvar Söndag, Tisdag, Thorsdag och Fredag kl. 2. e. m., efter Köpenhamns-båtens och snälltågens ankomst samt från Helsingborg hvar Söndag, Tisdag, Thorsdag och Fredag kl. 8 e. m.

Fartygen invänta Öresundsbåtens ankomst.

229. Göteborg—Köpenhamn—Stettin.

Emellan ofvannämnde hamnar underhålles regulier direkt förbindelse af snabbgående och för passagerare beqvämt inredda postångarne

H. I. PRIOR och **DRONNING LOVISA**
kapt. F. E. Funder, kapt. J. Thögersen.

**Från Göteborg till Köpenhamn Månd. o. Thorsd. kl. 6 e. m

242. **Göteborg—London**

Torsdagar kl. 12 midd.

London—Göteborg

Fredags förmiddagar från Millwall Docks och under säsongen från Tilbury kl. 2 e. m., dit korresponderande tåg afgår från Fenchurch Street station kl. 12,38 e. m.

Snabbaste och beqvämaste förbindelse med **Ångfartygsaktiebolaget Thules** förstklassiga ångare

THULE, kapt. F. O. Ewerlöf,
THORSTEN, kapt. C. M. Ericsson,

(eller eventuelt andra ångare). **Obs.!** Kortaste öfverfarten för »THULE» har varit 38 timmar och jernvägsresan tager blott en timme.

Första klass salonger och hytter äro belägna midskepps liksom musik- och damrum. Badrum och röksalong. Elektriskt ljus.

1:sta och 2:dra klassens passagerare landsättas (när tidvattnet så tillåter) och emottagas vid Tilbury och befordras med jernväg till eller ifrån Fenchurch Street Station på rederiets bekostnad.

Gods lossas och lastas i Millwall Docks.

Närmare upplysningar lemnas:

för THULE af *Olof Melin & Son*, Göteborg, och *Phillipps & Graves*, Botolph House, Eastcheap, London, E. C.

för THORSTEN af *Wilson & C:o*, Göteborg, och *W. E. Bott & C:o*, 1 East India Avenue, London, E. C.

Bolagets ångare CARL XV och FRITHIOF trafikera samma linie men returnera via Sunderland eller annan kolhamn.

Göteborg—Granton

(helt nära Edinburgh & Leith och c:a 1 timma pr jernväg från Glasgow.)

Granton—Göteborg.

Förbindelse mellan dessa platser underhålles en gång i veckan, med afgång från Göteborg hvarje Fredags middag kl. 12 och från Granton samma dag vid första högvatten, af bolagets ångare **BELE,** kapt. A. Wahlström,
ALBERT EDWARD, kapt. J. G. Lomberg,

eller eventuelt andra ångare.

Närmare upplysningar rörande dessa ångare lemnas af *Olof Melin & Son*, Göteborg, och *Chr. Salvesen & C:o*, Granton, Leith & Glasgow.

S. T. A. 05873 **Olof Melin,** Hufvudredare.

243. **Göteborg—Grimsby.**

Resan öfver Nordsjön endast 40 timmar.

Wilsonliniens Kongl. post-ångfartyg.

Salonger och hytter midskepps. Elektriskt ljus. Badrum. Dam- och röksalonger.

ROLLO, kapt. A. Williams, 1,800 tons,
CAMEO, kapt. R. Potter, 1,500 tons,

eller andra motsvarande fartyg afgå alternativt från Göteborg hvarje **Onsdag kl. 1 e. m.,**
» Grimsby hvarje **Onsdag kl. 12 på natten** eller så snart derefter som tidvattnet tillåter.

Jernvägståg afgå till London med korta mellanrum. Tiden omkring 4 timmar. **WILSON & C:o,** Göteborg.

244. **Göteborg—Hull.**

Kortaste resa öfver Nordsjön, 35 à 40 timmar:

Wilsonliniens Kongl. post-ångfartyg.

Salonger och hytter midskepps. Elektriskt ljus. Badrum. Dam- och röksalonger.

ARIOSTO, kapt. Fred. Dossor, 2,500 tons,
ROMEO, kapt. Rob. Watson, 2,200 tons,

eller andra motsvarande fartyg afgå alternativt från Göteborg hvarje **Fredag kl. 1 e. m.,**
» Hull hvarje **Lördags eftermiddag kl. 4** eller så snart derefter som tidvattnet tillåter.

För undvikande af uppehåll i Hull är ett nytt tåg insatt afgående hvarje Söndag

från Hull	Kl. 11,30 f. m.
anländ. till London	» 4,45 e. m.

i tid för alla kontinentala tåg.

För att passagerare till Sverige med säkerhet kunna anlända till Hull innan fartygen afgå Lördagar böra de afresa

från London, Kings Cross	Kl. 10,55
» **Edinburgh**	» 10,00
» **Liverpool** Exchangne S:t	» 11,15

samma förmiddag.

Särskilda Wilsonliniens expresståg medförande restaurationsvagnar afgå från Kings Cross station, London, hvarje Lördag kl. 10,55 f. m. och anlända till Hull kl. 3,10 e. m.

Wilson & C:o, Göteborg.

OBS.! Smöret afkyles i fartygen af s. k. refrigerators, torra kylmaskiner, och fortskaffas, mot genomgående frakter, i kylvagnar till alla platser i Storbritannien.

245. **Göteborg—Antwerpen.**

Regulier förbindelse mellan dessa platser underhålles tillsvidare af Kongl. Post- och Passagerareångarne

OLOF WIJK, kapt. I. F. Aminoff,
JAMES J. DICKSON, kapt. E. Sundström,

med afgång från Göteborg hvarje Fredags middag kl. 12 och från Antwerpen hvarje Fredags morgon. Öfverresa c:a 52 timmar. Biljettpriset 1:sta klass kronor 54 inclusive vivre. Snabbaste och billigaste väg till Paris.

Närmare meddela:
i Antwerpen Hrr *G. de Keyser & C:o*,
i Göteborg Hrr *Jonsson, Sternhagen & C:o.*

S. T. A. 06240.

ÅNGBÅTSTURER

som icke beröra Stockholm eller Göteborg.

260. **Ångbåts-Aktiebolaget Österdalarne.**

Turlista, gällande från den 1 Juni till den 31 Augusti 1898 **å linien Insjön—Leksand—Rättvik—Mora—Orsa.**

Från Orsa ..... Tisd., Onsd., Torsd. 6[15], Thorsd. och Fred. 4[30].
Till Mora ..... » » » 7[40], » » » 5[30].

Stationer	Söndagar		Alla dagar utom Söndagar		Stationer	Söndagar		Alla dagar utom Söndagar	
Från Mora ...	6[45]	—	8[15]	—	Från Insjön ...	11[45]	4[40]	12[15]	4[40]
Till Rättvik ...	9[00]	—	—	—	Till Leksand	12[20]	5[15]	1[00]	5[15]
Från » ...	9[05]	2[45]	—	—	Från » ...	1[15]	5[25]	—	5[26]
Till Leksand...	10[30]	4[00]	10[50]	—	Till Rättvik ...	2[40]	6[55]	—	—
Från » ...	11[00]	4[05]	11[00]	2[15]	Från » ...	—	7[00]	—	—
Till Insjön ...	11[30]	4[35]	11[30]	2[45]	Till Mora	—	9[20]	—	8[00]

Från Mora..... Månd., Onsd., Thorsd. o. Fred. 1[30], Tisd. 8[20].
Till Orsa ..... » » » 3[00], » 9[45].
Från Leksand till Rättvik, **Lördagar 5[30].**
Obs. (Lörd. och Sönd. resande fr. Stockholm 9[00] i Rättvik 6[55])
Från Rättvik till Mora och Orsa Månd. och Fred. 10[00], Fred. återvänder ångb. fr. Orsa 4[30], fr. Mora 6[00], ank. till Rättvik 8[30].

Tiden från och med kl. 6[00] på aftonen till och med 5[59] på morgonen angifves genom understrukna minutsiffror.

Persontaxa.

Från Insjön	Till Leksand I	Till Leksand III	Till Rättvik I	Till Rättvik III	Till Mora I	Till Mora III	Till Orsa I	Till Orsa III
Enkel tur	0,50	0,30	1,50	0,80	2,50	1,25	3,00	1,50
1 dygns tur o. ret.	0,50	0,30	1,50	0,80	2,50	1,25	3,00	1,50
15 » » » »	0,75	0,45	2,25	1,50	3,75	1,90	4,50	2,25

Sammanlagda biljettpriset för resa öfver Insjön mellan nedanstående stationer och Stockholm.

	1:a kl. å ångb. och 2:a kl. å jernväg		1:a kl. å ångb. och 3:e kl. å jernväg		3:e kl. å såväl ång båt som jernväg	
	Enkel t.	15 dagars tur o. ret.	Enkel t.	15 dagars tur o. ret.	Enkel t.	15 dagars tur o. ret.
Orsa	18,05	25,20	13,00	18,30	11,50	16,05
Mora	17,55	24,45	12,50	17,55	11,25	15,70
Rättvik	16,55	22,95	11,50	16,05	10,80	15,00
Leksand	15,55	21,45	10,50	14,55	10,30	14,25

Direkta biljetter, såväl enkla som tur- och retur, de senare gällande 14 dagar, mellan Mora ångbåtsstation och Stockholm Central tillhandahållas.

Obs.! Rundresekupongerna Rättvik—Mora och Mora—Orsa (eller omvändt) gälla för resa antingen med jernväg eller ångbåt, då sådan går.

265. **Till Jemtlands Fjäll och Sjöar!**

Ångfartyget **»THOR»** eller **»ÅRESKUTAN»** å **Kallsjön** afgå från och med början af innev. års seglationstid till 10 Juli:

Från Bonäset hvarje Tisdag och Fredag kl. 2 e. m. till **Kallströmmen** och **Sundet** samt återvänder från Sundet hvarje Onsdag och Lördag kl. 8,30 f. m.

Från och med den 10 Juli afgår fartyget **från Bonäset** hvarje Måndag och Fredag kl. 2 e. m. samt Onsdag kl. 9 f. m., samt återvänder från Sundet hvarje Tisdag och Lördag kl. 8,30 f. m. samt Thorsdag kl. 3,30 e. m.

Lappmessor ega rum i Kolåsens lappkapell 26 Juni, 24 Juli och 21 Augusti. Ångbåt afgår från Bonäset dagen förut kl. 2 e. m. samt återvänder på eftermiddagen efter messan, från Kallsedet kl. 5 e. m. med ankomst till Bonäset omkring kl. 9 e. m.

Turen från Sundet till Bonäset Lördagen 25 Juni, Lördagen 23 Juli och Lördagen 20 Augusti inställes.

Huså Mejeri, (Fäviken) **Kyrkbyn, Huså** och **Rör** anlöpas. **Smedjeviken** och **Böhle** anlöpas efter aftal.

Restauration finnes ombord.

Ångaren **»LITEN»** å **sjön Jufveln** afgår efter »Thors» eller »Åreskutans» ankomst till Kallströmmen öfver sjön Jufveln till **Äcklingsedet,** hvarifrån finnes en 2 kilometer lång väg öfver Edet och sjön Äcklingen till **Kolåsen** samt återvänder **från Äcklingsedet,** Onsdag och Lördag kl. 8,30 f. m. samt efter den 11 Juli Tisdag och Lördag kl. 8,30 f. m. samt Torsdag kl. 3,30 e. m. och inträffar i tid vid Kallströmmen för passagerare att medfölja öfver Kallsjön. Turen från Äcklings. edet till Kallsedet inställes d. 25 Juni, 23 Juli och 20 Augusti.

Ångaren **»FREJ»** å **sjön Anjan** afgår efter »Thors» eller »Åreskutans» ankomst till Sundet från Anjehem med anlöpande af **Backsjönäset,** och **Sågen** vid tillsägelse, till **Melen,** hvarest vid dervarande gästgifveri så väl logis som skjuts kan erhållas, samt återvänder Onsdag och Lördag kl. 5,30 f. m. samt efter den 11 Juli Tisdag och Lördag kl. 5,30 f. m. samt Torsdag kl. 12,30 e. m. och ankommer i så god tid att passagerare medhinna turen öfver Kallsjön. Den 25 Juni, 23 Juli och 20 Augusti uppskjutes nedgående turen till kl. 2 e. m.

Fartygen uthyras äfven för extra turer.

Seglationsföreningen.

266. **Ångbåtsturer å Storsjön i Jemtland.**

Ångarne **»KARL XV»**, **»THOMÉE»** och **»ÖSTERSUND».**

Alla dagar afgår en af ångarne från **Östersund** till **Berg** kl. 3,30 e. m samt från **Berg** till **Östersund** kl. 6 f. m., Tisdagar, Onsdagar, Fredagar och Lördagar **Östersund—Hallen—Qvitsle** kl. 4 e. m.,

Onsdagar, Fredagar och Lördagar **Qvitsle—Hallen—Östersund** kl. 6 f. m. samt Lördagar kl. 9 e. m.

Fr. o. m. den 15/6 t. o. m. den 30/8 Söndagar **Östersund—Hallen** kl. 10 e. m., Måndagar **Hallen—Östersund** kl. 8 f. m. — Skjuts **Mattmar—Qvitsle** och **Hallen—Bydalen.** Söndagar utfärder. Befälhafvarne lemna upplysningar. (G. 63505.)

267. **Sundsvall—Björneborg—S:t Petersburg**

Ångf. **CONCORDIA,** kapt. J. E. Grönblom, afgår:
Från **Sundsvall** till **S:t Petersburg** den 28 Juli, den 11 och 25 Aug. e m.
Från **S:t Petersburg** den 21 Juli. 4 och 18 Aug.
Obs. Snabbaste lägenhet till Södra Finland via Sundsvall.
Agent i Sundsvall: *O. B. Joachimson.*

Sundsvall—Hernösand—Vasa.

Ångf. **SUNDSVALL,** kapt. P. Aug. Åström, afgår:
från **Sundsvall Tisdagar kl. 2 e. m.**
» **Vasa Torsdagar kl. 5 e. m.**
Efter 1 Augusti.
Från Sundsvall Måndagar på middagen.
» Vasa Torsdagar i dagningen.
Expedition i Sundsvall *O. B. Joachimson*, i Hernösand *O. G. Andersson*, och i Vasa *Valdemar Schauman.* (Utan förbindelse.)

270. **Sundsvall—Haparanda**

Ångf. **NORRLAND,** kapt. J. V. Godin, afgår från

Sundsvall	10, 19, 28 Aug.	5 f. m.	
Hernösand	» » » »	12 mid.	
Örnsköldsvik	» » » »	7 e. m	
Nordmaling	11, 20, 29 »	3 f. m.	
Umeå (Holms.)	» » » »	10 »	
Sikeå	» » » »	3 e. m.	
Skellefteå (Ursv.)	12, 21, 30 »	3 f. m.	
Kåge	» » » »	8 »	
Piteå	» » » »	2,30 e.m.	
Luleå	13, 22, 31 »	4 f. m.	
Töre	» » » »	9 »	
Kalix	» » » »	1 e. m.	
till Haparanda.			
Haparanda	14, 23 Aug.	1 Sept.	5 f.m.
Luleå	» » » »		2 e.m.
Piteå	15, 24 »	2 »	4 f.m.
Kåge	» » » »		10 »
Skellefteå (Ursv.)	» » » »		1,30 em.
Sikeå	16, 25 »	3 »	4 f.m.
Umeå (Holms.)	» » » »		10 »
Nordmaling	» » » »		3 e.m.
Örnsköldsvik	» » » »		8 »
Hernösand efter skedd lossning.			
till Sundsvall.			

Sundsvall—Luleå m. fl. platser.

Ångf. **ELIAS SEHLSTEDT,** kapt. J. B. Sydow, afgår från

Sundsvall	3, 12, 21 Aug.	4 f. m.	
Hernösand	» » » »	12 midd.	
Örnsköldsvik	» » » »	7 e. m.	
Husum	4, 13, 22 »	4 f. m.	
Nordmaling	» » » »	8,30 »	
Norrbyskär	» » » »	11,30 »	
Umeå	» » » »	4 e. m.	
Holmsund	» » » »	6,30 »	
Ratan	5, 14, 23 »	3 f. m.	
Gumboda	» » » »	6 »	
Kallviken	» » » »	9 »	
Skellefteå (Ursv.)	» » » »	3 30 e. m.	
Kåge	6, 15, 24 »	3 f. m.	
Byske	» » » »	5 »	
Piteå	» » » »	11 »	
till Luleå.			
Luleå	7, 16, 25 Aug.	4 f. m.	
Piteå	» » » »	10 »	
Byske	» » » »	2 e.m.	
Kåge	» » » »	6 »	
Skellefteå (Ursv.)	8, 17, 26 »	3 f. m.	
Kallviken	» » » »	7 »	
Gumboda	» » » »	9,30 »	
Sikeå	— — — —	—	
Ratan	8, 17, 26 »	12 midd.	
Umeå	» » » »	5,30 e.m.	
Holmsund	9, 18, 27 »	4 f. m.	
Norrbyskär	» » » »	7 »	
Nordmaling	» » » »	10 »	
Husum	» » » »	1,30 e.m.	
Örnsköldsvik	» » » »	5 »	
Hernösand efter slutad lossn. o. lastn. till Sundsvall.			

Fartygens kommissionärer äro: i Sundsvall *O. B. Joachimson*, Hernösand *Fr. Ramström*, Örnsköldsvik *Carl A. Nordeman*, Husum *Carl Huss*, Nordmaling *G. A. Landström*, Umeå och Holmsund *C. E. Dahlbom*, Ratan *A. Landergren*, Sikeå *Hj. Stenberg*, Gumboda *J. O. Rydin*, Kallviken *A. A. Öberg*, Ursviken *H. C. Klockhoff*, Kåge *C. F. Granberg*, Byske *E. Östlund*, Piteå *Axel Markström*, Luleå *F. Backteman & C:o*, Töre *A. Lindgren*, Haparanda *Z. Sipola.*

Sundsvall—Luleå.

Ångf. **FALKEN,** kapt. Rob. Fahlman afgår från

Sundsvall	6, 16, 25 Aug.	4 f. m.	
Hernösand	» » » »	11 »	
Örnsköldsvik	» » » »	6 e. m.	
Husum	7, 17, 26 »	4 f. m.	
Nordmaling	» » » »	8 »	
Mo ångsåg	» » » »	11 »	
Umeå	» » » »	4 e. m.	
Holmsund	» » » »	7 »	
Ratan	8, 18, 27 »	3 f. m.	
Sikeå	» » » »	6 »	
Kallviken	» » » »	9 »	
Skellefteå (Ursv.)	» » » »	3 e. m.	
Kåge	9, 19, 28 »	3 f. m.	
Byske	» » » »	5 »	
Åbyn	» » » »	7,30 »	
Piteå	» » » »	12 midd.	
till Luleå.			
Luleå	10, 20, 29 Aug.	4 f. m.	
Piteå	» » » »	10 »	
Åbyn	» » » »	1,30 e. m.	
Byske	» » » »	4 »	
Kåge	» » » »	7 »	
Skellefteå	11, 21, 30 »	8 f. m.	
Kallviken	» » » »	7,30 »	
Sikeå	» » » »	11 »	
Ratan	» » » »	1 e. m.	
Umeå (Holms.)	» » » »	6 »	
Mo ångsåg	12, 22, 31 »	6 f. m.	
Nordmaling	» » » »	9 »	
Husum	» » » »	12 midd.	
Örnsköldsvik	» » » »	3 e. m.	
Hernösand	13, 23 Aug.	1 Sept.	2 f. m.
till Sundsvall			

Fartygets kommisionärer äro: i Sundsvall *O. B. Joachimson*, i Hernösand *N. Hamberg*, i Örnsköldsvik *J. W. Grundberg*, i Husum *C. Huss*, i Nordmaling *G. A. Landström*, i Mo ångsåg *Ström*, i Holmsund *C. Huss*, i Husum *C. E. Dahlbom*, i Ratan *Axel Landergren*, i Sikeå *G. W. Andersson*, i Kallviken *A. Öberg*, i Ursviken *H. C. Klockhoff*, i Kåge *C. F. Granberg*, i Byske *Edv. Östlund*, i Åbyn *C. A. Högman*, i Piteå *Ax, Markström*, i Luleå *Alfr. Larsson.*

272. **Turistled på Ångermanelfvens södra gren.**

Helgum—Ramsele.

Ångaren **PRIMUS** afgår
från **Helgum kl. 7,30 f. m.,** från **Utanede kl. 2,15 e. m.**
Ångaren **RAMSELE** afgår
från **Edsele-bro kl. 8 f. m. och 2 e. m,**
» **Ramsele kl. 12 f. m. och 5 e. m.**

Beqväma åkdon för färden mellan Utanede och Edselebro finnas.

Tåg afgår från Sollefteå kl. 6 f. m. och framkommer straxt efter kl. 7 f. m. till Helgums jernvägsstation, hvarefter ångaren PRIMUS afgår kl. 7,30 uppför Fax-elfven, samt återkommer till Helgum före tågets afgång till Stockholm kl. 6 e. m.

God Restauration finnes på ång. Primus.
Fri spedition af fraktgods vid Utanede.

Sollefteå den 23 Maj 1898.

Styrelsen.

273. **Norrlands berömdaste turistled.**

Sundsvall—Indalselfven—Bispgårdens

trafikeras af combinerade

ångarne **TURISTEN, INDALEN** och **LIDEN** till **Utanede;** vidare med skjuts 12 kilometer till **Bispgårdens järnvägsstation.**

Uppför elfven.	*Nedför elfven.*
Fr. **Sundsvall** afg. ång. **Turisten**	Fr. **Utanede** afg. ång. **Liden**
söckendagar kl. 6 f. m. o. 2 e. m.	alla dagar kl. 11,30 f. m.
helgdagar » 7 » » 2,30 »	(då resande med morgontåget anländt från järnvägsstation.)

Biljettpris å ångarne 5 kr. För medlem af Sv. Turistföreningen 3,75. Skjuts Utanede—Bispgården eller tvärt om 2 kr. person, vanligt resgods inberäknadt. — God restauration finnes ombord å ångbåtarne.

Resande, som afgå på e. m. från Sundsvall, intill medium af augusti, erhålla godt och billigt nattlogi vid det idylliskt belägna Glimån.

Tillföljd af ångbåtspannornas rengöring inställas turerna på Indalselfven den 5, 6 och 7 Juli.

Ångermanelfven

Nordens praktfullaste turistled.

Hernösand—Sollefteå.

Eleganta passagerareångfartygen

STRÖMKARLEN, kapt. Axel Norén,
afgår **Söknedagar** fr. Hernösand kl. 7,50 f m.,
återvänder samma dagar från Sollefteå kl. 3,15 e. m.,
sön- o. helgdagar billighetsresor med eventuelt ändrade afgångstider.

SOLLEFTEÅ, kapt. Gotth. Neander,
afgår **Söknedagar** fr. Sollefteå kl. 7 f. m.,
söndagar kl. 8 f. m.,
återvänder **alla dagar** från Hernösand kl. 3 e. m.,
anländer till Hernösand omkr. kl. 12 midd.

Resande från Hernösand som ankomma med Strömkarlen till Sollefteå kl. 2,45 hinna fortsätta med nattåget till Stockholm eller Östersund och Trondhjem, då vistelsen derstädes blir c:a 2 timmar; äfven hinna resande som ankomma med förmiddagståget söderifrån till Sollefteå medfölja ång. »Strömkarlen» till Hernösand.

Ångaren står i direkt förbindelse med ankommande och afgående passagerarebåtar från och till Stockholm, Sundsvall och Örnsköldsvik.

Middag serveras ombord efter fartygets afgång från Hernösand kl. 3 e. m.

Således enda dagliga lägenheten sjöledes fr. Sollefteå och tvärtom för resande till Hernösand. Sundsvall och Stockholm. Söndag billighetsresor fr. Sollefteå och tvärtom.

Obs. Frukost fr. kl. 8,30 f. m.
middag » » 1,30 e. m.

1:a klassens restaurationer.

Färden å den naturskönа Ångermanelfven med en af dessa beqväma ångare bör ej försummas af någon, hvilken som turist besöker Norrland.

Kommissionär i Hernösand: *Fr. Ramström.*

Styrelserna

278. **Norrköping—Kalmar.**

Ångaren **ÖSTERN,** kapten Otto Ericsson, afgår från

Norrköping	Onsd. kl. 2	f. m.	
Vestervik	»	»12,30	e. m.
Gamleby	»	» 2,30	»
Vestervik	»	» 4	»
Oskarshamn	Thorsd. »	7	f. m.
Borgholm	»	»10,15	»
Till Kalmar	»	»12,30	e. m.
Kalmar	Fred. kl.	10,30	f. m.
Borgholm	» »	12,30	e. m.
Oskarshamn	» »	4	»
Vestervik	Lörd. i dagningen		
Till Norrköping	» kl.	1,30	e. m.

Obs.! Efter 1:sta Augusti blifver afgången från Vestervik till Oskarshamn, Borgholm och Kalmar Thorsdagsmorgnar i dagningen i stället för Onsdagsaftnar kl. 4.

Obs.! Källvik anlöpes enligt annons i Norrköpings tidningar. Tur- och returbiljetter gällande för seglationsåret säljas ombord.

God och billig restauration ombord.

Fartygets kommissionärer äro: i Norrköping hrr *P. Janson & C:o*, i Vestervik hr *V. Regnell*, i Gamleby hamnkapten *Holm*- i Oskarshamn konsul *A. Lundberg*, i Borgholm *A. R. Högstedt* och i Kalmar hrr *Sven Söderbergh & Bolin.*

Norrköping—Valdemarsvik.

Ångf. **SKÄRGÅRDEN,** kapten Alfred Johansson, afgår från Norrköping Onsdagar och Lördagar kl. 1,45 e. m.
» Valdemarsvik Tisdagar och Fredagar kl. 4 f. m.
anlöpande de vanliga mellanstationerna.
Närmare meddela i Norrköping *P. Janson & C:o.*

Oscarshamn—Ölands och Smålands hamnar.

279.

Tisdagar Ångfartyget **VIKING,** kapt I. Isaksson: kl. 2 e. m. från Oskarshamn till Alfvidsjöbodar, kl. 4 till Sandviken, kl. 5 till Mönsterås.

Onsdagar kl. 5 f. m. från Mönsterås till Påskallavik, kl. 7,30 till Wånevik, kl. 8 till Oskarshamn.

» kl. 3 e. m. från Oskarskamn till Wånevik, kl. 4

Thorsdagar till Påskallavik, kl. 4,30 till Mönsterås.

kl. 5 f. m. från Mönsterås till Sandviken, kl. 7 till Alfvidsjöbodar, kl. till Oskarshamn.

kl. 5 f. m. från Oskarshamn till Alfvidsjöbodar,

Fredagar kl. 7 till Sandviken, kl. 8,30 till Borgholm, kl. 10,30 till Kalmar.

Lördagar kl. 11 f. m. under Juni, Juli och Augusti månader från Kalmar till Borgholm, kl. 1 e. m. till Sandviken, kl. 3 e. m. till Alfvidsjöbodar, kl. 4 e. m. till Oskarshamn.

De tisdagar, då torgdag inträffar vid Alfvidsjöbodar, afgår ångaren VIKING från Oskarshamn kl. 5 f. m. till Alfvidsjöbodar. Från Alfvidsjöbodar kl. 2 e. m. till Oskarshamn.

Torgdagar vid **Alfvidsjöbodar** äro tisdagarne den 16 Augusti och 18 Oktober.

De tisdagar, då torgdagar inträffar vid Sandviken, afgår ångaren VIKING kl. 5 f. m. från Oskarshamn till Sandviken och kl. 2 e. m. från Sandviken till Oskarshamn.

Torgdagar vid **Sandviken** äro tisdagarne den 12 juli, 13 September och 8 November.

Onsdagarne efter föregående torgdag intages ordinarie turen från Påskallavik i vanlig tid på morgonen.

(Forts.)

Ångfartyget **BORGHOLM,** kapt. C. Nordström:

Måndagar	kl. 8 f. m. från Oskarshamn till Alfvidsjöbodar, kl. 10 till Sandviken, kl. 11,30 till Oskarshamn.
Tisdagar	kl. 5 f. m. från Oskarshamn till Påskallavik, kl. 6,30 till Tillingenabben, kl. 9,30 till Pataholm, kl. 11 till Borgholm, kl. 12,30 e. m. till Kalmar.
Onsdagar	kl. 10 f. m. från Kalmar till Borgholm, kl. 12 midd. till Pataholm, kl. 1 e. m. till Tillingenabben, kl. 3 till Påskallavik, kl. 6 till Oskarshamn.
Fredagar	(från och med 1 Juni) kl. 5 f. m. från Oskarshamn till Figeholm och kl. 7,30 f. m. från Figeholm till Oskarshamn.
»	(hela seglationstiden) kl. 1,30 e. m. från Oskarshamn till Figeholm, kl. 3 e. m. från Figeholm till Flivik och Solstadström.
Lördagar	kl. 5 f. m. från Solstadström till Flivik (eventuelt), Lindnäs och Vestervik.
»	kl. 2.30 e. m. från Vestervik till Lindnäs, Flivik (eventuelt), Solstadström och Oskarshamn

Obs.! Beqväma liggplatser och god restauration finnas om bord å båda fartygen.

Ångfartygen VIKING och BORGHOLM stå i förbindelse med i Oskarshamn anlöpande andra ångare och med Nässjö—Oskarshamns Jernväg beträffande fartygens afgångstider.

Fartygens kommissionärer äro: i Oskarshamn Hrr *Adolf Lundberg & C:o*, i Kalmar Herr *H. P. Holmström*, i Borgholm Herr *John Åberg*, i Mönsterås Herr *Frans Nilsson*, i Pataholm Herr *Edvard Luchtén*, i Tillingenabben Herr *Aug. Ankarberg*, i Figeholm Herr *N. J. Jonsson*, i Solstadström Herr *C. Ölander* och i Vestervik Herr *V. Regnell.*

330. **Arvika—Seffle.**

Passagerare-ångf. **NORDSTJERNAN** afgår:
Måndagar, Tisdagar, Onsdagar, Thorsdagar och Fredagar
från Arvika till Seffle kl. 5,30 f. m.
» Seffle » Arvika » 1,30 e. m.
samt Lördagar » Arvika » Seffle » 1,30 »
och Söndagar » Seffle » Arvika » 2,30 »

Passagerare-ångf. **SVEA** afgår:
Måndagar från Seffle till Arvika kl. 5 f. m.
Lördagar » Seffle » Arvika » 10 f. m.
Söndagar » Arvika » Seffle » 7 »

Ångbåtarnas turer stå i förbindelse med nattågets från Stockholm—Laxå—Arvika och snälltåget till och från Göteborg—Seffle.

Vidare meddelar *Teodor Traung*, Arvika.

Speditioner och omlastningar utföras prompt och billigast af Teodor Traung, Arvika. Rikstelefon n:o 20.

334. **Fryken-sjöarne.**

Post- och passagerareångaren **VICTORIA,** kapt. J. O. Bergström, underhåller under Juni, Juli och Augusti regulier förbindelse mellan **Sunne—Fryksta** och vice versa, alla dagar (äfven Söndagar) sålunda:

Afgår från **Sunne** kl. 5,30 f. m.
Ankommer till **Fryksta** före persontågets afgång kl. 8,23 f. m.
Afgår från **Fryksta** strax efter persontågets ankomst kl. 6,56 e. m.
Ankommer till **Sunne** kl. 10 e. m.

Dessa turer stå i förbindelse med alla morgon- och aftontåg vid Kil. Resande kan fara t. ex. från Stockholm, Göteborg eller Kristiania på morgonen och komma till Sunne på qvällen, eller tvärtom.

Tur- och returbiljetter säljas.

Restauration finnes ombord.

336. **Kinda Kanal.**

Ång. **»BROKIND»** kapten Barck och **NYA KINDA»,** kapt. Hulting afgå alternerande till den 1 September.

	Måndagar	Söndagar, Onsdagar, Torsdagar och Lördagar	Söndagar, Måndagar, Tisdagar, Torsdagar och Fredagar
Fr. Linköping	9.50 f.m.	7.00 f.m.	Fr. Horn ..... kl. 6.00 f.m.
» Hofvetorp	2.00 e.m.	11.00 »	» Hofby..... » 8.00 »
» Hofby ...	5.50 »	2.50 e.m.	» Hofvetorp. » 11.30 »
Till Horn.....	8.00 »	4.00 »	Till Linköping » 3.00 »

Obs. Fr. o. m. den 1 Sept. blifver afgångstiden från Linköping kl. 7 f. m.

Björkfors anlöpes endast första Tisdagen i hvar månad på resa till Linköping och första Torsdagen på resa från Linköping och blifver afgångstiden 1 timma sednare efter Björkfors anlöpits.

Välkänd restauration.

Telefon ombor i Hofva och Linköping.

Kommissionärer äro: i Horn *E. Pihl*, som anskaffar skjuts till Wimmerby m. fl., i Hofby *C. J. Ajaxson*, anskaffar skjuts till Kisa, i Linköping *W. Ljungstedt*, som meddelar vidare upplysningar.

338. **Fredrikshald—Strömstad.**

Passagerareångaren **OLAVA.**

Från Fredrikshald alla söknedagar kl. 5 f. m. och kl. 4. e. m. till Strömstad, hvarifrån returneras kl. 7,15 f. m. och kl. 6,30 e. m., anlöpande Sponvig och Gravningsund. Söndagar kl 9 f. m. till Strömstad hvarifrån returneras kl. 8 e. m.

Obs.! Korresponderar med Dalslandsbanan och Smaalensbanan.

Närmare meddela:

P. Bergman, Fredrikshald. — *G. A. Wennerberg*, Strömstad.

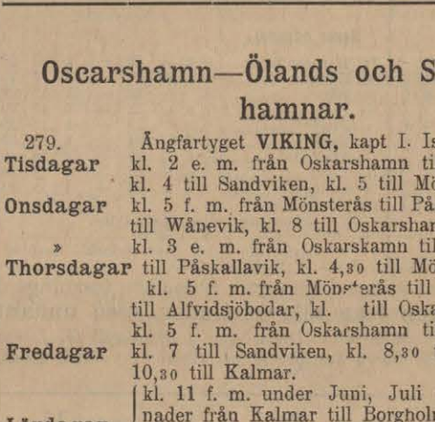
340. **Sjön Sommen.**

Ångf. **CARL JOHAN** afgår från Sommens station:
Måndagar och Torsdagar kl. 8 f. m. till **Bålnäs, Sånna, Sikhult** och **Norra Wi** samt åter kl. 1 e. m. till **Håredal,** derifrån kl. 3 till **Bålnäs** och **Sommen.**
Norraby anl. på Thorsdagar och **Tullerum** på Måndagar.
Fredagar kl. 8 f. m. till **Torpa** och **Norraby** samt derifrån kl. 1 e. m. till **Bålnäs, Håredal** och **Sommen.**
Lördagar kl. 8 f. m. till **Asby** återvänder kl. 1 e. m.
Restauration ombord. Hotell i Sommen.

Obs.! Måndag, Torsdag, Fredag i förbindelse med tåg norrut kl. 8,15 e. m. Lördag såväl norrut som söderut. På denna en af Sveriges mest naturskönа mindre insjöar fästes resp. resandes och turisters uppmärksamhet.

ÖSTER—VESTERGÖTLAND

350. **och tvärtom via HÄSTHOLMEN—HJO.**



Nybyggda och elegant inredda stålångaren **TRAFIK,** kapt. Eric Geintschein, *som i samband med bantågen å Mellersta Östergötlands, Fogelsta—Vadstena—Ödeshögs och Hjo—Stenstorps jernvägar uppehåller* **daglig** förbindelse för befordran af resande och gods *mellan Öster- och Vestergötland, Norrköping, Linköping, Göteborg m. fl. platser.*

Afg. fr. **Norrköping**	8,04 f. m.	1,54 e. m.	Afg. fr. **Göteborg**	7,50 f. m.	12,30 e. m.
» » **Linköping**	10,05 »	3,38 »	» » **Hjo**	1,50 e. m.	6,00 »
» » **Hästholmen**	3,10 e. m.	8,30 »	Ank. **Hästholmen**	2,50 »	7,00 »
Ank. till **Hjo**	4,10 »	9,30 »	» **Linköping** ...	6,26 »	—
» » **Göteborg**	10,00 »	—	» **Norrköping**	9,14 »	—

Tur- och returbiljetter gälla 8 dagar.

Biljettpris är mellan Hästholmen och Hjo: enkel biljett: Salong 1: 40. Däck 80. Tur- och returbiljett: Salong 2: 10. Däck 1: 20.

Se vidare tidtabellen för bantågen å Mellersta Östergötlands, Fogelsta—Vadstena—Ödeshög och Hjo—Stenstorps jernvägar på 3:dje sidan.

Beqväma anordningar äro vidtagna för boskapstransporter.

God restauration och telefon finnes ombord.

Ångaren uthyres för lustresor eller extraturer.

Kommissionärer

Prenumerera å **Nordens Firmor och Män i Ord och Bild**, på Tyska, Franska och Engelska à 75 öre pr häfte.

351 **Motala—Jönköping. Jönköping—Motala.**

Ångaren »**MOTALA EXPRESS**» kapten J. Lindberg.

Sommarturer från och med den 1 Juni till den 1 Sept. 1898.

Motala—Jönköping		Jönköping—Motala	
Från **Motala**, alla dagar utom torsdagar	7,30 f.m.	Från **Jönköping**, alla dagar utom torsdagar	4,00 e.m.
» **Vadstena**, tisdagar, fredagar	8,20 »	» **Visingsö**, » » »	5,25 »
» **Hjo**, söndagar, måndagar, onsdagar, lördagar	10,00 »	» **Grenna**, » » »	5,45 »
» **Hästholmen**, tisdagar, fredagar	10,00 »	» **Hästholmen**, tisdagar, fredagar	7,20 »
» **Grenna**, alla dagar utom torsdagar	11,40 »	» **Hjo**, söndagar, måndagar, onsdagar, lördagar	7,30 »
» **Visingsö**, » » »	12,10 e.m.	» **Vadstena**, tisdagar, fredagar	9,20 »
Till **Jönköping**, » » »	1,40 »	Till **Motala**	10,20 »

I **Jönköping** står ångaren i förbindelse med middagståget från **Göteborg** samt **Halmstad** och mellanliggande stationer och i **Motala** står ångaren i förbindelse med nattåget kl. 11,16 samt ångaren »Örn» och alla kanalångarne.

Rundresebiljetter gälla. Rundresebiljetter särskildt för turer på Vettern säljas. Söndagsturerna gäller enkel biljett som tur och retur. *Torsdagarne uthyras ångaren för lustresor och extraturer.*

Kommissionärer äro: i Motala *Victor Kjellberg*, i Vadstena *A. W. Hagsten*, i Hjo *Axel Andersson*, i Hästholmen *O. Nyberg*, i Grenna *A. Björkegren*, och i Jönköping *Victor Hagström*.

Motala i Maj 1898. ***Aktiebolaget MOTALA EXPRESS-ANGARE.***

C. G. COLLINS

Optiska, Mathematiska och Meteorologiska Fabrik och Försäljningsmagasiner

***Stockholm*, Storkyrkobrinken N:o 3, Fredsgatan N:o 2**

Största lager af utmärktaste *Glasögon-, Pince-nez, Theater-* och *Marinkikare, Tuber, Barometrar, Cirkelbestick* m. m.

Obs. Reqvisitioner från landsorten expedieras per omgående mot postförskott.

Ledig annonsplats.

Snabbaste och begvämaste förbindelse.

352. Ångaren »**ÖRN**» kapten Otto Sjöberg

Dagligen från 1 Juni till 1 Oktober 1898.



Dagligen fr. Motala Kl. 11 fm.
" " Karlsborg " 2 e. m.
Samtrafik med Statsbanorna.
Direkt person- och godsbefordran från alla stationer.
Se Tidtabeller och Turlistor.

Norrköping—Göteborg		Göteborg—Norrköping	
Fr. Norrköping	5.45	Fr. Göteborg	7.30
» Linköping	8.15	Till Skövde	12.30
Till Mjölby	9.28	Fr. Skövde	12.30
Fr. Mjölby	9.43	Till Karlsborg	1.51
Till Motala	10.33	Fr. Karlsborg med ång.	2.00
Fr. Motala med ång.	11.00	Till Motala » ÖRN »	3.45
Till Karlsborg » ÖRN »	12.45	Fr. Motala	4.17
Fr. Karlsborg	3.10	Till Mjölby	5.10
Till Skövde	4.36	» Linköping	6.55
Fr. Skövde	5.25	» Norrköping	9.14
Till Göteborg	9.45		

Tiden från kl. 6.22 på aftonen till och med kl. 5.52 på morgon angifves genom understrukna minutsiffror.

Fraktgods omlastas kostnadsfritt i Motala och Karlsborg. Resgods transporteras kostnadsfritt till och från bangårdarne i Motala och Karlsborg.

Biljettpris, Motala—Karlsborg: salong kr. 2.—, akter- & öfverdäck kr. 1.50; fördäck kr. 1.—; **tur- och returbiljett:** salong kr. 3.—, akter- & öfverdäck kr. 2.25 fördäck kr. 1.50. — Kupongböcker innehållande 25 tur- och returbiljetter, gällande under seglationsåret: för hytt kr. 75.—, salong kr. 50.—, fördäck kr. 25.—.

God restauration och rikstelefon ombord.

Kommissionärer äro:
i Motala *Victor Kjellberg*, och
i Karlsborg *P. A. Palmqvist.*

Aktiebolaget MOTALA EXPRESSÅNGARE. Motala.

Motala—Medevi. **Medevi—Motala.**

Under brunnstiden 1 Juni—15 Aug.

Från Motala, Onsdagar och Lördagar kl. 6.10 e. m., efter aftontågets ankomst.
Passagerare via Karlsborg fortsätta således efter 2 timmars uppehåll i Motala.

Från Medevi Onsdagar och Lördagar kl. 8. e. m.
Passagerare österut kunna således fortsätta med nattåget från Motala kl. 11.16 e. m. och passagerare vesterut med »Örn» till Karlsborg kl. 11 f. m. andra dagen.

1898 års RESETURER emellan Stockholm och Haparanda för Ångfartygen

PITEÅ, Kapten C. R. Bergström.

Sommarturer.

Stationer.	Afgångstimmar.	Juni. Dag.	Juli. Dag.	Aug. Dag.
Resor Norrut.				
Fr. Stockholm	8 e. m.	7	21	3	15	27	—	8
» Sundsvall	6 »	8	22	4	16	28	—	9
» Umeå	8 f. m.	9	23	5	17	29	—	10
» Skellefteå	7 e. m.	9	23	5	17	29	—	10
» Byske	11 »	9	23	5	17	29	—	10
» Piteå	8 f. m.	10	24	6	18	30	—	11
» Luleå	5 e. m.	10	24	6	18	30	—	11
» Råneå	11 »	10	24	6	18	30	—	11
» Kalix	7 f. m.	11	25	7	19	31	—	12
Till Haparanda								
Resor Söderut.								
Fr. Haparanda	8 f. m.	13	27	9	21	—	2	14
» Kalix	1 e. m.	13	27	9	21	—	2	14
» Råneå	7 »	13	27	9	21	—	2	14
» Luleå	7 f. m.	14	28	10	22	—	3	15
» Piteå	1 e. m.	14	28	10	22	—	3	15
» Byske	*	14	28	10	22	—	3	15
» Skellefteå	10 e. m.	14	28	10	22	—	3	15
» Umeå	8 f. m.	15	29	11	23	—	4	16
» Sundsvall	9 e. m.	15	29	11	23	—	4	16
Till Stockholm								

Höstturer.

Stationer.	Afgångstimmar.	Aug. Dag.	Sept. Dag.	Okt. Dag.
Resor Norrut.				
Fr. Stockholm	1 f. m.	21	6	22	—	8
» Sundsvall	11 e. m.	21	6	22	—	8
» Umeå	12 midd.	22	7	23	—	9
» Skellefteå	4 f. m.	23	8	24	—	10
» Byske	*	23	8	24	—	10
» Piteå	4 f. m.	24	**9	25	—	11
» Luleå	4 »	25	***10	26	—	12
» Råneå	11 »	25	—	26	—	12
» Kalix	6 »	26	—	27	—	13
Till Haparanda						
Resor Söderut.						
Fr. Haparanda	1 e. m.	28	13	29	—	15
» Kalix	4 f. m.	29	14	30	—	16
» Råneå	10 »	29	14	30	—	16
» Luleå	4 »	30	15	—	1	17
» Piteå	10 »	30	15	—	1	17
» Byske	*	30	15	—	1	17
» Skellefteå	9 e. m.	30	15	—	1	17
» Umeå	8 f. m.	31	16	—	2	18
» Sundsvall	9 e. m.	31	16	—	2	18
Till Stockholm						

* Afgår från *Byske* efter verkställd lossning och lastning.
** Afgår från *Piteå* den 8 Sept. på eftermiddagen efter slutad lossning.
*** Fartyget afgår från *Luleå* den 9 Sept. kl. 2 e. m., i stället för den i reseturen utsatta tiden, samt afgår från *Notviken* samma dag kl. 4 e. m.

NJORD, Kapten G. Hj. Holmström.

Sommarturer.

Stationer.	Afgångstimmar.	Juni. Dag.	Juli. Dag.	Aug. Dag.
Resor Norrut.				
Fr. Stockholm	8 e. m.	9	23	—	5	17	29	—	10
» Gefle	11 f. m.	10	24	—	6	18	30	—	11
» Sundsvall	1 »	11	25	—	7	19	31	—	12
» Umeå	2 e. m.	11	25	—	7	19	31	—	12
» Skellefteå*	12 midn.	11	25	—	7	19	31	—	12
» Piteå	10 f. m.	12	26	—	8	20	—	1	13
» Luleå	9 e. m.	12	26	—	8	21	—	1	13
» Kalix	5 f. m.	13	27	—	9	**	—	2	14
Till Haparanda									
Resor Söderut.									††
Fr. Haparanda	5 f. m.	15	29	—	11	23	—	4	16
» Kalix	8 »	15	29	—	11	23	—	4	16
» Luleå	4 e. m.	15	29	—	11	23	—	4	16
» Piteå †	10 »	15	29	—	11	23	—	4	16
» Skellefteå	8 f. m.	16	30	—	12	24	—	5	17
» Umeå	6 e. m.	16	30	—	12	24	—	5	17
» Sundsvall	6 f. m.	17	—	1	13	25	—	6	18
» Gefle	5 e. m.	17	—	1	13	25	—	6	18
Till Stockholm									

Höstturer.

Stationer.	Afgångstimmar.	Aug. Dag.	Sept. Dag.	Okt. Dag.
Resor Norrut.				
Fr. Stockholm	1 f. m.	24	—	9	25	—	11
» Gefle	3 »	25	—	10	26	—	12
» Sundsvall	5 e. m.	25	—	10	26	—	12
» Umeå	8 f. m.	26	—	11	27	—	13
» Skellefteå	2 »	27	—	12	28	—	14
» Piteå †	12 midd.	27	—	12	28	—	14
» Luleå	4 f. m.	28	—	13	29	—	15
» Kalix	12 midd.	28	—	13	29	—	15
Till Haparanda							
Resor Söderut.							
Fr. Haparanda	4 f. m.	31	—	16	—	2	18
» Kalix	10 »	31	—	16	—	2	18
» Luleå	4 »	—	1	17	—	3	19
» Piteå	10 »	—	1	17	—	3	19
» Skellefteå	9 e. m.	—	1	17	—	3	19
» Umeå	8 f. m.	—	2	18	—	4	20
» Sundsvall	8 e. m.	—	2	18	—	4	20
Till Stockholm							

* *Munksund* anlöpes före Piteå.
** Fartyget afgår från *Notviken* den 22 Juli kl. 2 f. m., anlöpande utom vanliga stationer äfven *Råneå* och *Töre*.
† *Skuthamn* anlöpes före Skellefteå.
†† Fartyget afgår från *Haparanda* denna resa en timma tidigare än den i reseturen utsatta tiden.
OBS. *Granudden* och *Altappen* anlöpes eventuelt.

LULEÅ, Kapten Edv. Fant.

Sommarturer.

Stationer.	Afgångstimmar.	Juni. Dag.	Juli. Dag.	Aug. Dag.
Resor Norrut.				
Fr. Stockholm	8 e. m.	12	25	—	7	19	31	—	12
» Hernösand	8 »	13	26	—	8	20	—	1	13
» Umeå	8 f. m.	14	27	—	9	21	—	2	14
» Skellefteå	7 e. m.	14	27	—	9	21	—	2	14
» Kåge	*	14	27	—	9	21	—	2	14
» Piteå	7 f. m.	15	28	—	10	22	—	3	15
» Luleå	5 e. m.	15	28	—	10	22	—	3	15
» Töre	11 »	15	28	—	10	22	—	3	15
» Kalix	6 f. m.	16	29	—	11	23	—	4	16
Till Haparanda									
Resor Söderut.									
Fr. Haparanda	6 f. m.	18	—	1	13	25	—	6	18
» Töre	3 e. m.	18	—	1	13	25	—	6	18
» Luleå	9 »	18	—	1	13	25	—	6	18
» Piteå	6 f. m.	19	—	2	14	26	—	7	19
» Skellefteå	12 midd.	19	—	2	14	26	—	7	19
» Umeå	10 e. m.	19	—	2	14	26	—	7	19
» Hernösand	10 f. m.	20	—	3	15	27	—	8	20
Till Stockholm									

Höstturer.

Stationer.	Afgångstimmar.	Aug. Dag.	Sept. Dag.	Okt. Dag.
Resor Norrut.				
Fr. Stockholm	1 f. m.	26	—	11	27	—	13
» Hernösand	1 »	27	—	12	28	—	14
» Umeå	12 midd.	27	—	12	28	—	14
» Skellefteå	4 f. m.	28	—	13	29	—	15
» Kåge	*	28	—	13	29	—	15
» Piteå	4 f. m.	29	—	14	30	—	16
» Luleå	4 »	30	—	15	—	1	17
» Töre	11 »	30	—	15	—	1	17
» Kalix	6 »	31	—	16	—	2	18
Till Haparanda							
Resor Söderut.							
Fr. Haparanda	6 f. m.	—	2	18	—	4	19
» Töre	1 e. m.	—	2	18	—	4	19
» Luleå	4 f. m.	—	3	19	—	5	20
» Piteå	11 »	—	3	19	—	5	20
» Skellefteå	9 e. m.	—	3	19	—	5	20
» Umeå	8 f. m.	—	4	20	—	6	21
» Hernösand	7 e. m.	—	4	20	—	6	21
Till Stockholm							

* Afgår från *Kåge* efter verkställd lossning och lastning.

NORRA SVERIGE, Kapten J. W. Axberg.

Sommarturer.

Stationer.	Afgångstimmar.	Juni. Dag.	Juli. Dag.	Aug. Dag.
Resor Norrut.				
Fr. Stockholm	8 e. m.	15	27	—	9	21	2	14
» Gefle	1 »	16	28	—	10	22	3	15
» Sundsvall	3 f. m.	17	29	—	11	23	4	16
» Umeå	5 e. m.	17	29	—	11	23	4	16
» Skellefteå	5 f. m.	18	30	—	12	24	5	17
» Åbyn	10 »	18	30	—	12	24	5	17
» Piteå	4 e. m.	18	30	—	12	24	5	17
» Luleå	1 f. m.	19	—	1	13	25	6	18
» Kalix	8 »	19	—	1	13	25	6	18
Till Haparanda								
Resor Söderut.								
Fr. Haparanda	1 f. m.	21	—	3	15	27	8	20
» Kalix	5 »	21	—	3	15	27	8	20
» Luleå	8 e. m.	21	—	3	15	27	8	20
» Piteå	11 »	21	—	3	15	27	8	20
» Åbyn	4 f. m.	22	—	4	16	28	9	21
» Skellefteå	9 »	22	—	4	16	28	9	21
» Umeå	7 e. m.	22	—	4	16	28	9	21
» Sundsvall	8 f. m.	23	—	5	17	29	10	22
» Gefle	10 e. m.	23	—	5	17	29	10	22
Till Stockholm								

Höstturer.

Stationer.	Afgångstimmar.	Aug. Dag.	Sept. Dag.	Okt. Dag.
Resor Norrut.				
Fr. Stockholm	½1 f. m.	29	—	14	29	—	13
» Gefle	3 »	30	—	15	30	—	14
» Sundsvall	5 e. m.	30	—	15	30	—	14
» Umeå	8 f. m.	31	—	16	—	1	15
» Skellefteå	2 »	—	1	17	—	2	16
» Åbyn	7 »	—	1	17	—	2	16
» Piteå	1 e. m.	—	1	17	—	2	16
» Luleå	5 f. m.	—	2	18	—	3	17
» Kalix	2 e. m.	—	2	18	—	3	17
Till Haparanda							
Resor Söderut.							
Fr. Haparanda	4 f. m.	—	5	21	—	6	
» Kalix	9 »	—	5	21	—	6	
» Luleå	4 e. m.	—	5	21	—	6	
» Piteå	10 f. m.	—	6	22	—	7	
» Åbyn	3 e. m.	—	6	22	—	7	
» Skellefteå	9 »	—	6	22	—	7	
» Umeå	8 f. m.	—	7	23	—	8	
» Sundsvall	10 e. m.	—	7	23	—	8	
Till Stockholm							

Vidare enl. annons.

* *Skuthamn* anlöpes före Piteå.
** » » efter »
*** Afgår från *Byske* efter verkställd lossning och lastning.

S. G. HERMELIN, Kapten C. R. Samsioe.

Sommarturer.

Stationer.	Afgångstimmar.	Juni. Dag.	Juli. Dag.	Aug. Dag.
Resor Norrut.				
Fr. Stockholm	8 e. m.	17	29	—	11	23	4	16
» Sundsvall	6 »	18	30	—	12	24	5	17
» Umeå	8 f. m.	19	—	1	13	25	6	18
» Skellefteå	7 e. m.	19	—	1	13	25	6	18
» Byske*	11 »	19	—	1	13	25	6	18
» Piteå	8 f. m.	20	—	2	14	26	7	19
» Luleå	5 e. m.	20	—	2	14	26	7	19
» Råneå	1 f. m.	21	—	3	15	27	8	20
» Kalix	7 »	21	—	3	15	27	8	20
Till Haparanda								
Resor Söderut.								
Fr. Haparanda	8 e. m.	22	—	4	16	28	9	21
» Kalix	1 f. m.	23	—	5	17	29	10	22
» Råneå	8 »	23	—	5	17	29	10	22
» Luleå	3 e. m.	23	—	5	17	29	10	22
» Piteå**	9 »	23	—	5	17	29	10	22
» Byske	***	24	—	6	18	30	11	23
» Skellefteå	10 f. m.	24	—	6	18	30	11	23
» Umeå	8 e. m.	24	—	6	18	30	11	23
» Sundsvall	8 f. m.	25	—	7	19	31	12	24
Till Stockholm								

Höstturer.

Stationer.	Afgångstimmar.	Aug. Dag.	Sept. Dag.	Okt. Dag.
Resor Norrut.				
Fr. Stockholm	1 f. m.	1	17	3	19
» Sundsvall	1 »	2	18	4	20
» Umeå	2 e. m.	2	18	4	20
» Skellefteå	3 f. m.	3	19	5	21
» Byske	***	3	19	5	21
» Piteå*	4 f. m.	4	20	6	22
» Luleå	4 »	5	21	7	23
» Råneå	10 »	5	21	7	23
» Kalix	4 »	6	22	8	24
Till Haparanda					
Resor Söderut.				
Fr. Haparanda	1 e. m.	7	23	9
» Kalix	3 f. m.	8	24	10
» Råneå	10 »	8	24	10
» Luleå	4 »	9	25	11
» Piteå	10 »	9	25	11
» Byske	***	9	25	11
» Skellefteå	9 e. m.	9	25	11
» Umeå	8 f. m.	10	26	12
» Sundsvall	9 e. m.	10	26	12
Till Stockholm				

Vidare enl. annons.

* *Skuthamn* anlöpes före Piteå.
** » » efter »
*** Afgår från *Byske* efter verkställd lossning och lastning.

NORRBOTTEN, Kapten Ferd. Wahlström.

Sommmarturer.

Stationer.	Afgångstimmar.	Juni. Dag.	Juli. Dag.	Aug. Dag.
Resor Norrut.				
Fr. Stockholm	8 e. m.	19	1	13	25	—	6	18
» Gefle	2 »	20	2	14	26	—	7	19
» Hernösand	5 f. m.	21	3	15	27	—	8	20
» Umeå	5 e. m.	21	3	15	27	—	8	20
» Skellefteå	4 f. m.	22	4	16	28	—	9	21
» Piteå	2 e. m.	22	4	16	28	—	9	21
» Luleå	11,45 »	22	4	16	28	—	9	21
» Törefors	9 f. m.	23	5	17	29	—	10	22
Till Haparanda								
Resor Söderut.								
Fr. Haparanda	6 f. m.	25	7	19	31	—	12	24
» Luleå	3 e. m.	25	7	19	31	—	12	24
» Piteå	2 f. m.	26	8	20	—	1	13	25
» Skellefteå	9 »	26	8	20	—	1	13	25
» Umeå	7 e. m.	26	8	20	—	1	13	25
» Hernösand	6 f. m.	27	9	21	—	2	14	26
» Gefle	9 e. m.	27	9	21	—	2	14	26
Till Stockholm								

Höstturer.

Stationer.	Afgångstimmar.	Sept. Dag.	Okt. Dag.
Resor Norrut.			
Fr. Stockholm	½1 f. m.	4	20	6	21
» Gefle	3 »	5	21	7	22
» Hernösand	8 e. m.	5	21	7	22
» Umeå	9 f. m.	6	22	8	23
» Skellefteå	3 »	7	23	9	24
» Piteå	12 midd.	7	23	9	24
» Luleå	12 »	8	24	10	25
» Törefors	4 f. m.	9	25	11	26
Till Haparanda					
Resor Söderut.				
Fr. Haparanda	4 f. m.	11	27	13
» Luleå	1 e. m.	11	27	13
» Piteå	3 f. m.	12	28	14
» Skellefteå	9 »	12	28	14
» Umeå	8 f. m.	13	29	15
» Hernösand				
Till Stockholm				

Vidare enl. annons.

OBS. *Antnäs* anlöpes på resor från Stockholm den 19 Juni, 25 Juli, 18 Aug., 20 Sept., 6 och 21 Okt.

OBS.! Öfriga Norrländska hamnar (samt Svartökajen vid Luleå då lossningsplats kan erhållas) **anlöpas af alla fartygen då tillräckligt fraktgods bjudes.**

Befälhafvaren bestämmer afgångstiden från alla stationer, med undantag af Stockholm; dock afgå ej fartygen före den i turlistan utsatta tiden.

Fartygens Kommissionärer äro: i Stockholm *W. Larka*, 10 Skeppsbron; i Gefle *Vict. Dryselius;* i Sundsvall *G. Larson;* i Hernösand *Hampus Törnsten;* i Umeå och i Sandvik *C. E. Dahlbom;* i Skellefteå *H. C. Klockhoff;* i Kåge *Jacob Nyström;* i Byske *E. Östlund;* i Åbyn *A. Högman;* i Piteå *Axel Markström*, för ***Norra Sverige, E. A. Öqvist*** för ***Piteå. Luleå, S. G. Hermelin, Njord*** och ***Norrbotten;*** i Antnäs *F. Jansson;* i Luleå *F. Backteman;* i Råneå *A. Rånlund;* i Törefors *A. Lindgren;* i Kalix *H. Jacobson* samt i Haparanda *Z. Sipola.*

Taxa å Personbiljetter för resa mellan stationerna å Bergslagernas jernvägar.

Pris å II:dra Klass Personbiljetter.

	Ånäs	Ornäs	Falun	Domnarfvet	Borlänge	Skräcka	Tosse	Ankarsbo	Rämen	Gräsberg	B:s Ludvika	Klenshyttan	B:s Grängesberg	B:s Hörken	» Ställdalen	Bredsjö	Sikfors	Hellefors	Grythyttehed	Herrhult	Daglösen	Fillipstad	Geljersdal	Lindfors	Molkom	Mölnbacka	Deje	Kil	Edsvalla	Grums	Segmon	Wermlandsbro	Seffle	Åmål	Tösse	Ånimskog	Köpmannabro	Mellerud	Erikstad	Brålanda	Frändefors	Öxnered	Trollhättan	Upphärad	Nygård	Nol	Agnesberg	B:s Göteborg
Ånäs		0,30	0,60	0,75	0,90	1,05	1,20	1,35	1,50	1,65	1,80	1,95	2,10	2,25	2,40	2,55	2,70	2,85	3,00	3,15	3,30	3,45	3,60	3,75	3,90	4,05	4,20	4,35	4,50	4,65	4,80	4,95	5,10	5,25	5,40	5,55	5,70	5,85	6,00	6,15	6,30	6,45	6,60	6,75	6,90	7,05	7,20	7,35	7,50
Ornäs	0,30		0,30	0,45	0,60	0,75	0,90	1,05	1,20	1,35	1,50	1,65	1,80	1,95	2,10	2,25	2,40	2,55	2,70	2,85	3,00	3,15	3,30	3,45	3,60	3,75	3,90	4,05	4,20	4,35	4,50	4,65	4,80	4,95	5,10	5,25	5,40	5,55	5,70	5,85	6,00	6,15	6,30	6,45	6,60	6,75	6,90	7,05	7,20
Falun	0,60	0,30		0,15	0,30	0,45	0,60	0,75	0,90	1,05	1,20	1,35	1,50	1,65	1,80	1,95	2,10	2,25	2,40	2,55	2,70	2,85	3,00	3,15	3,30	3,45	3,60	3,75	3,90	4,05	4,20	4,35	4,50	4,65	4,80	4,95	5,10	5,25	5,40	5,55	5,70	5,85	6,00	6,15	6,30	6,45	6,60	6,75
Domnarfvet	0,75	0,45	0,15		0,15	0,30	0,45	0,60	0,75	0,90	1,05	1,20	1,35	1,50	1,65	1,80	1,95	2,10	2,25	2,40	2,55	2,70	2,85	3,00	3,15	3,30	3,45	3,60	3,75	3,90	4,05	4,20	4,35	4,50	4,65	4,80	4,95	5,10	5,25	5,40	5,55	5,70	5,85	6,00	6,15	6,30	6,45	6,60
Borlänge	0,90	0,60	0,30	0,15		0,15	0,30	0,45	0,60	0,75	0,90	1,05	1,20	1,35	1,50	1,65	1,80	1,95	2,10	2,25	2,40	2,55	2,70	2,85	3,00	3,15	3,30	3,45	3,60	3,75	3,90	4,05	4,20	4,35	4,50	4,65	4,80	4,95	5,10	5,25	5,40	5,55	5,70	5,85	6,00	6,15	6,30	6,45
Skräcka	1,05	0,75	0,45	0,30	0,15		0,15	0,30	0,45	0,60	0,75	0,90	1,05	1,20	1,35	1,50	1,65	1,80	1,95	2,10	2,25	2,40	2,55	2,70	2,85	3,00	3,15	3,30	3,45	3,60	3,75	3,90	4,05	4,20	4,35	4,50	4,65	4,80	4,95	5,10	5,25	5,40	5,55	5,70	5,85	6,00	6,15	6,30
Tosse	1,20	0,90	0,60	0,45	0,30	0,15		0,15	0,30	0,45	0,60	0,75	0,90	1,05	1,20	1,35	1,50	1,65	1,80	1,95	2,10	2,25	2,40	2,55	2,70	2,85	3,00	3,15	3,30	3,45	3,60	3,75	3,90	4,05	4,20	4,35	4,50	4,65	4,80	4,95	5,10	5,25	5,40	5,55	5,70	5,85	6,00
Ankarsbo	1,35	1,05	0,75	0,60	0,45	0,30	0,15		0,15	0,30	0,45	0,60	0,75	0,90	1,05	1,20	1,35	1,50	1,65	1,80	1,95	2,10	2,25	2,40	2,55	2,70	2,85	3,00	3,15	3,30	3,45	3,60	3,75	3,90	4,05	4,20	4,35	4,50	4,65	4,80	4,95	5,10	5,25	5,40	5,55	5,70	5,85
Rämen	1,50	1,20	0,90	0,75	0,60	0,45	0,30	0,15		0,15	0,30	0,45	0,60	0,75	0,90	1,05	1,20	1,35	1,50	1,65	1,80	1,95	2,10	2,25	2,40	2,55	2,70	2,85	3,00	3,15	3,30	3,45	3,60	3,75	3,90	4,05	4,20	4,35	4,50	4,65

Förteckning på ställen i Stockholms omgifningar som anlöpas af ångbåtar. — Siffrorna efter namnen hänvisa till annonserna.

Aborrkoken ...
Adelsör ... 15
Alby (Ulfsunda-sjön) 2
» (Mäl.) ... 12
Alfredsro ... 53
Alholmen ... 12
Allm. gränd ... 21
Alphyddan ... 6
Alsvik ... 42
Aludden (Salsj.) 29, 30
Aludden (St. Essingen ... 5
Alviken vid Tranebergsbro 5
» (Lofö) ... 6
Anneberg (Vermdö) 50, 51
Anneberg vid Kungshamn 35, 36
Annehäll ... 35, 36
Annelund ... 36
Annero ... 6
Antonsberg ... 2
Appelvreten ... 55
Arbodö ...
Aronsberg ... 2
Askarvik ... 53
Asknäs ... 6
Aspvik ... 50
Aspö ... 53
Augustendal 35, 36
» (Fogelkrok) 55
» (Mälaren)... 5
Avesjö ...
Baggenstäket 52-55
Baggetorp (Berga) ... 49, 51
Baldersnäs ... 53
Baldersvik ... 49
Bammarboda ... 45
Barnängsbryggan 23
Beateberg ... 35
Beatelund ... 55
Berg ... 35, 36
Berga ... 54
Bergshyddan ... 5
» ... 35
Bergillund... 56, 57
Bergshamra (skärgården 46
» (Brunnsv.) 57
Bergvik ... 5
Bernhardsberg... 57
Bernhardsro ... 42
Betsede ... 50
Betsö ...
Biddlesberg ... 2
Björkhagen ... 3
Björkholmen ... 34
Björknäs, l:a, 52, 36
» st:a, 52, 36
» (Lindalsund) 39—42
Björkudden (Lidingö) 34
» Vermdö) 50, 51
Björkvik ... 41, 53
Björkö ... 6, 15
Björnhammar ... 44
Björnholmen... 6, 8
Björnholmen (Lidingö) ... 34
Björnholmen (Mälaren) ... 8
Björnhufvud ... 45
Blackeberg ... 10
Blockhusudden.. 27, 28
Bläporten ...
Boda ...
Bockholmssund 6, 15
Bockholmssätra 6, 15
Bodal ... 30
Boda (Kolvik)...
Bogesund ... 44
Bonavik ... 13
Boo Ekbacken... 34
Boo (Vermdö) ... 52
Borgen ...
Boskapsö ... 53
Bosön ... 29
Brandholmssund 15
Brevik (Vermdö) 55
» (Lidingö) 28, 34
Brogård ... 10
Bromma ... 12
Brottby ... 44
Brottö ... 42
Brudnäs ... 45
Brygga ... 13
Brännudden 39, 40
Bullerholmssund 44
Bunkvik ... 53
Bådarö ... 9
Ballstabro ... 2
Carlsruhe... 49, 51
Charleshill ...
Charlottenburg . 3
Clastorp ... 5
Constantia... 29, 30
Dalarö ... 54
Dalen ... 49—51
Dalvik ... 35
Danmark ... 35
Danviken ... 24
Defvensö ... 13
Didriksdal ... 55
Djurgårdsbrunn 26
Djursholm ... 29, 30
Djurö ... 39, 40, 55
Dockan (Djurg.) 23, 24
Dragonlägret ... 26
Drottningholm... 7
Dufholmen ... 44
Dufnäs ... 52
Dufnäsholme ... 36
Dufnäsviken 52, 36
Dyvik ... 45
Edeby ...
Edlunda ... 39
Edsviken ... 57
Edö ... 42
Ekbacken ... 50, 51
Ekbacken (Stora Essingen ... 5
Ekedal, vestra o. östra ... 52
Ekensberg, lilla, 5
» stora, 5
» (Saltsj.) 53
Ekensdal ... 35, 36
Ekenslund ... 12
Ekholmen (Saltsj.) 53, 54
» (vid Vaxh.) 39, 40
» (Mälar.) 15
Ekholmsnäs ... 34
Eknäs ... 36, 52
Eklund ... 2
Ekmans snickeri-fabr. ... 2
Ekolsund ... 9
Ekudden (Vaxh.) 39, 44
» (Djurg.) 27, 28
» (Djursh.) 29
Ekviken ... 36
Eldgarn ... 9
Elfnäs ... 13
Elfvik ... 34
Elgee (Gåsö) ... 53
Elinshäll ... 34
Ellensvik ... 35, 36
Elvira ...
Engarn ... 44
Engshyddan ... 51
Eolsudde 35, 50, 51
Erenvik ... 29
Eriksberg ... 12
Eriksö ... 44
Essingen, lilla, 5
» stora, 5
Fagerdala ... 55
Fagernäs 49, 50, 51
Fannylund ... 23
Farstavik ... 52
Finnboda ... 24
Fiskarudden (Vermdö) ...
Fiskesätraholme 52
Fittja ... 8
Fjäderholmen ... 28
Florina ... 28
Fogelvik ... 55
Fogelängen ...
Fogelön ... 6
Fredriksberg 36, 52
Fredriksborg 39, 40
Fredrikshäll ... 34
Fredriksstrand... 44
Fredriksro... 49, 51
Frescati ... 56, 57
Fridhem (Saltsj.) 49
» (Mäl.) 8
» (Brunnsv.) 56
Frösundavik 56
Frösvik ... 29
Furusund, l:a, 39, 40
Fänö ... 9
Färgestan ... 14
Färjholmen ... 55
Fällström ... 53
Gamla Udden... 52
Gatan (Runmarö) 55
Granholmen 39, 40
Gregersboda ... 45
Granliden ... 10, 14
Gropen ... 29, 30
Gräsholmen ... 13
Gröndal ... 3
Grönvik ... 10, 14
Grönvik (Saltsj.) 53
Gubbkärret ... 10
Gustafsberg (Lidingö) ... 34
Gustafsberg (Vermdö) 52
Gustafsborg ... 57
Gustafshög... 35, 36
Gustafsvik ... 52
Gångsätra ... 27
Gåshaga ... 34
Gåsvik ... 44
Gåsö ... 53
Gäddviken ... 24
Gälnö ...
Gärdsvik ... 46
Gökholmen ... 13
Görväln ... 10
Hacksta ... 9
Hacksta-Rå ... 9
Haga ... 56, 57
Hagaberg ... 12
Haghulta ... 49
Hakunge ... 44
Hallunda ... 6, 15
Hammarby ... 23
Hamndalen... 50, 51
Hanstavik ... 53
Harholmen ... 13
Hasselbacken 29, 30
Hasseludden 35, 39, 51
Hedensborg ... 5
Hedensdal ... 57
Heleneborg ... 3
Hemarö ... 45
Hemmesta (Kolvik ... 49
Henriksborg ... 24
Hermansdal ... 24
Hersby ... 34
Hesselbv ... 10
Hillersjö ... 14
Hofgården ... 6, 15
Hogsta ... 14
Hornsberg ... 2
Hufvudsta ... 2
Hummelmora ... 42
Hummelnäs ... 35
Hummersberg 1, 2
Husarö ... 42
Husby ... 13
Hustegaholm ... 34
Hyrsingsvik ... 45
Häringe ... 54
Härjarö ... 15
Härsarud ... 30
Hästedet ... 46
Hästhagen ... 28
Hästholmen ... 24
» (Thorsbyfj.) ... 49
Hästlingeberg ... 26
Högbo ... 35
Höganäs ... 39
Höggarn ... 39
Höglund ... 12, 13
Högmessö ... 45
Högudden ... 28, 34
Inedal ... 1, 2
Ingmarsö ... 42
Islinge ... 29, 30
Isskär ... 39—41
Jacobsberg ... 8
Jacobsdal ... 35, 36
Jerla ... 23
Johannelund ... 2
Johannesberg (Saltsjön) ... 52
Johannisberg ... 44
Johannesdal ... 8
Johannesfred ... 2
Jungfrusund ... 6
Järfva, nedre, ... 56
Kalfsvik ...
Kalfudden ... 10
Kallhäll ... 10
Kalmarsand ... 9
Kammarholm ...
Kanaan ... 10
Karlberg ... 1, 2
Karlsborg ... 56, 57
Karlsro ... 34
Kasby ... 57
Katrinelund (Lidingö) ... 34
Kersö (Lofön) 10, 13, 14
Kil ... 52
Kilsviken ... 52
Kiludden ... 55
Kjefvinge ... 57
Klaraberg ... 35, 36
Klinten ... 36, 52
Klippan ... 55
Klippudden ... 52
Klubben (Mäl.) 8
Klubben (Saltsj.) 55
Klubbensborg ... 8
Koholmen ... 45
Kolström ... 55
Koltorp ... 34
Kommendörs-brygan (Somm bo) 50, 51
Korsudden... 36, 52
Kragenäs ... 28, 34
Kratsboda ... 2
Kristinedal... 36, 52
Kristinelund 29, 30
Kräftriket... 56, 57
Krägga ... 9
Kullen ... 34
Kumla ...
Kummelnäs ... 35
Kungsberga ... 12
Kungsborg... 50, 51
Kungsbryggan... 14
Kungshamn 35, 36
Kungshatt ... 8
Kungshättan ... 6
Kungsvik ... 6
Kungsängen ... 13
Kunsta (Hofg.) 15
Kyrkviken ... 34
Kyttinge ... 29
Källhagen ... 26
Källviken (Rindö) 40
Käppala ... 28, 34
Kärsgatan ... 13
Ladugårdsgärdet 26
Lagnö, södra ... 55
Lagnö (Thorsbyfjärd) ... 49—51
Lambarudd ... 14
Lennartsnäs ... 10
Lennersta ... 52
Lervik ... 45
Lidingöbro 29, 30, Lidingöbro... 29, 30
Lidingöbro värdshus ... 27, 29, 30
Liljeholmen ... 3
Lillsved ... 42
Lillängsdal ... 53
Linanäs ... 46
Lindalen ... 42
Lindalsund ... 42
Lindby ... 6, 15
Lindersvik ... 52
Lindholmen ... 5
Lindormsnäs ... 13
Linnéaholmen... 57
Ljusterö ...
Lodna ... 42
Loviseberg ... 5
Lugnet (L:a Essingen) ... 5
Lugnet (St. Essingen ... 5
Lullehof ... 12
Lund ... 54
Lundhagen ... 6
Långholmen ... 3
Långnäs ... 34
Långskär ... 12
Långsunda... 50, 51
Långtarmsviken 12, 13
Långvik (Runmarö) 55
Norrfjärden (Gåsö) 53
Norrhofva ...
Norrkulla ... 44
Norrnäs ... 49
Norsborg ... 6, 15
Nybryggan ... 12
Nyckelviken, stora, 35, 36
» lilla, 35, 36
Nygård ... 15
Nynäs ... 54
Nyqvarn ... 45
Nyqvarn ... 55
Nysätra ... 27
Nytomta ... 2
Nytorp ...
Nytorp (Mälaren) 15
Nyvarp ... 42
Nämdö ... 53
Näs ... 44
Näsby (Saltsj.).. 30
Näsudden ... 55
Orrön ... 53
Pepersberg ... 8
Petersberg (Lidingö) ... 34
Peterstad ... 6, 8
Prestgården ... 36
Prestnibba ... 14
Quickjock (Biskopsudd.) 27, 28
Ramsdalen ...
Ramsängen ... 55
Ramsö ... 39, 40
Ramsösund ... 39, 40
Rasta ... 34
Reymersholm ... 3
Riddersvik ... 10
Riksätra ... 14
Rindöby ... 42
Rindösund ... 42
Riset ... 50, 51
Ropsten ...
Rosendal ... 26
Rosenhill ... 14
Rudboda ... 34
Rundvik ... 36
Runmarö ... 53
Rydboholm ... 29, 30
Rynsviken ... 25
Rådan ... 57
Råudden ... 53
Rödskär ... 29, 30
Rörstrand ... 1, 2
Rörsundsvik 50, 51
Röstugan ... 29, 30
Saltarö ...
Saltsjöbaden ... 53
Sandhamn ... 55
Sandholmen ... 55
Sandvik ... 10, 12
» (Ulfsundasj.) 2
Settsjö ... 29
Siarön ... 46
Siggesta ...
Sikla, l:a o. st:a, 23
Sillinge ... 46
Sjöberg (Edsvik.) 29
» (Garnsv.) 44
Sjöstugan ... 52
Sjötorp ... 35
Sjöängen ... 15
Skaftholmen ... 29
Skansen ...
Skarpö ... 42
Skarpöborg ... 46
Skaten ... 46
Skepparholmen 35, 50, 51
Skeppsdal ... 45
Skinnarviken ... 3
Skogshem ... 34
Skogshyddan . 35—50, 51
» (Mäl.) 5
Skogstorp ... 50, 51
Skogsvik ...
Skogsö ... 52
Skuggan ...
Skuru ... 52
Skurugård ...
Skurusund 36, 52, 55
Skytteholm ... 13
Skå-Edeby ... 12
Skå-Säby ... 12
Skäggaudd.. 39—42
Skälvik ... 42
Skärholm ... 8
Skärmaräng 39—42
Skärsätra ... 27
Skärvik ... 29, 30
Slagsta ... 6, 15
Slut ... 12
Slängsboda ... 46
Smedsslätten ... 5
Smeudden ... 53
Smidö ... 13
Små-Dalarö ... 54
Snäcksö ...
Sofieberg ... 3
Spillersboda ... 45
Stadsvall ... 49
Stafsborg ... 12
Stafsnäs ... 55
Stegsund ... 46
Stenbrottet (St. Essingen) ... 5
Stenby ... 15
Stenelund ...
Stenhammar ... 12
Stensvik ... 42
Stensvreten ... 29
Sticklinge ... 29, 30
Stjertnäs ... 12
Stockby (Brunnsv.) 57
» (Mäl.) ... 12
Stockholmen ...
Stocksundsbro... 57
Storholmen (Värt.) 29, 30
Strandtorp ... 2
Strandvägen ... 26
Strömsborg ... 46
Strömma dal ... 55
d:o gård ... 55
Strömma kanal 55
Stubbsund ... 23
Sturehof ... 6, 15
Sturehäll ... 6, 15
Styrmansholmen 44
Stäket (Baggens-) 52—55
Stäket (Almare) 10
Sundbo ... 35
Sundby (Ekerö) 6
Sundbyberg ... 2
Surugård ...
Svalnäs ... 30
Svartnö ... 45
Svartsö ... 42
Svartsjö ... 14
Svartvik ... 2
Sveden ... 57
Svindersvik ... 24
Sågtorp ... 36, 52
Sånga-Säby ... 12
Såbyholm ... 13
Sätra (Saltsj.) ... 57
» (Mäl.) ... 8
Sätravik ... 8
Söderby ... 15
Södergården (Gåsö) 53
Södernäs ... 49
Södra Stäket ... 52
Taheiti ... 29, 30
Talludden ... 34
Tappström... 12, 13
Tegelhagen ... 57
Tegelviken ... 23
Tegelön ... 49—51
Tenö ... 39, 40
Tisdan ... 49, 51
Tivoli ... 56, 57
Tojvo ... 49—51
Tollare ... 52
Toppudden . 50, 51
Torehäll ... 36
Torsby ... 49
Torsvik ... 29, 30
Tranarö ... 55
Tranholmen ... 29
Tranvik ... 42
Trollebo ... 23
Trånghomen ... 42
Träskö ... 42
Tuna ... 44
Tureberg (Ulfsundasjön) ... 2
Tyckö ... 27
Tygtorp ... 29, 30
Tynningö ... 49
Tyresö ... 53
Tyringe ... 29, 30
Tyska botten ... 10
Täcka udden ... 52
Täcka udden (Djurgård.) ... 27, 28
Ulfvik ... 52
Ulrikedal ... 53
Ulriksdal (kapellbr.) 57
» (Slottsbr.) 57
Ulriksdals allé... 56
Ulrikudden ... 45
Utö ...
Vadholma ... 46
Valdemarsudde . 27, 28
Vallersvik ... 45
Vasholmen... 39, 40
Vaxholm 39, 40—42, 44, 45, 46
Vegabryggan 39, 40
Velamsund... 50, 51
Vellinge ... 6, 15
Vendeludd ... 12
Ventholmen ... 14
Verka ... 10
Vermdö ... 49—51
Vestanvik ... 53
Vester-Lagnö ... 46
Vesterskägga 39-41
Vestervik ... 57
Vesteräng ... 13
Vestra Ekedal... 52
Vettershaga ... 45
Vettersö ... 46
Viggbyholm ... 30
Vik (Torsbyfj.) . 50
Vikdalen ... 24
Vikingsberg 35, 36
Vikingshill 49—50
Viksund ... 14
Vimret ... 49, 51
Vreta ...
Vårby ... 8
Vårdala ...
Vårholma ... 39—42
Vännö ... 53
Vänskapsudden 5
Väntorp ... 57
Väringsö ... 45
Ytterby ... 45
Yttringe, östra, 34
Yxelö ... 54
Zackrishäll ... 36
Ådö ... 9, 13
Åkers sluss ... 44
» bro ... 44
Ålkistan ... 57
Ålsten ... 10, 14
Ängnö ... 54
Ängsholmen ... 50
Ängshyddan ... 50
Äppelviken ... 5
Ängklarö ... 42
Öfverby ... 44
Öresjö ... 42
Örsundet ... 53
Öråker ... 10
Östanvik ... 53
Östanå ... 45, 46
Österby ... 14
Österdalen ... 12
Östergården ... 53
Öster Lagnö ... 46
Östervik ... 52
Österås ... 13
Östra Ekedal ...

STOCKHOLMS OMGIFNINGAR.

MÄLAREN.

1. Riddarholmen—Karlberg.

Ångslup afgår från Gymnasiigränden hvarje hel och från Karlberg hvarje half timme från kl. 7 f. m. till kl. 9,30 e. m.

Ångsluparne till och från Sundbyberg angöra från och med den 15 Juni icke Karlberg, men fortfarande Tomteboda.

Obs. Då vattenståndet tillåter gå ångsluparne från Riddarhushamnen (Vasabron).

2. Riddarholmen—Sundbyberg.

Ångslup från Staden kl. 1/28, 1/29, 1/210, 1/211 och 1/212 f. m. samt 1/21, 1/22, 1/23, 1/24, 1/25, 1/26, 1/27, 1/28 och 1/29 e. m.

Från Sundbyberg kl. 1/28, 1/29, 1/210, 1/211 och 1/212 f. m. samt 1/21, 1/22, 1/28, 1/24, 1/25, 1/26, 1/27, 1/28, 1/9 och 1/210 e. m.

Obs. Då vattenståndet tillåter gå ångsluparne från Riddarhushamnen (Vasabron).

3. Riddarholmen (Gymnasiigränden)—Skinnarviken—Heleneborg—Långholmen

afgår ångslup till Långholmen hvar 30 minut från kl. 7 f. m. till kl. 9 e. m.

Riddarholmen (Gymnasiegränd)—Gröndal—Löfholmen—Liljeholmen (yttre vägen)

afgår ångslup från Gymnasiigränd hvarje 60 minut från kl. 7 f.m. till kl. 9 e. m. från Löfholmen till staden hvarje hel timme från kl. 7 f. m. till kl. 9 e. m.

» Liljeholmen till staden 5 minuter före hvarje hel timme.

5. Riddarholmen (Gymnasiigränden)—Marieberg—Lilla och Stora Essingen—Ekensberg—Äppelviken—Alviken

Från och med Söndagen den 22 Maj blifva turerna sålunda:

Från Gymnasiegränd genom Stora Essingsundet:

kl. 7,30, 9,30, 11,30 f. m., 1,30, 3,30, 5,30, 7,30 och 9,30 e. m.

» **Alviken** kl. 7,30, 9 och 11 f. m., 1, 3, 5, 7 och 9 e. m.

» Staden genom sundet mellan Stora och Lilla Essingen kl. 8,30, 10,30 f.m., 12,30, 2,30, 4,30, 6,30 och 8,30 e. m.

» Alviken kl. 8,15 och 10,15 f. m., 12,15, 2,15, 4,15, 6,15, 8,15 och 10,15 e. m

» Lilla Essingen till Staden kl. 7, 8, 8,30, 9,30, 10,30 och 11,30 f. m., 12,30, 1,30, 2,30, 3,30, 4,30, 5,30, 6,30, 7,30, 8,30, 9,30 och 10,30 e.m.

6. Munkbrohamnen—Sundby (Ekerö) m. fl. ställen.

Ångf. **EKERÖ** afgår

Söknedagar:

från Munkbrohamnen kl. 3 och 7,30 e. m.
» Sundby kl. 7 f. m. och 5,30 e. m.

dessutom Onsd. och Lörd. till Kungshättan kl. 11 f. m.; åter derifrån kl. 12 midd.

Sön- och Helgdagar:

från Munkbrohamnen kl. 10 f. m. och 10,15 e. m.
» Sundby kl. 7 f. m. och 8 e. m.

Obs. Turen kl. 10 f. m. från Stockholm utsträckes till Björkö och Adelsö, åter från Adelsö kl. 7 e. m.

7. Riddarholmen (Gymnasiigränden)—Drottningholm.

afgår ångf. **TESSIN**

Sön- och Helgdagar:

från Riddarholmen kl. 10 f. m., 12 midd., 2, 4, 8 och 10 e. m.
» Drottningholm kl. 8, 10,45 f. m., 1, 3, 7 och 9 e. m.

Söknedagar:

från Riddarholmen kl. 9 och 11 f. m., 2,30, 3, 4,15, 7, 9,45 e. m.
» Drottningholm kl. 8 och 9,45 f. m., 1, 3,15, 6, 9 e. m.

OBS. Ångf. **SIRÉN** afgår från Stockholm kl. 3 e. m.

8. Riddarholmen (Gymnasiigr.)—Vårby—Fittja

afgår ångf. **SJÖFRÖKEN** eller **SIRÉN**,

Sön- och Helgdagar:

till Fittja kl. 10 f. m., 2,30, 9,30 e. m.
från Fittja kl. 8 f. m. 12,30, 8 e. m.

Söknedagar:

till Fittja kl. 7 och 11 f. m., 3,15, 4,30, 6,15, 9,15 e. m.
från Fittja kl. 7,30 och 8,30 f. m., 12,30, 4,45 och 8. e. m.
Dessutom till Skärholmen kl. 7,15 e. m. samt från Skärholmen kl. 9 e. m.

9. Stockholm (Munkbrohamn.)—Kalmarsand—Ekolsund.

Ångf. **EKOLSUND** afgår från Munkbrohamnen till **Kalmarsand, Hacksta, Fånö, Bedarö** och **Ekolsund** samt mellanstationer Söknedagar kl. 3.30 e. m. återvänder från Ekolsund påföljande morgon kl. 3.

10. Stockholm (Munkbrohamnen)—Brogård

anlöpande **Nockeby, Lennartsnäs, Stäket** och mellanliggande stationer, afgår ångf. **HILLERSJÖ** från Stockholm till Brogård alla Söcknedagar kl. 3 e. m. Från Brogård till Stockholm kl. 5 f. m

12,13. Stockholm (Munkbroh)—Slut—Säbyholm.

(Genom Långtarmsviken.)

Ångf. **NYA SVARTSJÖLANDET** afgår:
Från Stockholm Sökned. kl. 4 e. m.
» Norrby Sökned. kl. 4,30 f. m.
anlöpande Malmvik, Tappström och mellanliggande bryggor å Svartsjölandet.

Ångf. **SÄBYHOLM** afgår:
Från Stockholm Sökned. kl. 3,30 e. m.
» Säbyholm Sökned. kl. 4 f. m.
anl. Malmvik, Tappström och mellanliggande bryggor å Ekerö och Munsö.

14. Stockholm (Munkbroh.)—Hillersjö—Svartsjö

Ångf. **NYA HILLERSJÖ** afgår **Söknedagar:**

från Svartsjö kl. 5,45 f. m. och 5,45 e. m.
» Hillersjö kl. 6,30 f. m. och 6 e. m.
» Stockholm kl. 3 och 8 e. m.

Sön- och helgdagar:

från Svartsjö kl. 6 f. m. och 6,30 e. m.
» Hillersjö kl. 6,30 f. m. och 7 e. m.
» Stockholm kl. 9,30 f. m. och 9 e. m.

anlöpande Nyckeby och mellanliggande stationer.

Ångf. **BRAGE** afgår från Munkbrohamnen **Söknedagar:**

till **Hillersjö** och **Svartsjö** kl. 11,30 f. m.; åter kl. 2,30 e. m.
» **Nockeby, Skå-Edeby** och **Fogelängen** kl. 6 e. m.; åter påföljande Söknedagsmorgon kl. 6,30.

OBS. Mellanliggande stationer anlöpas.

15. Stockholm—Ekholmen m. fl. ställen.

Ångf. **EKHOLMEN** afgår söknedagar från Munkbrohamnen kl. 3,15 e. m., från Ekholmen kl. 4 f. m.

SALTSJÖN.

Gustaf III:s staty—Grefbron

afgår ångslup hvar 7½ minut från kl. 7 f. m. till 10 e. m.

21. Räntmästaretr.—Djurgården (Allm. gränd).

afgår ångslup hvarje qvarts timme från kl. 7,30 f. m. till kl. 11 e. m.

Strömparterren—(Allm. gränd).

Från Allmänna gränd hvar 15 minut från kl. 8 f. m. till 11 e. m.
» Strömparterren hvar 15 minut från kl. 8 f. m. till 11 e. m.

23. Skeppsbron (Räntmästaretr.)—Djurgården (Dockan)—Tegelviken

afgår en ångslup både från Staden och från Tegelviken (Stora Varfvet) hvarje qvarts timme från kl. 7 f. m. till kl. 10 e. m. Sista turen till Dockan kl. 9 e. m.

Barnängsbryggan—Nackanäs.

Ångslupen **NACKANÄS**

som trafikerar en af de vackraste lederna i Stockholms omnejd afgår från och med Lördagen den 1 Maj 1898 och tills vidare med anlöpande af mellanliggande bryggor.

Söknedagar:

Från **Barnängsbryggan** till **Nackanäs** kl. 7,30, 9, 10, 11 f. m. och 12 midd. samt kl. 3, 4, 5, 6, 7, 8, 9 och 10 e. m., till Nacka Kvarn utsträckas turerna 12, 4 och 7, till Stubbsund kl. 12.

Från **Nackanäs** till **Barnängsbryggan** kl. 7,15, 8,15, 9,30, 10,30 och 11,30 f. m. samt kl. 2,30, 3,30, 4,30, 5,30, 6,30, 7,30, 8,30 och 9,30 e. m.

Nacka Kvarn till **Barnängsbryggan** 7,5 f. m., 4,30 och 7,30 e. m.

Stubbsnäs till **Barnängsbryggan** 6,55 f. m.

Sön- och Helgdagar:

Från **Barnängsbryggan** till **Nackanäs** hvarje hel timma från kl. 8 f. m. till kl. 11 e. m., utom kl. 1 middagen. Turen kl. 9 f. m. utsträckes till Nacka Kvarn.

Från **Nackanäs** till **Barnängsbryggan** kl. 7,15 f. m. derefter hvarje half timma från kl. 8,30 f. m. till kl. 10,30 e. m., utom kl. 12,30 middagen.

Obs.! Ångslupen inväntar ¾ tims båt från Räntmästartrappan.

24. Räntmästartrappan—Dockan—Danviken—Finnboda slip.

Ångslup afgår fr. Räntmästaretrappan hvarje half timme, från Finnboda slip hvarje hel timme från kl. 7,30 f. m. till kl. 10 e. m.

25 Skeppsbron—Hästholmen—Gäddviken—Svindersvik—Ryssviken—Vikdalen

Med Söndagen den 22 Maj afgår ångslup från Räntmästaretrappan kl. 9, 11 f. m., 1, 3, 5, 7 och 9 e. m., från Vikdalen kl. 7,30 (direkt), 8,10, 10 f. m., 12 midd., 2, 4, 6, 8 och 10 e. m.

26. Logårdstrappan—Djurgårdsbrunn

Ångslup afgår från hvardera ändstationerna hvarje hel och half timme från kl. 7,30 f. m. till kl. 10 e. m.

27. Bomslupstrappan—Blockhusudden—Lidingöbro värdshus—Gångsätra—Skärsätra—Mölna

afgår ångb. **LÄRKAN** från **Bomslupstrappan:**

Söknedagar kl. 8,45*, 11 f. m., 3,5*, 5, 7 och 9 e. m.
Söndagar kl. 9,5 och 11 f. m., 3,5, 5, 7, och 9 e. m.

Från Mölna:

Söknedagar kl. 8*, 9,20* f. m., 12 midd., 4, 6, 8, 9,45 e. m.
Söndagar kl. 10 f. m., 12 midd., 4, 6, 8, 9,45 e. m.
* Angöres icke Lidingöbro värdshus.

28. Bomslupstrappan—Manilla—Blockhusudden—Mölna—Käppala.

Afgår ångslupen **SAGA:**

Söknedagar:

Till Käppala kl. 10 f. m., 2,15 och 8 e. m.
» Mölna kl. 10 f. m., 2,15, 4,15, 6 och 8 e. m.
Från Käppala kl. 7 och 11 f. m., 3,10 och 9 e. m.
» Mölna kl. 7,15, 11,15 f. m., 3,20, 5, 7, 9,15 e. m.

Sön- och Helgdagar:

Till Käppala kl. 10 f. m., 2,15 och 8 e. m.
» Mölna kl. 10 f. m., 2,15, 4,10, 6 och 8 e. m.
Från Käppala kl. 11 f. m., 3,10 och 9 e. m.
» Mölna kl. 11,15 f. m., 3,20, 5, 7 och 9,15 e. m.

29, 30. Karl XII:s torg—Lidingöbro värdshus—Djursholm—Bosö—Rydboholm

Ångb. **NAJADEN** eller **IDUN** afgår från Karl XII:s torg:

Sön- och Helgdagar:

till Djursholm kl. 9, 10 f. m., 2 och 3 e. m.
» Bosö och Rydboholm kl. 9 f. m. och 2 e. m.
» Viggbyholm kl. 10 f. m. och 3 e. m.
från Viggbyholm kl. 12,30 och 8,30 e. m.
» Rydboholm kl. 11,30 f. m. och 7,15 e. m.
» Bosö kl. 12 midd., och 7,45 e. m.
» Djursholm kl. 12,20, 1, 8 och 9 e. m.

Söknedagar:

till Djursholm kl. 10,30 f. m., 4 och 7,5 e. m.
» Bosö kl. 10,30 f. m., 3,5 och 7,5 e. m
» Rydboholm kl. 4 och 7,5 e. m.
» Viggbyholm kl. 4 e. m.
från Viggbyholm kl. 7,45 f. m. samt Månd., Tisd., Torsd. och Fred. 8 e. m.
» Rydboholm kl. 6,40 f. m. och 7,30 e. m.
» Bosö kl. 7,15 f. m., 12,30 och 5 e. m.
» Djursholm kl. 8,15 f. m., 1, 5,20 och 8,30 e. m.

34. Gustaf III:s staty—Kyrkviken—Hersby

anlöpande **Mölna, Brevik** och **Käppala**

afgår ett af ångf:n **LIDINGÖ** eller **KYRKVIKEN.**

Hvardagar:

Från staden kl. 11 f. m., 3,10, 4,30, 6,30 och 10 e. m.
» Hersby kl. 7,15 och 8 f. m., 12,45, 4,45 och 8,30 e. m.

Sön- och Helgdagar:

från Staden kl. 9 och 11 f. m., 2 och 10,30 e. m.
» Hersby » 7 och 8 f. m., 12 midd. och 9 e. m.

35. Räntmästaretr.—Mariedal—Kummelnäs

afgår ångslupen **ÄGIR** från Räntmästaretrappan sålunda:

Söknedagar:

Till Mariedal kl. 9 f. m., 2,30, 5,15 och 8 e. m.
» Kummelnäs 2,30, 5,15 och 8 e. m. samt dessutom Onsd. och Lörd. kl. 11 f. m.
Från Kummelnäs kl. 7,30 f. m. 3,45, 6,30 och 9.30 e. m. samt dessutom Onsd. och Lörd. kl. 12.15 e. m.
Från Mariedal kl. 7,45 och 9,45 f. m., 4, 6,45 och 9,45 e. m.

Sön- och Helgdagar:

Till Mariedal kl. 9 och 11 f. m., 2,30 och 8 e. m.
» Kummelnäs kl. 11 f.m. och 2,30 och 8 e. m.
Från Kummelnäs kl. 12,15 midd., 6,30 och 9,30e. m.
» Mariedal kl. 9,45 f. m., 12,30. 6,45 och 9,45 e. m.

36. Räntmästaretr.—Mariedal—Dufnäsviken

afgår ångbåten **SVAN** från Räntmästaretrappan:

Sön- och Helgdagar:

till Dufnäs kl. 9,30 f. m., 12 midd. 3 och 10 e. m.
från Dufnäsviken kl. 8, 10,45 f. m., och 1,15 och 8,30 e. m.
» Mariedal kl. 8,15, 11 f. m., 1,30 och 8,45 e. m.

Söknedagar:

till Mariedal kl. 8 och 10 f. m., 3,15, 6,15 och 9 e. m.
» Dufnäsviken kl. 10 f. m., 3,15 och 6,15 och 9 e. m.
från Mariedal kl. 7, 9 och 11,45 f. m., 5, 7,45 e. m.
» Dufnäsviken kl. 6,45, 11,30 f. m., 4,45, 7,30 e. m.

39, 40. Stockholm (Logårdstrappan)—Vaxholm

Ångfartygen **VAXHOLM, VICTORIA, W:M LINDBERG** och **ALMA** afgå:

Från Stockholm:

Söndagar kl. 9 (från Logårdstrappan), 9***) (fr. Södra Blasieholmshamnen direkt till Ekudden och Vaxholm), 10**) f. m., 1, 2,30, 4,15, 7,25, och 9,30 e. m.

Söknedagar kl. 10 f. m., 12***) midd., 2,30, 3,15**), 4,15, 5,15***), 6,30 8,15*** och 9,30 e. m.

Från Vaxholm:

Söndagar kl. 8 och 11,15*) f. m. 12,30, 2,30, 6, 8 och 9 e. m.

Söknedagar kl. 7,30, 7,45***) (Ekudden) och 8.30**) f. m., 12,30, 2***), 4,30, 6,45***) och 8 e. m.

Tisdagar, Torsdagar och ***Lörd.*** till o. m. d. 30 Juli kl. 9 e. m.

*) Direkt. **) Angöres endast Tenö brygga. ***) Från och till Södra Blasieholmshamnen.

Stockholm—Brännudden

genom Ramsösund:

Från *Stockholm* Söndagar kl. 9 f. m. och 2,30 e. m.
» » Söknedagar kl. 3,15, 6,30 och 8,15***) e. m.
Från *Brännudden* Söndagar kl. 11,45 f. m. och 7,15 e. m.
» » Söknedagar kl. 7,5***) och 8 f. m. samt 7,15 e. m
***) Från och till Södra Blasieholmshamnen.

Stockholm—Rindöbrunn

Från **Stockholm** Söndagar kl. 9 f. m.och 2,30 e. m. samt från Brännudden kl. 11,45 f. m. och 7,15 e. m. angöres **Rindöbrunn.**

Från **Stockholm** Söknedagar kl. 12***) midd. och 8,15*** e. m. samt fr. Brännudden kl. 7,5***) f. m. och 7,15 e. m. angöres Rindöbrunn men icke Furusund; dessutom från Rindöbrunn kl. 1,45***) e. m.

***) Från och till Södra Blasieholmshamnen.

OBS. Kl. 8f. m. från Brännudden angöras förutom ställen i Ramsösund äfven Höganäs, Edlunda, Granholmen och Hasseludden.

OBS. Hvarje passagerare skall, hvar och en för sig, vid ilandstigningen aflemna sin biljett.

Stockholm—Vaxholm—Djurö—Saltarö—Sollenkroka.

Ångf. **ALMA** afgår från Logårdstrappan genom **Rindö-** och **Lindalssunden** sålunda:

till Djurö Söknedagar kl. 4,15 e. m.
från Djurö Månd. kl. 6 f. m., Tisd., Torsd. och Lörd. kl. 6,10 f. m., Onsd. och Fred. kl. 5,30 f. m.

OBS. Onsdagar angöres Sollenkroka.
Fredagar angöres Saltarö.

42. Stockholm—Vaxholm—Ljusterö—Husarö—Möja

Ångf. **LJUSTERÖ** afgår från Carl XII:s torg genom **Steg-** och **Lindals sunden** sålunda:

till Husarö Månd., Tisd., Onsd. kl. 3,15 e. m.
från Husarö Tisd. och Onsd. kl. 4,30 f. m.
till Möja Onsd., Torsd. och Fred. kl. 3,15 e. m.
från Möja Torsd., Fred. och Lörd. kl. 4 f. m.
till Lodna Lörd. kl. 3.15 e. m.
från Lodna Måndagar kl. 5,30 f. m.

Sön- och helgdagar: från Stockholm till Ljusterö kl. 8,45 f. m. genom Rindö- och Lindalsund.

44. Stockholm—Vaxholm—Brottby

genom **Pål-** och **Bullerholmssunden.**

Ångf. **ÅKERS KANAL** afgår **söknedagar**

från Norra Blasieholmshamnen kl. 8,30 e. m.
» Brottby kl. 4,45 f. m.

Sön- och Helgdagar till Tuna kl. 8,40 f. m. åter från Tuna kl. 6,45 e. m och från Vaxholm (Ekudden) kl. 8 e. m.

45. Stockholm (Karl XII:s torg)—Vaxholm—Östanå—Spillersboda

med anlöpande af stationerna å fastlandet afgår ångf. **ÖSTANÅ I**

från Stockholm Söknedagar kl. 3 e. m., återvänder
» Spillersboda Söknedagar kl. 4,15 f. m.

46. Stockholm (Karl XII:s torg)—Vaxholm—Östanå—Bergshamra

med anlöpande af stationerna å **Ljusterön,** afgår ångf. **ÖSTANÅ II**

fran Stockholm Söknedagar kl. 3,30 e. m.
» Bergshamra

Jernvägskarta öfver Sverige.

OBS.! *Siffrorna vid jernvägslinierna hänvisa till resp. tidtabeller.*

"Crescent"
Bästa Amerikanska VELOCIPED i marknaden.
Akt.-Bol. Amerikansk Cycle Import.
Eli Pettersson & A. Lindblad
STOCKHOLM.

5 1/3 DAG
öfver Atlanten
Göteborg—New-York—Boston ca 9 dagar med
CUNARD LINIEN.
Dubbel-propellerång. om 636 fots längd, 30 000 hästkrafter.
Reskarta, pris- och turlista gratis hos
J. Oscar Reis, 18 Östra Hamngat., Göteborg.
S. Julin, 8 Skeppsbron, Stockholm.

BELLEVEAU FRÉRES & C:o
Champagne.
Sec. Demi Sec & Doux.
Partilager hos And. Ryberg, STOCKHOLM.

Lüders & Stange
• Speditionsaffär •
Lübeck & Hamburg
Kommissionärer för ångbåtslinierna Lübeck—Stockholm etc. samt för postångarne Lübeck—Köpenhamn—Malmö och Lübeck—Göteborg.
Speditioner prompt & billigt.

Djursholms Restaurant
Stockholm.
Obs. Tidt. (tåg) 119 (båt) 29-30
sid 9 sid. 17.

W. LARKA,
N. C. Carlsson & C:is ångb.-exp. Efterträdare.
Ångbåtskommissionär.
Verkställer Speditioner och Inkasseringar prompt och billigt.
10 Skeppsbron 10
Stockholm.
Telefonnummer: Allm. 22 50. Riks- 10 95. Privat 47 06. Kiosken Blasieh. Allm. 52 26. Riks- 29 14.

Speditions- & förtullnings-uppdrag
utföras snabbt, väl & billigt af
E. P. Liedquist, Speditionsaffär
Göteborg.

* PEGAMOID *
Se annonsen å 2:dra sidan.

Man spricht deutsch.
HOTELL DROTT
Stockholm, Drottningg. 35.
Constantin Lamprecht
10-årig portier å Hotell Rydberg.
English spoken. On parle français.

Velocipedförsäkrings-Aktiebolaget
Centralpalatset
STOCKHOLM.

Fransk Druf-Cognac
å 2 kr. pr liter. Expedieras minst 5 liter. Buteljer å låda fritt.
Pengar böra alltid medföljа reqvisitionen.
Lindquister & C:o, Stockholm.

Havanna-Magasinet
Stockholm, Drottninggatan 21. Rikst. 25 66.
Havanna- och Bremer-Cigarrer.
Till landsorten fraktfritt mot efterkraf.

F. PAULIS
Hudförskönande
Balsam-Tvål

Bergqvist & Nilssons
Pianofabrik
6 Oxtorget 6.
Stockholm.

Skidor o. Skridskor
Helmer Langborgs Idrottmagasin
Stockholm.

Billigaste och mest sörterade kaffehandel är:
Utländska Kaffe-Depôten
En gros och En detalj
25 Lilla Nygatan 25
STOCKHOLM.
Allm. Tel. 25 91 & Rikst. 27 96.
Om denna annons åberopas erhålles rabatt.

C. J. CARLSSON
Agentur & Spedition.
NORRKÖPING

Café och Restaurant Anglais
1 Stureplan, Stockholm.
Table d'Hôte, Diner à prix fixe.
Ensk. rum. A. Rosenqvist.

COLLODIN
Verksammaste medel mot liktorner, vårter och nagelröta.
AXEL LITSTRÖM
FALUN.

O. B. JOACHIMSON, Sundsvall.
Speditör. & ångbåtskommissionär. • Etabl. 1877.
Billigaste omlastning af goda till och från ångare och järnvägsvagnar utföras billigt, hurtigt och omsorgsfullt. Förbindelse med Finland, Danmark, Tyskland, Ryssland samt med Norge.

C. G. Hallbergs Guldsm.-A-B.
Stockholm.
Prima Nysilfver.

FR. RAMSTRÖM
Hernösand.
Ångbåtskommissionär och Speditör.
Omlastar gods till och från ångbåt och jernväg billigast.

Nackanäs Restaurant
1:sta klass
30 minuter från Stockholm—Saltsjöbaden.
8 min. från Nacka station.

HAMBURGERBÖRS HOTELL
Stockholm, Jacobsgatan 6
(straxt vid Gust. Ad. torg.)
Hotell, Restaurant, Café, Festvåning.

RÖK
Antilla 17,50 pr 500, profläda (50 st.) 2 kr.
Ambrosia, Havanna 10,50 pr 100.
Brunkebergsmagasinet, Cigarr-Import.
Brunkebergsgatan 3 A. Stockholm.

Profva en gång
Vestindiska Kaffe-Depotens utmärkta Kaffe.
Profver mot 10 öre.
12 Lilla Nygatan, Stockholm.
Allm. T. 25 30. Riks- 42 20.

Hotel de Frankfurt
16 Skeppsbron 16.
Stockholm.
Se annonsen å sid. 2.

C. O. STRINDBERG & C:o,
Ångbåts-Expedition
STOCKHOLM
Riddarholmen
rekommenderar sig till ombesörjande af Speditioner såväl till Inrikes som Utrikes orter.
Allm. Tel. 29 50. Riks- 634.

Carlstens Porter
rekommenderas.

BENNET & Co.
Stockholm.
För Statsplaner, Offentliga Byggnader och Fabriksanläggningar.
Undersökningar, planering, grundläggning, vatten- och afloppsledning, förslag, rituingar, värdering och kontroll.

Hotell Stora Rosenbad
Stockholm
se annonsen å sid. 2.

Erik Lundins Juridiska Byrå,
STOCKHOLM, N. Arsenalsgatan 8.
Inkasseringar. — Rättegångar.
Soliditetsupplysningar.

Oscarshamns Stadshotell
rekommenderas.
Nyinredda, mattbelagda rum med jernsängar. Moderata priser. Godt bord.
D. Andersson.

Thomée & Co.
MALMÖ
ÅNGBÅTSEXPEDITION, SPEDITION & INKASSOAFFÄR.
Telegra.adress: Thomées.

Resande norr ifrån till Ronneby
böra observera att kortaste och snabbaste förbindelsen är öfver Alfvesta—Vexiö—Tingsryd. Vid biljettköpet bör uttryckligen begäras biljett denna väg. Genomgående bogievagnar Vexiö—Ronneby.

Jernvägar i trafik under byggnad
bredspåriga
smalspåriga
Skala 1:2000000
0 20 40 60 80 100 Kilometer

Velocipeder, Lawn-Tennis.
Helmer Langborg
Idrottsmagasinet, Stockholm.

Jernvägskarta öfver Skåne

FORS ULLSPINNERI Nyköping,
rekommenderas. Agenter antagas.

JOHN FRÖLÉEN * STOCKHOLM *
Maskinremmar, Packningar, Maskinförnödenheter, Flyttbara jernvägar.

Damer & Herrar!
Liftmoderspruter, Suspensoirer m. m. billigast.
Priskurant med Bruksanvisning mot porto.
För FRANSKA GUMMI-DEPÖTEN:
M. Andersson, 41 Norrtullsgatan, Stockholm.

Stockholms Transportbolag,
Kontor: Slussplan 63 B, Rikst. 136 & 627.
verkställer transporter och bogseringar billigast. Allm. Telef. 21 38.

Gamla Frimärken
köpas och säljas. Inköpslista å svenska, norska och finska å 10 öre. För samlare stort lager af frimärken. Frankera med 1- och 3-öres.
Gustaf Bohman, Linköping.

Kork!
Nyskuren halfkork, stor kan ordinär öfver tagande af korkfabrika konkurslager, säljes till det oerhördt billiga priset 75 öre pr 1000 i bar. innch. minst 20000 st. emot efterkrat!
C. M. ANDERSSON,
41 Norrtullsgatan 41. Stockholm.
Kork!

Lithografiska Aktie-Bolaget, Kontorsböcker, Spelkort, Kuverter, Speceripåsar, Tryckaker, Norrköping.

Förlag: Red. af Sv. Kommunikationer Stockholm 1897

Central-Tryckeriet, Stockholm

ÅRETS MINNEN Verldens billigaste illustrerade tidskrift. Prenumeration å posten helt år 75 öre för 12 16-sidiga nummer. Expedition Vasagatan 14, Stockholm.

ÅRETS MINNEN bör ej saknas i något hem. Prenumerationspriset är derföre så lågt att hvem som helst kan hålla sig med denna tidskrift. Prenumeration 75 öre.

ÅRETS MINNEN häftad årg. 1897 (Minnen från Utställningen, med 27 fina illustrationer) finnes ännu att tillgå i bokhandeln å 1 kr., samt å Expeditionen Sthlm.

Ur Trafikverket museers samlingar - Sveriges Järnvägsmuseum i Trafikverket