SVERIGES KOMMUNIKATIONER.

№ 1. Lördagen **SVERIGES KOMMUNIKATIONER.** 1867. den 27 April.

Anmälan.

Då det i vårt land, likasom i alla de länder der ett ordnadt kommunikationssystem eger rum, är ett behof att förutom den lokala annonseringen äfven någorstädes må finnas säkra, på ett ordnadt och för allmänheten lättfattligt sätt sammanförda uppgifter om ankomst- och afgångstider m. m. för landets alla kommunikationsanstalter, så ämna undertecknade, för att fylla detta behof, utgifva ett allmänt annonsblad, under titel:

SVERIGES KOMMUNIKATIONER,

upptagande samtlige inom landet förekommande Jernvägs-, Diligens- och Angbåts-turer.

Detta annonsblad utkommer i Stockholm hvarje lördag och expedieras till landsorten med fredagens aftonposter.

Priset för annonsering blifver 7 öre för rad om 40 bokstafver petitstil, med proportionerlig förhöjning, beräknad efter det utrymme annonsen upptager, då större stil eller utrymme önskas.

Annonser, som skola i bladet införas, emottagas i Stockholm å annonsbladets byrå; i Göteborg å Herr Conrad Ugglas kontor, Skeppsbron № 1; i Malmö å Herr Hans Friis' kontor.

Prenumerationspriset är lika öfver hela riket:

för återstående delen af innevarande år	3	Rdr;	
för halft år	2	»	25 öre;
för tre månader	1	»	25 » .
Lösa nummer		à	10 » .

Prenumeration för Stockholm åker å annonsbladets byrå Lilla Nygatan № 13½, hvarifrån annonsbladet till prenumeranter kostnadsfritt hemsändes.

Prenumeration för Landsorten åker å närmaste postkontor. Stockholm den 2 April 1867.

Fing. von Sydow. *J. A. Forström.*

Tidskilnads-Tabell,

utvisande huru talanga minuter man bör *tillägga* den i tabellerna utsatta jernvägstiden, för att erhålla nedanskrifna stationers *lokaltider* för bantågens ankomst och afgång.

minuter.		minuter.		minuter.		minuter.
Alfvesta	10	Herrljunga	4	Malmö	4	Tomteboda
Alingsås	3	Hessleholm	7	Mellerås	8	Töreboda
Elmhult	9	Hjo	6	Norrköping	17	Upsala
Falköping	6	Jönköping	9	Nässjö	11	Wingåker
Finnerödja	60	Katrineholm	17	Skellefteå	8	Wretstorp
Forserum	60	Kristinehamn	9	Sparreholm	13	Örebro
Gnesta	14	Lambohof	60	Stockholm	24	Örtofta
Göteborg	6	Lax å	11	Säfsjö	11	
Hallsberg	13	Lund	5	Södertelje	23	

Underrättelser och råd till resande å jernväg.

Biljettluckorna öppnas en timme och stängas 5 minuter före hvarje tågs afgång.

Var om möjligt försedd med *jemna penningar* till biljettköpen.

Anmärkning mot *orätthy biljett* eller *vexling* skall ske innan Biljettköparen lemnar luckan. Sedermera väckta anspråk lemnas utan afseende.

Köpt biljett återtages ej och kan icke begagnas för annat bestämdt, än det, hvartill den blifvit utlöst.

Hvarje Unis eller Ydres klass passagerarebiljett berättigar innehafvaren att *öfvertaxfritt* medföra bagage till 70 ℔ vigt och hvarje Årige klass biljett 30 ℔ vigt.

För barn under 3 år, då de begagna samma plats som åtföljande vuxen person, erlägges ingen afgift. För barn mellan 3 och 12 år betales half afgift.

Barnbiljett berättigar till kostnadsfritt medtagande af hälften den bagage-vigt, som för hel biljett af samma klass är medgifven.

Vid inlemnandet af bagage skall biljetten företrädas för att märkas.

Tillse att kontramärkets nummer öfverensstämmer med de numror, som lemtias bagaget samt att detta senare får riktig adress.

Anmärk genast om ej alla bagage-persedlar enkadade återkommits.

Jakttag de i vagnarne anslagna förhållningsregler.

Biljetten bör vara till hands att vid efterfrågan uppvisas.

Klagomål emot betjeningen kunna anmälas hos stationsföreståndaren å närmaste station eller och anteckna uti den å hvarje station befintliga anmärkningsbok.

Vid Statens jernvägsstationer försäljas:

Tabeller å utgifter för transporter å Statens jernvägar samt för beräknande af deröfver hörande platser, byggnader, m. m.; såsom fastställd den 4 April 1868. Pris: 10 öre.

Stockholm—Upsala.

Afgår från Stockholm för en passagerare med hvardl. tåg. I.	II.	III.		Afg. från Stockholm (inom hangården)	Blandade tåg. Alla dagar. № 46.	№ 48.
0,7	0,52	0,33	0,20	» Jerfva	7,32 »	4,19 »
1,8	1,35	0,90	0,45	» Rotebro	7,59 »	4,46 »
2,3	1,72	1,15	0,57	» Wisby	8,13 »	5,0 »
3,0	2,25	1,50	0,75	» Knifsta	8,34 »	5,14 »
3,1	2,35	1,70	0,85	» Mörta	8,45 »	5,31 »
4,5	3,37	2,25	1,12	» Kolfsta	9,10 »	5,57 »
5,5	4,12	2,75	1,37	» Bergshamra	9,34 »	6,21 »
6,2	4,65	3,10	1,55	Ank. till Upsala	9,48 »	6,35 »

Kristinehamn—Laxå.

Afgift från Kristinehamn för en passagerare med vanlig tåg. I.	II.	III.		Afg. från Kristinehamn	Snälltåg. Alla dagar. № 55.	Blandadt tåg. Alla dagar. № 53.
1,1	0,85	0,60	0,35	Björneborg	10,40 f. m.	3,25 e. m.
2,4	1,80	1,35	0,80	» Degerfors	11,1 »	3,57 »
3,6	2,80	2,10	1,20	» Svartå	11,45 »	4,34 »
4,6	3,60	2,75	1,65	» Hasselfors	12,3 e. m.	5,39 »
5,6	4,40	3,35	2,00	» Nykroppa	12,20 »	6,3 »
26,9	21,50	16,10	9,65	» Karlskoga	7,15 »	——
19,2	14,97	10,95	6,75	» Karlskoga	6,37 »	——
10,7	8,50	6,40	3,82	» Örebro	2,19 »	9,15 »
9,8	—	—	4,90	» Tiveboda	——	8,58 »
26,9	21,50	16,10	10,17	» Göteborg	7,54 »	——
22,8	18,20	13,60	17,10	» Jönköping	6,44 »	——

* Godslig, med hvilket 2:a och 3:e klassens passagerarevagnar följa.

Forts. sid. 3.

N:o 1. (Förre Vinterbefäl) 47:de Årg. **SVERIGES KOMMUNIKATIONER** Pris 15 öre. Lörd. den 4 Jan. 1913.

Aktiebolaget STOCKHOLMS HANDELSBANK grundfond Kr. 21,000,000 Reservfond och andra till framtida förfogande anvisade medel » 24,000,000 Driver alla slag af bankrörelse.

Spedition och Ångbåtsexpedition F. O. KLINGSTRÖM LÜBECK och HAMBURG.

Järnvägskarta öfver Sverige

Siffrorna vid järnvägslinierna hänvisa till resp. järnvägstabeller

ÅLAND GOTLAND

Ångbåtsstationer.

SIGRID SUNDBORG KONST- och ANTIQVITETS-AUKTIONS-FÖRSÄLJNING

Ur Trafikverkets museers samlingar

Sveriges Järnvägsmuseum
Digitaliserad 2015

TRAFIKVERKET

Ur Trafikverket museers samlingar - Sveriges Järnvägsmuseum - Trafikverket

Pris: 10 öre.

SVERIGES KOMMUNIKATIONER.

Pris: 10 öre.

N:o 25. Trettionde Årgången. Lördagen den 20 Juni 1896.

»SVERIGES KOMMUNIKATIONER» utkommer i Stockholm hvarje helgfri Lördag och säljes i bokhandeln samt å jernvägsstationerna. — Annonspriset är 6 öre för rad om 30 bokstäfver petitrad. — Annonser emottagas i Stockholm å bladets byrå, Vasagatan N:o 14. — Prenumerationspriset är lika öfver hela riket: för 1/1 år 3 Kr. 50 öre, för 3/4 år 3 Kr., för 1/2 år 2 Kr. 25 öre, för 1/4 år 1 Kr. 25 öre.

Om Tur- och returbiljetter, Familjebiljetter samt direkta biljetter till utlandet se sid. 10. — Förteckning å Jernvägslinierna se sid. 10.

ORSA JERNVÄGSHOTELL,

beläget invid **Orsa jernvägsstation** i sund och vacker trakt med härlig utsigt, rekommenderar sin **restauration** och sina **komfortabla gästrum!**

Resande böra icke försumma besöka i närheten belägna: **Frykåsen,** hvarifrån man har en utomordentligt hänförande utsigt; **Bäcka** porfyrverk; **Stackmora** och **Hansjö** m. fl. platser

Belfrage's Turist-Byrå, Stockholm,

börjar *till våren* sin verksamhet, och torde enskilda **jernvägsbolag, Ångbåtsbolag** m. fl. benäget ingifva sina *anmälningar,* m. m. **Förfrågningar** besvaras mot porto.

Belfrage's Pensionat & Hôtel,

Stockholm, 8 Vasagatan 8

invid Centralstationen. Fri, vacker utsigt öfver Mälaren m. m. Efter flyttningen ytterligare betydligt utvidgadt. **Moderata priser. Godt bord.** Riks- & Allm. Telefon.

English spoken. Man spricht deutsch.

OBS.! *Vaktmästare* möter midt för Stationstrappan, vid Omnibussarne.

TROLLHÄTTAN.

Grand Hôtel* Utsigten *(Bellevue).

Einer der schönsten Plätze der Welt. 12 Minuten von der Eisenbahn mit Hôtel Omnibus. Zimmer für 100 Reisende.

One of the most delightful places in the world. 12 minutes from railway station with hôtel omnibus. Room for 100 travellers.

Robert Dahllöf.

TURISTHOTELLET I RÄTTVIK,

tidsenligt med friskt och naturskönt läge invid *Rättviks jernvägsstation och sjön Siljan,* rekommenderas!

Komfortabla rum, matsalar, festvåning m. m.

Belfrage's Pensionat & Hôtel

Stockholm, 8 Vasagatan 8.

Utmärkta, enskilda lokaler för Bröllop, Sammanträden, Middagar, Supéer etc.

Resande till Ronneby!

(Juni t. o. m. Augusti).

Beqvämaste, snabbaste och **billigaste** jernvägsresa från statsbanan är via **Karlshamn—Vislanda jernväg,** Vislanda, der **direkta** tåg, **försedda med bogievagn,** stå i förbindelse med Statsbanans nattsnälltåg (N:is 5 och 6). Äfvenledes är i Vislanda tågförbindelse med s. k. kurirtågen (N:is 1 och 2) till Blekinges kustbanor.

Observera!

I tidtabellerna äro namnen å **utgångs-** och **slut**stationer, äfvensom **förenings**stationer betecknade med fet stil. De vid samma stationsnamn utsatta siffror hänvisa till den eller de tabeller, hvarest anslutande banors tågtider finnas angifna.

Förklaringar öfver använda förkortningar och tecken:

Der för vissa ej dagligen gående tåg utrymmet ej medgifvit fullständigt utsättande af **dagarnas namn,** äro dessa betecknade sålunda: Måndagar M., Tisdagar T., Onsdagar O., Thorsdagar Th., Fredagar F., Lördagar L., Söndagar S., söknedagar Skd., sön- och helgdagar, S. o. H.

Olika slags tåg äro betecknade med: snälltåg Snlt. eller St., persontåg Prst. eller Pt. blandade tåg Bl. t. eller B.t., godståg Gdst. eller Gt.

Tiden från och med kl. 6⁰⁰ på afton till och 5²⁹ på morgonen angifves med understrukna minutsiffror.

Tecknet × betyder att tåg gör uppehåll, endast om resande finnas att upptaga eller aflemna.
» | » att tåg icke stannar.
» *a* » att tåg stannar endast för resandes **afstigande.**
» *p* » att tåg stannar endast för resandes **påstigande.**
» ✕ » att mat finnes att tillgå.
» 🏨 » att hotell, rum för resande eller gästgifvaregård finnes i närheten af station.
» ⚓ » att förbindelse eger rum med ångbåt.

Tecknen ● ◖ ◗ * † hänvisa till en med samma tecken försedd anmärkning.

WISBY.

WISBY. Angenämaste vistelseort för rekreationssökande.

WISBY. Utmärktaste bad- och luftkurort

För turister, målare, arkitekter m. fl. ytterst intressant för ett besök bland Nordens märkligaste och skönaste fornlemningar. 12 timmars resa från Stockholm, hvaraf ungefär halfva tiden inomskärs. 1:sta kl. hotell med 80 rum. Se vidare turlistan för Ångfartygs-Aktiebolaget Gotlands ångare sidan 12.

SALTSJÖBADEN.

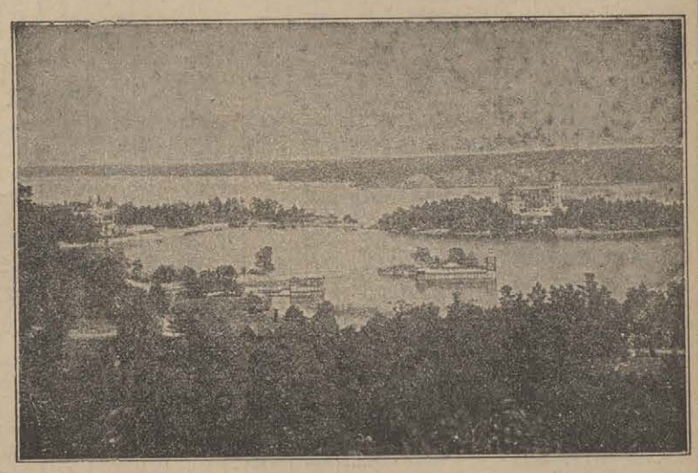

SALTSJÖBADEN finest seaside place in Scandinavia.
SALTSJÖBADEN is the Trouville of Stockholm. 1:a cl. hôtel & restaurant.
SALTSJÖBADEN is 1/2 hour by rail from Stockholm! Open the year round.

REGISTER Å JERNVÄGS- OCH ÅNGBÅTSSTATIONER.

Feta siffror (1, 3, 5) hänvisa till Jernvägstidtabellerna. — Kursiva siffror (*1, 3, 5*) hänvisa till ångbåtsturer.

Acklinga..... 11
Adolfsberg..... 6
Agnesberg..... 39
Ahlstad 97
Albano..... 117
Alby..... 1
Alebäck 47
Alfvesta..... 7, 61
Alfvidsjöbodar. *279*
Alingsås 3
Almedal ... 55, 103
Almnäs 4
Almunge..... 33
Almvik..... 49
Almaryd 69
Alster 13
Altappen..... *39*
Alvastra 10
Amsterdam ... *94*
Andersbenning 43
Anderslöf 82
Anderssons sanna 12
Aneby 7
Angelstad 68
Ankarsrum..... 49
Anneberg 103
Annefors..... 44
Annelöf 97
Ansta 19
Antnäs *39*
Antverpen *91, 245*
Anundsjö 112
Arboga..... 16, *146*
Arbrå 1
Arkelstorp 75
Arkösund 48
Arlöf 7, 102
Arneberga 10
Arvika..... 13, *330*
Asarum 68
Asby..... *340*
Askersund 14, *119, 294*
Askeröd 78
Asmundtorp ... 88
Aspedammen... 105
Aspholmen..... *208*
Attarp 76
Avesta 42
Axelvold 102
Axvall 47

Backa 103
Backa *10*
Backsjönäset ... *265*
Baggetorp 3
Bagghus *13*
Bahia 4
Baldersnäs..... *217*
Balingslöf 7
Balsby 75
Bankeberg 7
Bankeryd 8
Bara..... 101
Bardlingbo..... 48
Barkarby 16
Barkåkra..... 103
Bastedalen.....
Bastuträsk 112
Bedinge 93
Belgviken 23
Bengtsfors 53, *211, 212*
Bengtstorp..... 27
Berg..... 69
Berg..... *264*
Bergs slussar *118—121*
Berga 54
Bergen..... *227*
Berghem..... 58
Bergqvara *60*
Bergsbrunna ... 1
Bergsgården ... 36
Bergshamra ...
Bergvik 116
Berlin *3*
Bernshammar.. 20
Bersbo..... 49
Bettna..... 23
Billeberga 88
Billesholm 86
Billeh. grufva 98, 102
Billinge 27
Billingsfors 53, *211*
Bispberg..... 42
Bispgården 112, *273*
Bjellum 47
Bjereshög 101
Bjerges 48
Bjerlöf..... 72
Bjernum 89
Bjersjölagård... 78
Bjuf 86
Bjurfors 43
Björka 9
Björkeryd 69
Björketorp 58
Björksundet .. *148*
Björna..... 112
Björneborg..... 13
Björneborg...*40, 43, 267*
Björnhyttan ... 24
Björnlunda..... 3, 7
Björnstorp 96
Björstorp 65
Björsund..... *136*
Björsäter..... 49
Blidsberg 51
Blidösund *10*
Blägda 49
Boda..... 13
Boden..... 112, 114
Bofors 27
Bohult 54
Bokskogen 101
Bolmen 68
Bollebygd 55
Bollnäs 1
Bollsta bruk ... 106
Bomhus 34
Bonäset *265*
Bordeaux *91*
Borensberg *119-121*
Borggård..... 45
Borghamn 10
Borgholm *59, 60, 64, 218, 278, 279*
Borgstena 56
Borlänge..... 39, 42
Born..... 36
Borrby..... 84
Borås nedre 55, 57, 58
» öfre 56, 57, 58
Boston..... *244*
Bosö.....
Botholm *135*
Bovallstrand ... *200*
Boxholm..... 7
Brasilien.....
Bratteborg 104
Braås 62
Breared 68
Bredaryd..... 104
Bredgrind 15
Bredgårdstorp . 27
Bredsjö 29, 39
Bredåkra..... 67
Bremen *94*
Brevik 54
Brevik *57, 65, 116—121, 218*
Breviken..... *212*
Brinkebergskulle *120*
Brintbodarne... 37
Brittatorp 62
Bro 16
Broby 72
Broddbo 1
Broddetorp..... 47
Bromölla..... 67
Brovallen 1
Brunflo 1
Brunsberg 13
Brunsbo 47
Bruzaholm 54
Bryne 47
Brålanda..... 39
Bråna hult 66
Brånnestad..... 48
Bråstorp 69
Bråtnäs *212*
Bräcke..... 1, 112
Brännarp 103
Brännberg 112
Buenos Ayres..
Burgsvik *58*
Buterud *211*
Butle 48
Byarum 104
Bygget..... 68
Byholma..... 68
Byringe 4
Byske *39*
Byvalla 1, 2
Byvattnet 112
Bålnäs..... *340*
Bålsta 16
Bångbro 24
Bånghammar 24, 25
Båstad..... 103
Båckaskog 67
Bäckefors... 53, 105
Bärby 33
Böhle *265*
Bökebergsslätt. 97
Böketofta 102
Bökö..... 68
Börringe..... 79, 82
Börseryd..... 65
Cadiz *99*
Carlsdahl 28
Cette *99*
Charlottenberg. 13
Charlottenlund. 79
Christiansand .. *227*
Christineberg... 78
Cimbrishamn 83, *65*
Daglösen 39
Dagstorp..... 97
Fanoni..... 106
Faringe 33
Fegen 104
Fellingsbro..... 16
Figeholm..... *279*
Filipstad 37, 38, 39
Finja 86
Finnerödja..... 3
Finnmossen ... 38
Finshyttan... 37, 38
Finspong..... 45
Finsta 33
Fiskeby 7
Fiskebäckskil .. *197*
Fjelkinge 67
Fjellbacka *199, 200*
Fjerdingslöf ... 97
Fjärås 103
Delsbo..... 115
Denia *99*
Derome 58
Flosjöhyttan ... 28
Fladie 102
Fogdhyttan ... 38
Fogelsta 9, 10
Fogelvik *57*
Foglavik 3
Folkesta 23
Fors..... 1
Forsbacka 36
Forsby..... 34
Forserum 8
Forshammar ... 20
Forsheda..... 104
Forshem 46
Forshult 54
Forssa..... 115
Forssaström ... 49
Forsvik *120*
Fosie 93
Fredriksberg... 44
Fredriksfors ... 115
Fredrikshall 105, *328*
Fredrikshavn... *233*
Fredrikslund... *13*
Frescati 118
Fridafors..... 68
Fridened..... 10
Fridhem 76
Fridhemsberg.. 99
Frillesås 103
Frinnaryd 7
Fristad..... 56
Fritsla..... 58
Frykensjöarna. *334*
Fryksta .. 13, *334*
Frånö 106
Frändefors..... 39
Fränd torp 3
Fränsta 108
Fröslida 104
Frösunda..... 32
Frövi 16, 24
Fu..... 36
Fuhr..... 64
Fulltofta 74
Furingstad 48
Furulund 102
Furusund .. *8, 13*
Fåfängan..... 119
Fågelsvik *197*
Fårhult 49
Fårösund *58*
Färgelanda..... 53
Färjestaden ...
Färlöf 72
Fässberg..... 103
Fäviken *265*
Förslöf..... 103
Gagnef 42
Gamla Upsala.. 34
Gamleby..... 49, *57*
Gammalkroppa 37
Gammalstorp... 67
Gammelstad ... 112
Gammerud *212*
Gantofta 88
Garsås 36
Gastsjön 112
Gefle *34, 36, 17, 24, 25, 39. 219, 262*
Gefsjön 1
Geijersdal 39
Geijersholm ... 38
Gelivare 114
Gemla 61
Genarp 101
Genevad 103
Getinge 103
Gimo 35
Gisebo 12
Gislöf 93
Gisslarbo..... 20
Gistad 7
Glemmingebro. 84
Glimminge..... 72
Glimåkra..... 75
Gjedser *3, 7*
Glottra..... 45
Gnarp *24*
Gnesta 3, 7
Godegård 9
Gonäs 24
Gottne..... 112
Grafudden *148*
Grafvarne *197*
Grafversfors ... 7
Granbergsdal... 27
Grangemouth .. *94*
Graninge..... 112
Granton *242*
Granudden..... *39*
Gravendal 44
Grebbestad *199, 200*
Grefvie 103
Grenna... *121, 294, 295*
Grennaforssa... 7
Grillby..... 16
Grimsby *243*
Grimslöf 68
Grimstorp 7
Gripenberg..... 7
Gripsholm... 4, *153*
Grislehamn ... *13*
Grums 39
Grundsbro 4
Grundsund..... *197*
Grunnebo 52
Grycksbo 36
Grydt 72
Gryt 45
Gryt..... *57*
Grythyttehed 28, 39
Gryttjom..... 106
Grytvexeln..... 45
Gräddö..... *8, 13*
Gräfsnäs 29
Grängen 1
Grängesberg ... 24
Grängesberg B:s 39
Gränum 67
Grästorp 39
Grästorp 52
Grönängen 108
Gualöf 67
Gullberna 67
Gullbrandstorp 103
Gullholmen ... *197*
Gullspång 27
Güllsta 108
Gumbodaholmen *35*
Gumboda *35*
Gunnarstorp ... 86
Gunnebo *57*
Gunsta..... 33
Gusselby..... 24
Gustafs 42
Gustafsfors..... *212*
Gustafstorp ... 67
Gyttorp 27
Gåfvan..... 59
Gåfvetorp 7
Gårdsnäs..... 106
Gårrö 75
Gåfunda 37
Gälltö 1
Gårds Köpinge 73
Gårds Lyngby . 73
Gärsnäs 83, 84
Gössäter..... 46
Göteborg ..... 3, 7, *67, 99, 120, 197 —245*
Göteborg B:s 39, 55, 103
Götened 46
Habo 8
Hafstenssund *199, 200*
Hagalund 1
Hagelsrum..... 54
Hagfors 38
Halleby 49
Hallsberg... 3, 6, 9
Hallsta *13, 24*
Halmstad 68, 103, *104, 218*
Halmstad norra 103
Hamburg *3, 76, 231*
Hammar 77
Hammar .....
Hammenhög ... 84
Hangö 52
Haparanda .....
Harg..... 35, *13*
Harghamn 35, *13, 24*
Harnäs 24
Harplinge 103
Hasselfors 13
Hävre *91*
Heagård 102
Heberg 103
Heby 1
Hedemora 42
Hedensberg ... 18
Hednoret 112
Hedvigsdal..... 84
Helgum... 112, *266*
Helgö *115*
Heljarp 97
Hellberga 4
Hellby brunn .. 4
Hellefors..... 39
Hellefors nära .. 23
Hellekis *120, 270, 329*
Hellestad 45
Hellevikstrand. *197*
Hellinge 59
Helsingborg 85, 86, *3, 67, 218, 219, 228*
Helsingborg Central 88, 103
» färjest. 103
Helsingfors *52, 267*
Helsingör *3*
Hemse..... 48
Hemsjö 68
Hennan 1
Henriksdal..... 119
Hernestad 73
Hernösand 106, *29, 39, 219, 262, 267, 268, 273, 275*
Herrenäs..... *212*
Herrestad 10
Herrestad *153*
Herrhult ... 37, 39
Herrljunga 3, 52, 56
Herräng..... *13, 24*
Hesselbyholm *136, 150*
Hessleholm 7, 76, 86, 89
Hillared 57
Himle 103
Hindby 79
Hindås 55
Hinsnoret 39
Hjelta 107
Hjeltevad 54
Hjerpen 1
Hjerpås 47
Hjortsäter 53
Hjo 10, *121, 294, 297*
Hjorted 49
Hjortnäs *260*
Hjortqvarn..... 45
Hjulsjö..... 24
Hoby 64
Hofmanstorp... 64
Hofmansbygd .. 68
Hofors 36
Hofslätt 104
Hofsta 16
Hohög 101
Holje 67
Holmeja 97
Holmsjö 64
Holmsund *279*
Holmsveden ... 1
Hook 104
Horn *153*
Horn *336*
Hornaberg 77
Horndal 1
Horred 58
Horsaryd 67
Hospitalet 97
Huddinge 3, 7
Hudiksvall 115, *24, 25, 219, 262*
Hufvudsta ..... 16, ångb. se sid.
Hull *94, 244*
Hult 58
Hult 54
Hultaby 59
Hultafors 55
Hultagård 59
Hultsfred ... 49, 54
Hulvik 68
Hurfva..... 78
Huskvarna 12
Husum..... *29, 35*
Husä *265*
Hvalstad 49
Hvellinge 93
Hvetlanda 49
Hvetlanda 59
Hybo 115
Hylinge 48
Hyllstofta 86
Hylta 75
Håfveryd *211*
Håkanbol 27
Håkantorp... 47, 52
Hälland 1
Hällsta 23
Hällsviken *112*
Häredal *340*
Häsjö 112
Häslöf 93
Hällnäs 112
Hällsjö..... 108
Häradshamn ... 48
Härlingstorp ... 47
Härryda 55
Härsjön 67
Hästbo..... 1
Hästholmen 10, *121, 294, 297*
Hästveda..... 7, 72
Höfversby 49
Höganäs öfre .. 92
» nedre 92
Högfors 19
Högsjö..... 3
Högsäter... 53, *330*
Högåsen 27
Höje..... 38
Hökedalen 105
Hököpinge 93
Hönsinge 82
Hönssäter *329*
Hör..... 7, 74
Hörby..... 73, 74
Hörk 24
Hörken B:s 39, 44
Hörle 104
Hörnsjö 112
Höstena 99
Igelsta 3, 7
Igelstorp..... 5
Iggesund..... *24*
Ignaberga 76
Immeln 75
Indalselfven ... *273*
Ingatorp 54
Ingelsby 14
Ingelsträde..... 93
Insjön 42, *260*
Ivåg 53
Jakobsberg ... 16
Jemshög 67
Jenny 49
Jerfsö 1
Jerfva 1
Jerla..... 119
Jerle..... 27
Jerna 3, 7
Jernboås..... 29
Jerrestad 83
Johannedal..... 4
Johannisberg... 108
Johannishus ... 67
Johansfors 104
Jonsberg..... 48
Jonsered..... 3
Jonsjö 58
Jordberga 82
Jordfallet 39
Jula 46
Jularbo 1
Jäders Bruk ... 16
Järbo 1
Jättendal *24*
Jönköping 8, *121, 294, 295*
Jönköpings hamn 104
Jönköping östra 12
Jörn 112
Kaffatorp 75
Kafiås 11
Kalix *39*
Kallerö..... *24*
Kall *265*
Kallinge 67
Kallmora 43
Kallsede *265*
Kallsedet..... *265*
Kallsjön *265*
Kallströmmen... *265*
Kallviken 35
Kalmar 65, *58, 59, 60, 61, 63, 65, 67, 74, 218, 219, 278, 279*
Kantorp..... 3, 7
Kapelshamn ... *58*
Karby 48
Karlberg 1, 16, 117, ångb. se sid.
Karlsborg 5, *120, 294*
Karlsby 9
Karlshamn 67, 68, *59, 65, 67, 218, 219*
Karlskoga ... 13, 27
Karlskrona 64, 67, *59, 61, 63, 65, 67, 74, 218, 219*
Karlstad 13, *208, 329*
Karmansbo 20
Karpalund 72, 73, 76
Karsjö..... 1
Katrineholm... 3, 7
Katrineholm ... *211*
Kattarp ... 92, 103
Katthammarsvik *58*
Kattilstorp 8
Kettilstorp 69
Kiel ..... *5—7, 234*
Kil 13, 39
Kilafors 1, 116
Killeberg 7
Kilsmo..... 3
Kimstad 7, 45
Kinda kanal ... *336*
Kingelstad 98
Kinna 58
Kinnared 104
Kinnekulle ... *120, 210, 329*
Kinstaby..... 116
Kjeflinge... 97, 102
Kjellgrens sanna 12
Kjellstorp 102
Klacka Lerberg 29
Klafreström ... 62
Klagstorp ... 82, 93
Klefshult..... 104
Klenshyttan ... 39
Klintehamn ... *58*
Klippan 86, 87
Kloten 25
Klågerup... 97, 101
Kladesholmen.. *197*
Klapp 106
Knaby 35
Knifsta 1
Knutby 33
Kohlsva 20
Kolbäck 16, 23
Kolforsen 34
Kolåsen *265*
Kongsbacka ... 103
Kongsmarken.. 101
Konsterud 27
Kopparberg ... 24
Kornsjö 105
Korsberga 10
Korsbrinken ... 48
Korsnäs 36
Korsör..... *3, 5—7*
Kortebo 8
Kortfors..... 27, 28
Koskivara 114
Kosta 63
Kramfors 106
Kristianstad 67, 72, 73, 75, 76, 77
Kristiania 13, *67, 199, 200*
Kristinehamn 13, 37, *209, 210, 329*
Kristinestad ... *40*
Krokom 1
Krylbo ... 1, 42, 43
Kråkered 57
Kuddby 48
Kullsveden..... 42
Kullåkra..... 67
Kumla 6
Kummelby..... 48
Kungsberg *136*
Kungsgården ... 36
Kungsängen ... 16
Kungsör 23, *146, 148*
Kylinge 67
Kyrkbyn..... *265*
Kyrkesund *197*
Kyrkheddinge . 96
Kåge *35, 39*
Kågeröd 102
Kåhög 3
Kållered 103
Kårsta 32
Kålarne 112
Kållstad 10
Källvik *157*
Källviken 36
Kårda 104
Kärfven 33
Kärreberga.. 86, 91
Kärrgrufvan 19, 43
Kärrgården ... 46
Kättinge 48
Köinge..... 99
Köljsjön 25
Köpenhamn 7, *3, 63, 65, 228, 229*
Köping 16, 20, *144, 145*
Köpingebro . 78, 84
Köpmanholmen *29*
Köpmannabro 39, *211*
Lackalänga 97
Laggaretorp ... 3
Lagmansholm.. 3
Laholm 103
Lakaträsk 114
Lakvik..... 49
Lamhult 7
Landa 116
Landeryd 104
Landsbro 59
Landskrona 88, 97, *98, 3, 67, 218, 219, 228*
Landvetter..... 55
Lane..... 53
Lannaskede brunn 59
La Pallice *91*
La Plata.....
Larslund..... 23
Laxå..... 3, 13
Leckö *329*
Lefvalunda..... 67
Leksaud *260*
Leksberg..... 46
Lena..... 33
Lennerstasund. 119
Lennhardtsfors.. *212*
Lennheden..... 24
Lerbäck 9, 14
Lerum 3
Lesjöfors..... 37
Lessebo 63, 64
Liarum 73
Liatorp 7
Lidhult 68
Lidköping 47, *120, 270, 329*
Lidnäs..... 7
Liljeholmen... 3, 7, ångb. se sid. 17
Lilleskog..... 52
Limhamn 94
Lindala 65
Lingbo..... 1
Linghem 7
Linköping... 7, *118, 336*
Lis 103
Lissabon..... *99*
Liverpool *94*
Livorno *99*
Ljugarn *58*
Ljung 56
Ljungarum..... 104
Ljungby 68
Ljungbyhed ... 87
Ljungskile *198*
Ljusdal 1, 115
Ljusfallshammar 45
Ljusfors 45
Ljusne *24*
Ljuså 114
Lockne 1
Lofvene 47
Loka 39
Lomma 102
Loudon ... *94, 242*
Loo 108
Lottefors..... 1
Ludvika B:s ... 39
Ludvika..... 24, 26
Ludvigsborg ... 74
Lugnås 46
Luleå... 112, *35, 39, 262*
Lunger..... *149*
Lund..... 7, *97*
Lunda *8*
Lundby 16
Lundsbrunn ... 46
Lunnarp 83
Lybeck..... *1, 74*
Lyckaker *92*
Lyckaker .....
Lyckåsgård 12
Lyngsjö 73
Lysekil... *197—200*
Läka..... *197*
Långbanshyttan 37
Långbansände.. 37
Långbron *211*
Långed *211*
Långsele... 107, 112
Långshyttan ... 2
Långträsk 112
Långås..... 103
Läggesta 4
Läppe ... *148, 149*
Löberöd 78
Löderup 84
Lödöse..... 39
Löfsta *153*
Löfvestad 78
Lökom..... 106
Lönneberga 99
Löräng..... 1
Mahult 68
Mala..... 89
Malaga..... *99*
Malma 46
Malmberget ... 114
Malmby 4
Malmbäck 104
Malmslätt 7
Malmö 7, 79, 93, 94, 96, 101, 102, *1, 2, 3, 63, 65, 67, 218, 219, 227, 228*
Malsta 33
Malung 37
Manchester ... *92*
Mantorp 7
Marbäck 68
Marianelund ... 54
Marieberg 97
Marieberg 6
Mariedam 9
Mariefred... 4, *153*
Mariehamn *43, 52*
Marieholm 88
Marielund 33
Mariestad 46, *120, 210, 329*
Markaryd ... 89, 91
Marma..... 34
Marseille..... *99*
Marstrand..... *197, 210, 200*
Marsvinsholm.. 79
Marum *13*
Matfors 109
Mattmar 1
Medevi... *119, 294*
Mehede 34
Melen *265*
Mellansel 112, 113
Mellansjö 1
Mellerud ... 39, 105
Mellösa 23
Merserum 67
Miöhult 92
Mjölby 7, 9
Mobodarne..... 116
Moelfren..... 113
Mofalla 10
Moheda 7
Moholm 3, 46
Mokärnshyttan 38
Molkom 39
Mollaryd..... 56
Mollösund *197*
Molnby 32
Mon..... 105
Montevideo ...
Mora 37, *260*
Mora Noret ... 36
Morgongåfva ... 1
Morshyttan... 1, 15
Mosås 6
Motala 9, *119-121, 294*
Mo ångsåg *35*
Mullsjö 8
Multrå 106
Munkbo 26
Munkfors 38
Munksund *39*
Munktorp 16
Murjek 114
Myra 38
Myresjö 59
Myrheden 112
Myråsen 46
Myskje 116
Målaskog 68
Mälarås 66
Mällilla 54
Månsarp 104
Märsta..... 1
Möckeln 7
Mölltorp 5
Mölnbacka 39
Mölnbo 3, 7
Mölndal 55
Mölnlycke 55
Mönsterås *60, 278, 279*
Mörarp 118
Mörby 118
Mörlunda 54
Mörrum 67
Mörsill..... 1
Nattavara 114
Nedansjö..... 108
Nedansjöby ... 108
Neglinge..... 119
Nelhammar ... 49
Nettraby ... 67, 69
Nettraby hamn 69
Neva..... 37
Newcastle *94*
Newyork..... *244*
Nittqvarn 44
Nol 39
Noor..... *70*
Nora..... 27
Noraby *340*
Norberg 19
Nordanå 96
Nordmaling ... *35*
Nordmark 38
Norehoff 10
Norrahammar.. 104
Norra Vi..... *340*
Norra Wram... 102
Norrbyskären ..
Norrfors 112
Norrgårda 62
Norrhvidinge... 102
Norrköping 7, 48, 58, *60, 61, 69, 74, 116, 117, 218, 278*
Norrsund *13*
Norrtelje..... 33, *8*
Norrtull 117
Norsesund 3
Norsholm 7, 45, 49, *118—121*
Nosaby 67
Notarne 69
Notholmen..... *148*
Nuortikon 114
Nybo 1
Nybro..... 65, 66
Nyby bruk (Torshälla stad) ... 4
Nyckelby 16
Nygård 39
Nyhem 112
Nyhyttan 37
Nykroppa 37
Nyköping 23, *115, 116*
Nyland..... 106, *29*
Nynäs *116*
Nyqvarn 4
Nystad..... *43*
Nyåker 112
Näs 42
Näfragöl 64
Näfveqvarn..... *116*
Nälden..... 1
Näs 15
Näsberg 114
Näsby 32
Näsby *153*
Näsbyholm..... 79
Nässjö 7, 8, 54, 104
Nässundet 37
Näsviken..... 115
Nättjebacka ... 53
Nöbbelöf 73
Nösund *197*
Ocke 1
Ockelbo 1, 34
Odensala..... 1
Odensbacken... *149*
Odensberg 3
Oforsen 37
Okna 7
Olskroken ... 3, 39
Omberg 10
Oporto..... *99*
Oringen 106
Ormaryd..... 54
Ormastorp 92
Ornäs 39
Orrefors 66
Orresta 16
Orrskog 34
Orsa..... 36, *260*
Ortala..... *13, 24*
Ortalund..... *13*
Osdal 58
Oskarshamn 54, *59, 60, 61, 65, 67, 74, 218, 219, 278, 279*
Oskarström 104
Oslättfors 34
Ottarp 98
Ottebol 13
Otterbäcken ... 27
Ousby 7
Ovesholm 73
Oxelösund 23, *57, 65, 116—121, 218*
Oxie..... 79
Parteboda 108
Partilled..... 3
Pataholm *279*
Pernambuco ...
Persberg..... 37
Persbergs grufvor 37
Perstorp 86
Petersburg St. *52, 267*
Piksberg 68
Pilgrimsta 1
Piteå..... *39, 262*
Pixbo 55
Polcirkeln 114
Porla 13
Pressebo 39
Prestköp 45
Prestmon 106
Prestqvarn 46
Prästebacke ... 105
Påarp 86
Pålsboda 3, 45
Påskallavik *218, 279*
Qvarnby..... 101
Qvarsebo *116, 278*
Qvicksund 23, *144*
Qvidinge 86
Qviinge 72
Qvitsle..... *264*
Ragunda 112
Ramlösa 85, 86, 88
Ramlösa brunn 86
Rannäs 19
Ramsele *266*
Ramsjö 1
Ramvik 106
Ransta..... 18
Ratan *35*
Raumo..... *43, 267*
Raus..... 8
Refteled öfre ... 104
Rekarne 23
Riddarhyttan... 20
Riddersvik 16
Riga.....
Rimbo..... 32, 33
Ringestena 57
Ringstorp 49
Ringvägen 119
Rinkaby 77
Rio de Janeiro 73
Ripa..... 47
Risa..... 47
Rockesholm ... 28
Rogslösa 10
Roma 48
Ronehamn *58*
Roneholm 112
Ronneby 67, *59, 63, 67*
Roppered 57
Rosario .....
Rosendala 12
Rosenfors 54
Rosenholm..... 67
Rosersberg..... 1
Rosshyttan..... 1
Rossön..... *197*
Rostock 105
Rotebro 1
Rottne..... 62
Rottnesqvarn... 62
Rouen..... *91*
Ryd 68
Rydboholm ... 58
Rydsgård ... 79, 93
Ryedal..... 67
Ryningsnäs ... 54
Ryr 52
Ryssby 68
Ryssjö bruk ... 4
Rystad..... 7
Råbäck *329*
Råda 33
Råda 38
Rågåker 42
Råhällan 34
Råneå *39*
Rånnum 52
Rånäs 33
Råå 85
Räflanda 55
Rällså 24
Rämen..... 39
Räppe 61
Rättvik .. 36, *260*
Rö..... 32
Rödaled 75
Rödeby 64
Rödesund *120*
Röena 75
Rögle 103
Röinge..... 76
Rönneshytta ... 9
Rönninge 3, 7
Rör *265*
Rörshyttan..... 2
Rösjö 67
Röstånga..... 87
Sahlstad..... 52
Sala 1, 18
Saltsjöbaden ... 119
Saltskog ... 3, 4, 7
Sandared 55
Sandarne *24*
Sandbäck 67
Sandhem..... 8
Sandreda..... 62
Sandsjö 7
Sandstå 26
Sandvik *35*
Sandviken 36
Sandviken *279*
Sandträsk 114
Santos.....
Satserup 73
Saxtorp 97
Seckestad 46
Seffle 39, *330*
Sege..... 96
Segerstad 47
Seglingsberg ... 19
Segmon 39
Selinäs..... 39
Selsjön..... 112
Sem 1
Sennan 104
Sexdrega..... 57
Sibbhult 75

Belfrage's Pensionat & Hôtel, *8 Vasagatan, Stockholm.* Se annonsen härom öfverst å sid. 1.

1. Stockholm—Storlien (Statens Spårvidd 1,435), från den 15 Juni 1896.

Kilom. fr. Stockh.	Biljettpris från Stockholm med snälltåg II	snälltåg III	bl. tåg II	bl. tåg III		Gdst. № 442 II 111	Bl.tåg № 232 II 111	Snällt. № 82 II 111	Bl. tåg № 240 II 111	Gdst. № 444 II 111	Bl.tåg № 234 II 111	Bl. tåg № 236 II 111	Bl. tåg № 238 II 111	Gdst. № 464 II 111
					Fr. **Stockholms** Central	—	7 40	9 00	9 45	10 20	3 05	5 25	8 02	8 45
					Stockholms N:a	5 00								
					Karlberg				×	×	*p*)	*p*)	×	×
					Tomteboda	5 11	7 48		9 52	10 34	*p*)	*p*)	8 09	8 53
					Hagalund				×	×				×
7	0,45	0,30	0,40	0,25	» Jerfva	5 25	7 57		10 02	10 53	3 19	5 40	8 19	9 04
					Tureberg				×	×	×	×	×	×
19	1,15	0,80	1,00	0,70	» Rotebro	5 39	8 22		10 24	11 36	3 39	6 00	8 40	9 38
24	1,45	1,00	1,30	0,85	» Väsby	6 20	8 34		10 36	11 59	3 48	6 10	8 51	9 56
32	1,95	1,30	1,70	1,15	» Rosersberg	6 43	8 50		10 49	12 26	4 00	6 22	9 05	10 18
37	2,25	1,50	1,95	1,30	» Märsta	7 05	9 04		11 00	12 53	4 09	6 36	9 19	10 30
					Odensala	×	×		×	×	×	×	×	Godst.
49	2,95	2,00	2,60	1,75	» Knifsta	7 45	9 29		11 21	1 37	4 28	6 56	9 39	№ 446
59	3,55	2,40	3,10	2,10	» Bergsbrunna	8 21	9 55		11 40	2 09	4 45	7 15	9 59	III
66	4,00	2,65	3,50	2,35	Till **Upsala** (*33, 34*)	8 40	10 07	10 24	11 50	2 25	4 55	7 35	10 10	5 00
					Fr. **Upsala**		10 48	10 31		3 00		7 35		5 46
79	4,75	3,20	4,15	2,80	» Yänge	—	11 17		—	3 44	—	8 04	—	6 19
86	5,20	3,45	4,55	3,05	» Åland	—	11 36		—	4 16	—	8 23	—	7 09
100	6,00	4,00	5,25	3,50	» Vittinge	—	12 06		—	5 22	—	9 29	—	8 13
107	6,45	4,30	5,65	3,75	» Morgongåfva	—	12 20		—	5 49	—	9 53	—	8 42
113	6,80	4,55	5,95	4,00	» Heby	—	12 38	11 28	—	6 40	—	10 13	—	9 20
128	7,70	5,15	6,75	4,50	Till **Sala** (*18*)	—	1 10	11 45	—	7 18	—	10 51	—	10 00
					Fr. **Sala**	—	1 50	11 54	—	8 00	—	10 51	—	11 10
138	8,30	5,55	7,25	4,85	» Broddbo	—	2 13		—	8 39	—	11 32	—	12 24
150	9,00	6,00	7,90	5,25	» Rosshyttan	Gdst.	2 38		—	9 20	—	11 58	—	1 12
					Brovallen	№ 466	×		—	×	—	×	—	×
161	9,70	6,45	8,45	5,65	Till **Krylbo** (*42, 43*)	II III	3 00	12 37	—	9 50	—	12 20	—	1 42
					Fr. **Krylbo**	5 00	3 39	12 42	—	—	—	—	—	3 55
165	9,90	6,60	8,70	5,80	» Julsrbo	5 14	3 49		—	—	—	—	—	4 13
171	10,30	6,85	9,00	6,00	» Fors	5 40	4 03	12 57	—	—	—	—	—	4 46
179	10,75	7,20	9,40	6,30	Till **Morshyttan** (*75*)	6 05	4 22	1 09	—	—	—	—	—	5 11
					Fr. **Morshyttan**	6 15	4 22	1 10	—	—	—	—	—	5 26
185	11,10	7,40	9,75	6,50	» Horndal	6 48	4 38	1 21	—	—	—	—	—	6 02
190	11,40	7,60	10,00	6,65	» Byvalla (*2*)	7 22	4 54	1 30	—	—	—	—	—	6 37
202	12,15	8,10	10,65	7,10	» Hästbo	8 00	5 18		—	—	—	—	—	7 23
209	12,55	8,40	11,00	7,35	» Torsåker	8 26	5 33	1 55	—	—	—	—	—	7 54
219	13,15	8,80	11,50	7,70	Till **Storvik** (*36*)	8 50	5 51	2 08	—	—	—	—	—	8 20
					Fr. **Storvik**	9 50	6 15	2 33	—	—	—	—	—	
226	13,60	9,05	11,90	7,95	» Åshammar	10 23	6 32	2 48	—	—	—	—	—	
235	14,10	9,40	12,35	8,25	» Järbo	10 59	6 51	3 02	—	—	—	—	—	
257	15,45	10,30	13,50	9,00	Till **Ockelbo** (*34*)	11 59	7 35	3 39	—	—	—	—	—	
					Fr. **Ockelbo**	12 34	7 45	3 44	—	—	—	—	—	
274	16,45	11,00	14,40	9,60	» Lingbo	1 48	8 24	4 16	—	—	Bl.tåg № 260	—	—	—
284	17,05	11,40	14,95	9,95	» Holmsveden	2 25	8 44	4 32	—	—	II III	—	—	—
300	18,00	12,00	15,75	10,50	Till **Kilafors** (*116*)	3 10	9 14	4 57	—	—	11 58	—	—	Bl.tåg № 264
					Fr. **Kilafors**	3 30	9 24	5 01	—	—	12 30	—	—	II III
317	18,65	12,45	16,20	10,80	Fr. **Bollnäs**	4 17	10 00	5 39	—	—		—	—	5 35
					» Lottefors	×		×	—	—		—	—	×
332	19,10	12,75	16,50	11,00	» Arbrå	7 12		6 08	—	—		—	—	6 24
337	19,10	12,75	16,50	11,00	» Vallsta	7 32		6 12	—	—		—	—	6 40
344	19,10	12,75	16,50	11,00	» Simeå	8 12		6 24	—	—		—	—	6 58
353	19,35	13,05	16,80	11,20	» Karsjö	8 35		6 38	—	—		—	—	7 22
					Löräng	×		6 57	—	—		—	—	×
365	19,55	13,05	16,80	11,20	» Jerfsö	9 35		7 37	—	—		—	—	7 56
380	20,00	13,35	17,10	11,40	Till **Ljusdal** (*115*)	10 10		7 10	—	—		—	—	8 25
					Fr. **Ljusdal**			7 37	—	—		—	—	8 43
387	20,00	13,35	17,10	11,40	» Tallåsen			7 50	—	—		—	—	9 08
408	20,45	13,65	17,40	11,60	» Hennan			8 25	—	—		—	—	9 49
					Nybo				—	—		—	—	×
428	20,90	13,95	17,70	11,80	» Ramsjö			8 59	—	—		—	—	10 32
446	21,35	14,25	18,00	12,00	» Mellansjö			9 35	—	—		—	—	11 19
464	21,80	14,55	18,30	12,20	» Östavall	—	Bl.tåg	10 01	Bl. tåg	Gdst.				11 59
473	22,25	14,85	18,60	12,40	» Alby	—	№ 278	10 13	№ 272	№ 490				12 18
484	22,25	14,85	18,60	12,40	Till **Ånge** (*108*)	—	II III	× 10 30	II III	II III				× 12 40
					Fr. **Ånge**	—	1 05	11 05	6 10	8 10				se tåg № 278
					Dysjön	—	×	11 20		×				
515	22,85	15,25	19,20	12,80	Till **Bräcke** (*112*)	—	× 2 10	11 39	7 04	9 20				
					Fr. **Bräcke**	—	2 35	12 10	7 14					
526	22,85	15,25	19,20	12,80	» Stafre	—	3 00		7 33					
539	23,15	15,45	19,50	13,00	» Gällö	—	3 32		7 54					
553	23,45	15,65	19,80	13,20	» Pilgrimsta	—	4 08	1 14	8 23					
					» *Lockne*	—	×		×					
571	23,75	15,85	20,10	13,40	» Brunflo	—	4 46		8 54					
					Torvalla	—	×		×					
586	23,75	15,85	20,10	13,40	Till **Östersund**	—	5 15	2 04	× 9 15					
					Fr. **Östersund**	—	5 35	2 20	9 30					
					Östersund, vestra	—	×		×					
					Sem	—	×		×					
597	24,05	16,05	20,40	13,60	» Täng	—	6 01		9 50					
					Dvärsätt	—	×		×					
607	24,05	16,05	20,40	13,60	» Krokom	—	6 28		10 08					
618	24,35	16,25	20,70	13,80	» Nälden	—	6 54	3 18	10 31					
624	24,35	16,25	20,70	13,80	» Ytterån	—	7 10	3 30	10 43					
633	24,65	16,45	21,00	14,00	» Trångsviken	—	7 28	3 58	11 07					
644	24,65	16,45	21,00	14,00	» Mattmar	—	8 00		11 32					
					Ocke	—	×		×					
655	24,95	16,65	21,30	14,20	» Mörsill	—	8 25	4 36	12 01					
665	24,95	16,65	21,30	14,20	» Hjerpen	—	8 45	5 00	12 25					
					Hälland	—			×					
678	25,25	16,85	21,60	14,40	» Undersåker	—	Ank.	5 28	12 55					
692	25,55	17,05	21,90	14,60	» Åre	—	—	5 48	1 18					
					Tegefors	—	—		×					
700	25,55	17,05	21,90	14,60	» Dufed	—	—	6 07	1 37					
					» Gefsjön	—	—	6 40	2 15					
724	25,85	17,25	22,20	14,80	» Ånn	—	—	7 08	2 38					
735	26,15	17,45	22,50	15,00	» Enafors	—	—	7 34	3 05					
748	26,15	17,45	22,50	15,00	Till **Storlien**	—	—	× 8 00	× 3 35					
854	31,45	20,75	—	—	» *Trondhjem*	—	—	11 30	9 40					

* Lokaltåg, se nedan.

Till och med 31 Augusti.

Sön- och helgdagar.

p) Endast för resande till platser norr om Jerfva.

Storlien—Stockholm (Statens Spårvidd 1,435), från den 15 Juni 1896.

Kilom. fr. Storlien	Biljettpris från Storlien med snälltåg II	snälltåg III	bland. tåg II	bland. tåg III		Bl. tåg 705 № 271 II III	Snällt. 4 25 № 81 II III
					Fr. *Trondhjem*		× 8 40
13	0,80	0,55	0,70	0,50	» Storlien	× 12 55	9 08
24	1,45	1,00	1,30	0,85	» Enafors	1 23	9 27
	2,10	1,40	—	—	» Ånn	1 54	9 47
48	2,90	1,95	2,55	1,70	» Gefsjön	2 15	10 18
					» Dufed	2 45	
					Tegefors	×	
56	3,40	2,25	2,95	2,00	» Åre	3 01	Bl. tåg 10 28
70	4,20	2,80	3,70	2,45	» Undersåker	3 26	№ 277 II III 10 51
					Hälland	×	×
83	5,00	3,35	4,40	2,95	» Hjerpen	3 58	11 20
93	5,60	3,75	4,90	3,30	» Mörsill	× 4 37	11 39
					Ocke	×	×
104	6,25	4,20	5,50	3,65	» Mattmar	4 58	12 01
115	6,90	4,60	6,05	4,05	» Trångsviken	5 27	12 28
124	7,45	5,00	6,55	4,35	» Ytterån	5 46	12 41
130	7,80	5,30	6,85	4,55	» Nälden	6 02	12 56
141	8,50	5,65	7,40	4,95	» Krokom	6 24	1 17
					Dvärsätt	×	×
151	9,10	6,05	7,95	5,30	» Täng	6 44	1 37
					Sem	×	×
					Östersund, vestra	×	×
162	9,75	6,50	8,55	5,70	Till **Östersund**	7 05	× 10 15
					Fr. **Östersund**	7 25	11 00
					Torvalla	×	×
177	10,65	7,10	9,30	6,20	» Brunflo	7 50	11 33
					Lockne	×	×
195	11,70	7,80	10,25	6,85	» Pilgrimsta	8 22	12 18
209	12,55	8,40	11,00	7,35	» Gällö	8 48	12 50
222	13,35	8,90	11,70	7,80	» Stafre	9 08	1 20
233	14,00	9,35	12,25	8,20	Till **Bräcke** (*112*)	9 25	× 1 40
					Fr. **Bräcke**	9 38	2 12
					Dysjön	×	×
264	15,85	10,60	13,90	9,25	Till **Ånge** (*108*)	10 20	3 15
					Fr. **Ånge**		3 40
275	16,10	10,70	14,45	9,65	» Alby	—	se tåg № 263
284	16,10	10,70	14,95	9,95	» Östavall	—	4 32
302	16,10	10,70	15,80	10,50	» Mellansjö	—	5 17
320	16,65	11,05	16,20	10,80	» Ramsjö	—	5 58
					Nybo	—	×
340	17,10	11,35	16,50	11,00	» Hennan	—	6 39
361	17,55	11,70	16,80	11,20	» Tallåsen	—	7 21
368	17,55	11,70	16,80	11,20	Till **Ljusdal** (*115*)	—	7 35
					Fr. **Ljusdal**	—	7 55
383	18,00	12,00	17,10	11,40	» Jerfsö	—	8 20
					Löräng	—	×
395	18,40	12,25	17,40	11,60	» Karsjö	—	8 55
404	18,45	12,30	17,40	11,60	» Simeå	—	9 17
417	18,80	12,55	17,70	11,80	» Vallsta	—	9 33
416	18,85	12,55	17,70	11,80	» Arbrå	—	9 48
					» Lottefors	×	×
437	19,25	12,85	18,00	12,00	Till **Bollnäs**	10 18	10 34
					Fr. **Bollnäs**		10 41
448	19,35	12,90	18,00	12,00	Till **Kilafors** (*116*)	—	11 10
					Fr. **Kilafors**	—	11 15
464	19,80	13,20	18,30	12,20	» Holmsveden	—	11 44
474	20,15	13,45	18,60	12,40	» Lingbo	—	12 02
491	20,80	13,55	18,60	12,40	Till **Ockelbo** (*34*)	—	12 33
					Fr. **Ockelbo**	—	12 38
513	21,05	14,05	19,20	12,80	» Järbo	Gdst.	1 18
522	21,15	14,10	19,20	12,80	» Åshammar	№ 445	1 32
529	21,15	14,10	19,20	12,80	Till **Storvik** (*36*)	III	× 1 43
					Fr **Storvik**	6 30	2 08
539	21,55	14,35	19,50	13,00	» Torsåker	7 06	2 22
546	21,60	14,40	19,50	13,00	» Hästbo	7 52	2 33
558	22,00	14,65	19,80	13,20	» **Byvalla** (*2*)	8 55	2 51
563	22,05	14,70	19,80	13,20	» Horndal	9 29	3 00
569	22,10	14,75	19,80	13,20	Till **Morshyttan** (*75*)	9 45	3 10
					Fr. **Morshyttan**	9 55	3 11
577	22,55	15,05	20,10	13,40	» Fors	10 27	3 23
583	22,55	15,05	20,10	13,40	» Julsrbo	10 53	3 32
587	22,55	15,05	20,10	13,40	Till **Krylbo** (*42, 43*)	11 05	3 38
					Fr. **Krylbo**	1 43	3 45
					Brovallen	2 39	×
598	23,00	15,35	20,40	13,60	» Rosshyttan	3 23	4 37
610	23,00	15,35	20,40	13,60	» Broddbo	3 51	4 34
620	23,45	15,65	20,70	13,80	Till **Sala** (*18*)	5 00	4 54
					Fr. **Sala**	6 06	
635	23,90	15,95	21,00	14,00	» Heby	6 38	
641	23,90	15,95	21,00	14,00	» Morgongåfva	7 02	
648	23,90	15,95	21,00	14,00	» Yttinge	8 09	Godst.
662	24,35	16,25	21,30	14,20	» Åland	8 38	№ 441
669	24,35	16,25	21,30	14,20	» Vänge	9 10	II III
682	24,80	16,55	21,60	14,40	Till **Upsala** (*33, 34*)		
					Fr. **Upsala**	Gdst.	4 55
689	24,80	16,55	21,60	14,40	» Bergsbrunna	№ 463	5 18
699	25,25	16,85	21,90	14,60	» Knifsta	II III	5 49
					Odensala	×	×
711	25,55	17,05	22,20	14,80	» Märsta	* 5 40	6 23
716	25,70	17,15	22,20	14,80	» Rosersberg	5 57	6 41
724	25,70	17,15	22,20	14,80	» Väsby	6 21	7 02
729	25,70	17,15	22,20	14,80	» Rotebro	6 42	7 22
					Tureberg	×	×
741	26,15	17,45	22,50	15,00	» Jerfva	7 15	7 56
					Hagalund	×	×
					Tomteboda	7 30	8 10
					Karlberg	×	×
					» Stockholm, Norra	7 37	
748	26,15	17,45	22,50	15,00	Till **Stockholms** Ctr.	—	8 20

* Lokaltåg, se nedan.

Till och med 31 Augusti.

Sön- och helgdagar.

p) Endast för resande till platser norr om Jerfva.

Mellan **Stockholm** och **Jerfva** gå dessutom nedanstående tåg.

	Bl. tåg № 802 II III	Bl. tåg № 804 II III	Bl. tåg № 806 II III	Bl. tåg № 808 II III
Fr. **Stockholms** Centr.	9 30	12 05	3 40	5 55
» Karlberg	×	×	×	×
» Tomteboda	9 39	12 14	3 49	6 04
» Hagalund	×	×	×	×
Till **Jerfva**	9 48	12 23	3 58	6 13

	Bl. tåg № 801 II III	Bl. tåg № 803 II III	Bl. tåg № 805 II III	Bl. tåg № 807 II III
Fr. **Jerfva**	10 17	1 20	4 15	6 22
» Hagalund	×	×	×	×
» Tomteboda	10 28	1 30	4 25	6 48
» Karlberg	×	×	×	×
Till **Stockholm,** Norra	10 35	1 37	4 32	6 50

2. Byvalla—Långshytte jernväg (Priv. Spårvidd 0,891), från den 1 Juni 1896.

Kilom.	Biljettpris I	III		Alla dagar. Bl. t. № 1	Söknedag. Godst. № 3
			Fr. **Långshyttan**	11 35	3 30
6	0,50	0,30	» Vesterby	×	×
	1,00	0,60	» Rörshyttan	×	×
12	1,00	0,60	Till Stjernsund	12 05	4 00
			Fr. Stjernsund	12 30	
18	1,50	0,90	» Åsbo	×	
28	2,25	1,40	Till **Byvalla** (*1*)	1 10	

Kilom.	Biljettpris I	III		Alla dagar. Bl. t. № 2	Söknedag. Godst. № 4
			Fr. **Byvalla** (*1*)	3 10	—
10	0,80	0,50	» Åsbo	×	—
16	1,30	0,80	Till Stjernsund	3 55	—
			Fr. Stjernsund	4 10	8 45
	1,80	1,10	» Rörshyttan	×	×
22	1,80	1,10	» Vesterby	×	×
28	2,25	1,40	Till **Långshyttan**	4 40	9 15

Biljettpris

för resor å Statsbanorna norr om Stockholm.

a) *Vid kortare afstånd än 300 km.:*
med Bl. o. Godståg:
II kl. 5,25 öre
III kl. 3,5 öre
med Snälltåg:
II kl. 6 öre
III kl. 4 öre
pr km.

b) *Vid längre afstånd än 300 km.:*
med Bl. o. Godståg:

Km.	II kl. Kr.	III kl. Kr.
301—302	15,80	10,50
303—310	15,90	10,60
311—330	16,20	10,80
331—350	16,50	11,00
351—370	16,80	11,20
371—390	17,10	11,40
391—410	17,40	11,60
411—430	17,70	11,80
431—450	18,00	12,00
451—470	18,30	12,20
471—490	18,60	12,40
491—510	18,90	12,60
511—530	19,20	12,80
531—550	19,50	13,00
551—570	19,80	13,20
571—590	20,10	13,40
591—610	20,40	13,60
611—630	20,70	13,80
631—650	21,00	14,00
651—670	21,30	14,20
671—690	21,60	14,40
691—710	21,90	14,60
711—730	22,20	14,80
731—750	22,50	15,00
751—770	22,80	15,20
771—790	23,10	15,40
791—810	23,40	15,60
811—830	23,70	15,80
831—850	24,00	16,00
851—870	24,30	16,20
871—890	24,60	16,40
891—910	24,90	16,60
911—930	25,20	16,80
931—950	25,50	17,00
951—970	25,80	17,20
971—990	26,10	17,40
991—1010	26,40	17,60
1011—1030	26,70	17,80
1031—1050	27,00	18,00
1051—1070	27,30	18,20
1071—1090	27,60	18,40
1091—1110	27,90	18,60
1111—1130	28,20	18,80
1131—1150	28,50	19,00
1151—1170	28,80	19,20
1171—1190	29,10	19,40
1191—1210	29,40	19,60
1211—1230	29,70	19,80
1231—1250	30,00	20,00
1251—1270	30,30	20,20
1271—1290	30,60	20,40
1291—1310	30,90	20,60
1311—1330	31,20	20,80
1331—1350	31,50	21,00

Med Snälltåg:
samma pris som å Bl. och Godståg med tillägg af
II kl. 0,75 öre
III kl. 0,5 öre
pr km.

Hotell Kung Carl,

STOCKHOLM.

1:sta klass Hotell.

Centralt läge.

Elektrisk belysning. Telefon i hvarje våning.

Hôtel de Frankfurt,

16 Skeppsbron 16, Stockholm.

Rikstelefon 21 62. *Allm. Telefon 23 68.*

Hotellet har det ypperligaste och sundaste läge i Stockholm vid de Norrländska, Finska, Tyska samt Vinterpostångbåtarnes tilläggningsplats vid Skeppsbron med den härligaste utsigt öfver sjön, och tillhandahåller resande välmöblerade rum, såväl 1 som 2—3 trappor upp till mycket billiga priser och rekommenderas i resandes välvilliga hågkomst.

Obs.! Spårväg till och från Hotellet till nästan alla platser i Stockholm och dess närmaste omgifning.

Nyinredt Café rekommenderas i allt hvad till ett väl ordnadt Café hörer.

Privat Pensionat

STOCKHOLM

7 Birger Jarlsgatan, 3 tr. upp.

Luftiga, komfortabla rum till rimliga priser. Godt bord. Främmande språk talas. Elegantaste läge mellan tre parker. Emottages på längre eller kortare tid med hel eller delvis inackordering, ***eller endast logis.***

Alla spårvägslinier till porten.

Allm. Telefon 11 650.

Pension de famille. Situation splendide; belles chambres; bonne table et bonne société; prix moderés.

Family-boarding. Fashionable situation; comfortable rooms; good board; refined society; moderate prices; foreign languages spoken.

Privat Pension. Vorzügliche Lage; schöne Zimmer; guter Tisch und feines Publicum; mässige Preise.

Kruses Pensionat & Hôtel,

STOCKHOLM,

52 Klarabergsgatan 52,

två minuters väg från *Centralstationen.* — Komfortabla rum, större och mindre, å nedra botten, 1, 2 och 3 tr. — ***Godt bord.***

Vaktmästare möta vid alla ankommande tåg och båtar.

Hotell Stora Rosenbad

STOCKHOLM

6 Akademigränd 6 *(hörnet af Fredsgatan)*

komfortabla rum till moderata priser, 2 minuters väg från Centralstationen.

Allm. Telefon ***85 50*** (förbindelse med Rikstelefon).

Hanna Andersson.

Ledig annonsplats.

Hôtel de France

STOCKHOLM

10 Norra Smedjegatan 10

Utmärkta möblerade rum för resande.

Detta beqväma och för resande väl inredda hotell erbjuder för de resande rum för mycket billiga priser. Allm. Telefon *48 60.*

L. Wallin.

"Strandbergs hôtel"

Stockholm, 44 Vasagatan 44.

(Belfrages f. d. lokal.)

Två minuters väg från Centralstationen. Förstklassigt! Rum från 1,50! Frukostar. Supéer. Allm. tel. **85 17.**

Prytz Thé

i utmärkta qvalitéer

— säljes genom Specerihandlare. —

(Nord. A.-B. 8,585)

3. Stockholm—Göteborg (Statens Spårvidd 1,435), från och med den 1 Juni 1896.

Kilom. fr. Stockh.	Biljettpris från Stockholms Centralstation med snäll- o. pers. I	II	III	bland. tåg II	III		Bl.tåg № 107 II III	Gdst. № 301 II III	Prs:t № 11 II III	Bl. t. № 109 II III	Bl. tåg № 113 II III	Gdst. № 303 III	Bl.tåg № 101 II III	Bl.tåg № 105 II III	Bl. t. № 111 II III	Bl.tåg № 103 II III	Sn.t. № 1 II	Sn.t. № 3 II	Sn.t. № 5 II III
						Fr. **Stockholms** C:l	9 02	7 31	7 25	7 50	10 10	—	1 00	3 00	4 40	4 50	6 00	7 35	9 50
						Riddarholmen	×				×			×		×			
4	0,50	0,30	0,20	0,30	0,20	» Södra station	9 05	8 20	7 25	—	10 10		1 00	3 00	4 40	4 40			
4	0,50	0,30	0,20	0,30	0,20	» Liljeholmen	9 18	8 45	7 39	8 02	10 24		1 15	3 14	4 51	5 06			
8	—	0,50	0,35	0,45	0,30	» Elfsjö	9 25	9 07	7 49	8 12	10 34		1 36	3 23	5 00	5 15			
14	1,20	0,85	0,60	0,75	0,50	» Huddinge	9 35	9 28	8 02	8 22	10 46		1 54	3 32	5 09	5 26			
23	—	1,40	0,95	1,25	0,85	» Tumba	9 54	10 00	8 19	8 39	11 05		2 26	3 49	5 25	5 45			
						» Rönninge	× 10 02	10 16	8 30	8 49	11 16		2 43	3 59	5 35	5 56			
						Igelsta	a)				a)		a)	a)		a)			
37	3,15	2,25	1,50	1,95	1,30	Till **Saltskog** (*4*)	10 14	10 35	8 43	9 00	— 11 28		3 01	4 20	6 00	6 09			
38	3,25	2,30	1,55	2,00	1,35	Till **Södertelje** (*4*)	10 20	11 15	8 50	9 11	11 35		3 25	4 30	6 25	6 38			
						Fr. **Södertelje**		10 50	8 55		—		2 55	4 20		6 00			
						Fr. **Saltskog**	—	11 08	8 45	—	—		3 20	4 34	4 26	—	6 15	8 41	
48	4,10

7. Stockholm—Malmö (Statens Spårvidd 1,435), från och med den 1 Juni 1896.

Kilom. fr. Stockh.	Biljettpris från Stockholms Centralstation med snäll- o. persontåg I	II	III	bland. tåg II	III
4	0,50	0,30	0,20	0,30	0,20
4	0,50	0,30	0,20	0,30	0,20
8	0,70	0,50	0,35	0,45	0,30
14	—	0,85	0,60	0,75	0,50
23	2,00	1,40	0,95	1,25	0,85
29	—	1,75	1,20	1,55	1,05
37	3,15	2,25	1,50	1,95	1,30
38	3,25	2,30	1,55	2,00	1,35
48	—	2,90	1,95	2,55	1,70
59	—	3,55	2,40	3,10	2,10
66	5,65	4,00	2,65	3,50	2,35
75	—	4,50	3,00	3,95	2,65
84	—	5,05	3,40	4,45	2,95
96	—	5,80	3,85	5,05	3,40
103	—	6,20	4,15	5,45	3,65
111	9,45	6,70	4,45	5,85	3,90
119	—	7,15	4,80	6,25	4,20
124	—	7,45	5,00	6,55	4,35
134	11,40	8,05	5,40	7,05	4,70
145	—	8,70	5,80	7,65	5,10
159	—	9,55	6,40	8,35	5,60
171	—	10,30	6,85	9,00	6,00
174	14,80	10,45	7,00	9,15	6,10
182	15,50	10,95	7,30	9,60	6,40
188	—	11,30	7,55	9,90	6,60
191	—	11,50	7,65	10,05	6,70
196	—	11,80	7,85	10,30	6,90
201	—	12,10	8,05	10,55	7,05
205	17,45	12,30	8,20	10,80	7,20
211	—	12,70	8,45	11,10	7,40
218	18,55	13,10	8,75	11,45	7,65
229	19,50	13,75	9,20	12,05	8,05
236	—	14,20	9,45	12,40	8,30
241	—	14,50	9,65	12,65	8,45
251	—	15,10	10,05	13,20	8,80
255	—	15,30	10,20	13,40	8,95
261	22,20	15,70	10,45	13,70	9,15
272	—	16,35	10,90	14,30	9,55
277	23,55	16,65	11,10	14,55	9,70
286	—	17,20	11,45	15,05	10,05
298	25,35	17,90	11,95	15,65	10,45
308	—	18,50	12,35	16,20	10,80
314	—	18,85	12,60	16,50	11,00
326	27,75	19,60	13,05	17,15	11,45
332	—	19,95	13,30	17,45	11,65
338	—	20,30	13,55	17,75	11,85
350	29,75	21,00	14,00	18,40	12,25
360	—	21,60	14,40	18,90	12,60
366	—	22,00	14,65	19,25	12,85
378	32,15	22,70	15,15	19,85	13,25
389	—	23,35	15,60	20,45	13,65
405	34,45	24,30	16,20	21,30	14,20
417	—	25,05	16,70	21,90	14,60
424	36,05	25,45	17,00	22,30	14,85
430	—	25,80	17,20	22,60	15,05
436	37,10	26,20	17,45	22,90	15,30
450	38,25	27,00	18,00	23,65	15,75
468	39,80	28,10	18,75	24,60	16,40
484	41,15	29,05	19,40	25,45	16,95
493	—	29,60	19,75	25,90	17,30
505	42,95	30,30	20,20	26,55	17,70
516	43,90	31,00	20,65	27,10	18,10
526	—	31,60	21,05	27,65	18,45
535	45,50	32,10	21,40	28,10	18,75
550	46,75	33,00	22,00	28,90	19,25
555	—	33,30	22,20	29,15	19,45
564	47,95	33,85	22,60	29,65	19,75
574	—	34,45	23,00	30,15	20,10
584	49,65	35,05	23,40	30,70	20,45
592	50,35	35,55	23,70	31,10	20,75
607	51,10	36,10	24,05	31,55	21,05
609	51,80	36,55	24,40	32,00	21,35
613	—	36,80	24,55	32,20	21,50
618	52,55	37,10	24,75	32,45	21,65

	Godst. № 301 II III	Prst. № 11 II III	Bl. t. № 109 II III	Bl. tåg № 113 II III	Godst. №303* III	Bl. t. № 101 II III	Bl. t. № 111 II III	Bl. t. № 105 II III	Bl. t. № 103 II III	Sn.t. № 1 II	Snällt. № 3 II	Snällt. № 5 II III	Bl. t. № 107 II III
Fr. **Stockholms** Central	7 31	7 25	7 50	Sön.- o. helgt. t. m. Aug.	—	1 00	4 40	3 00	4 50	Medför sovvagnar I o. II klass.	7 35	9 50	Gdst. № 307 II III
Riddarholmen	|	|	|		|	|	×	×		7 46	10 01	×
» södra station	8 20	7 25	—		10 10	12 20	1 00	4 40	3 00		7 55	—	9 05
» Liljeholmen	8 45	7 39	8 02		10 24	12 55	1 15	4 51	3 14		8 28	10 01	9 18
» Elfsjö	9 07	7 49	8 12		10 34	1 36	1 25	5 00	3 23		8 39	10 11	9 28
» Huddinge	9 28	8 02	8 22		10 46	1 54	1 36	5 09	3 32		8 52	10 24	9 38
» Tumba	10 00	8 19	8 39		11 05	2 26	1 55	5 25	3 49		9 11	10 41	9 54
» Rönninge	10 16	8 30	8 49		11 16	2 43	2 06	5 35	3 59		9 22	10 52	×
Igelsta	|	|	|		a)	|	|	a)	a)		|	a)
Till **Saltskog** (4)	10 35	8 48	9 00		11 28	3 01	2 20	5 46	4 10		9 39	10 54	10 14
Till **Södertelje** (4)	10 15	8 50	9 11		11 35	3 25	2 30	5 55	4 15		8 47	11 02	10 20
Fr. **Södertelje**	10 50	8 35				2 55	2 10		4 20		8 25	10 47	
Fr. **Saltskog**	11 08	8 45	—	—	—	3 20	2 24	—	4 26		8 41	11 02	—
» Jerna	11 39	9 02	—	—	—	3 52	2 48	—	4 50		9 05	11 25	—
» Mölnbo	12 06	9 18	—	—	—	4 28	3 07	—	5 16		9 21	11 41	—
Till **Gnesta**	12 22	9 29	—	—	—	4 39	3 18	—	5 30		9 32	11 52	—
Fr. **Gnesta**	12 36	9 43	—	—	—	4 50	3 30	—	—		9 46	12 06	—
» Björnlunda	1 01	9 58	—	—	—	5 21	3 48	—	—		10 01	12 21	—
» Stjernhof	1 28	10 13	—	—	—	5 52	4 06	—	—		10 16	12 36	—
» Sparreholm	2 20	10 30	—	—	—	7 20	4 29	—	—		10 33	12 53	—
» Skeboqvarn	2 40	10 42	—	—	—	7 42	4 42	—	—		10 45	1 05	—
Till **Flen** (23)	2 57	10 54	—	—	—	8 00	4 55	—	—		10 58	1 18	—
Fr. **Flen**	3 12	10 59	—	—	—	8 35	4 59	—	—		11 03	1 23	—
» Kantorp	3 35	11 12	—	—	Perst. № 21 II III	9 00	5 15	—	Gdst. №321 II III		11 16	1 36	Gdst. № 129 II III
» Valla	3 55	11 31	—	—	9 22	5 26	—	—	10 04		11 35	1 56	8 55
Till **Katrineholm**	4 18	11 36	—	—	9 45	5 43	—	—			11 40	2 01	Juni—Aug.
Fr. **Katrineholm**					11 55	6 11	—	—	Bl. t. № 127 II III		11 55	2 16	—
» Strångsjö	—	—	—	—	12 13	6 33	—	—	10 05		12 13	2 34	Gdst. № 330 II III
» Simonstorp	—	—	—	—	12 36	7 00	—	—	10 28		12 36	2 57	10 00
» Grafversfors	Godst. № 323 II III	Gdst. № 327 II III	—	—	12 54	7 24	—	—	10 46		12 54	3 15	10 18
» Åby	—	—	—	—	1 03	7 38	—	—	10 58		1 03	3 24	10 28
Till **Norrköping** (48)	5 50	2 15	—	—	1 22	7 49	—	—	11 09		1 16	3 37	10 41
Fr. **Norrköping**	6 08	2 36	—	—	1 34	8 02	—	—	11 22		1 22	3 43	10 47
» Fiskeby	6 16	2 46	—	—	1 40	8 16	—	—	11 36		1 36	3 57	11 01
» Eksund	6 29	2 59	—	—	1 51	8 24	—	—	11 44		1 44	4 05	11 09
» Okna	6 39	3 09	—	—	1 58	8 36	—	—	11 56		1 56	4 17	11 21
Till **Kimstad** (45)	6 49	3 21	—	—	2 00	8 44	—	—	12 04		2 04	4 25	11 29
Fr. **Kimstad**	6 57	3 31	—	—	2 06	8 46	—	—	12 06		2 06	4 27	11 31
Till **Norsholm** (45, 49)	7 09	3 45	—	—	2 12	8 53	—	—	12 13		2 13	4 34	11 38
Fr. **Norsholm**	7 24	4 24	—	—	2 23	8 59	—	—	12 19		2 19	4 40	11 44
» Gistad	7 40	4 46	—	—	2 35	9 14	—	—	12 34		2 34	4 55	11 59
» Linghem	—	—	—	Bl. tåg № 123 II III	—	9 20	—	—	12 40		2 40	5 01	12 05
Rystad	×	|	—		×	×	—	—	×		×	×	×
Till **Linköping**	8 00	5 06	—		2 49	9 50	—	—	1 08		3 08	5 29	12 33
Fr. **Linköping**	8 15	—	—		2 54	5 10	—	—	1 20		3 20	5 41	12 45
» Malmslätt	8 32	—	—		3 05	5 28	—	—	1 38		3 38	5 59	1 03
» Bankeberg	8 48	—	—		3 15	5 44	—	—	1 07		3 48	6 09	1 13
Sjögesta	×	—	—		×	×	—	—	×		×	×	×
» Mantorp	9 09	—	—		3 30	6 12	—	—	1 42		4 13	6 34	1 38
» Sya	9 18	—	—		3 37	6 21	—	—	1 57		4 20	6 41	1 45
Till **Mjölby** (9)	9 28	—	—		3 45	6 31	—	—	2 10		4 30	6 51	1 55
Fr. **Mjölby**					3 52	6 49	—	—	3 01		4 37	7 08	2 12
» Strålsnäs	—	—	—		4 09	7 12	—	—	3 36		4 54	7 31	2 35
» Boxholm	—	—	—		4 19	7 27	—	—	4 39		5 04	7 41	2 45
» Sommen	—	—	—		4 32	7 50	—	—	5 37		5 17	8 04	3 08
» Tranås	—	—	—		4 50	8 18	—	—	6 41		5 35	8 32	3 36
Säby	—	—	—		×	×	—	—	×		×	×	×
» Gripenberg	—	—	—		5 07	8 40	—	—	7 16		5 52	8 54	3 58
» Finnaryd	—	—	—		5 18	8 55	—	—	7 41		6 03	9 05	4 09
» Aneby	Godst. №401* Sökd. II III	Prst. №183 II III	—		5 38	9 25	—	—	8 24		6 23	9 25	4 29
» Flisby	—	—	—		5 50	9 40	—	—	8 46		6 35	9 40	4 44
» Solberga	—	—	—		6 02	9 55	—	—	9 14		6 50	9 55	4 59
Till **Nässjö** (8, 54, 104)	2 40	6 37	—		6 20	10 19	—	—	9 42		7 13	10 19	5 23
Fr. **Nässjö**	3 14	6 56	—		11 00	—	—	—	1 38		7 38	10 44	5 48
» Grimstorp	3 35	7 08	—		11 20	—	—	—	1 45		7 45	10 51	5 55
» Sandsjö	4 00	7 26	—		11 33	—	—	—	—		8 00	11 06	6 10
Till **Säfsjö** (59)	4 33	7 30	—		11 52	—	—	—	—		8 19	11 25	6 29
Fr. **Säfsjö**	5 04	7 48	—		11 58	—	—	—	—		8 25	11 31	6 35
» Stockaryd	5 52	8 14	—		12 17	—	—	—	—		8 44	11 50	6 54
» Lamhult	6 25	8 31	—		12 46	—	—	—	—		9 13	12 19	7 23
» Lidnäs	6 51	8 42	—		1 07	—	—	—	—		9 24	12 30	7 34
» Moheda	7 11	8 58	—		1 22	—	—	—	—		9 40	12 46	7 50
Grennaforsa t. o. m. 15 Sept.	×	×	—		×	×	—	—	×		×	×	×
» Gåfvetorp	7 31	9 01	—		1 33	—	—	—	—		9 50	12 56	8 00
Till **Alfvesta** (61)	7 36	9 06	—		1 44	—	—	—	—		9 55	1 07	8 11
Fr. **Alfvesta**	7 47	9 08	—		2 03	—	—	—	3 20		10 14	1 27	8 31
Till **Vislanda** (68)	8 17	9 30	—		2 26	—	—	—	3 35		10 37	1 50	8 54
Fr. **Vislanda**	8 37	9 32	—		2 32	—	—	—	3 36		10 39	1 52	8 56
» Liatorp	9 25	10 02	—	Godst. №405* Sökd. III	3 01	×	—	—	—		×	×	×
Dö	×	|	—		|	|	—	—		—	—	—
Möckeln	10 00	10 26	—		3 25	6 11	—	—	4 08		11 04	2 17	9 22
Till **Elmhult**			—		6 18	6 38	—	—	4 09		11 05	2 20	9 23
Fr. **Elmhult**			—		6 44	6 45	—	—	6 05		11 31	2 46	9 49
» Killeberg			—		7 22	7 05	—	—	6 18		11 44	2 59	10 02
» Ousby			—		7 48	7 23	—	—	6 37		12 03	3 18	10 21
Till **Hästveda** (72)			—		7 58	7 26	—	—	6 53		12 10	3 25	10 28
Fr. **Hästveda**			—		8 24	7 42	—	—	6 56		12 47	4 02	11 05
» Balingslöf			—		8 46	8 06	—	—	7 11		1 09	4 24	11 27
Till **Hessleholm** (76, 86, 89)			—		9 19	8 46	—	—	7 24		1 22	4 37	11 40
Fr. **Hessleholm**			—		10 00	9 16	—	—	8 09		2 03	5 18	12 21
» Sösdala	Bl. tåg № 201 II III	Juni—Aug.	—		10 25	9 54	—	—	8 09		2 03	5 18	12 21
» Tjörnarp	6 00		—		10 45	10 08	—	—	8 23		2 17	5 32	12 35
Till **Hör** (74)	6 18		—		11 10	10 30	—	—	8 27		2 20	5 36	12 39
Fr. **Hör**	6 33		—		11 41	10 57	—	—	8 45		2 38	5 54	12 57
» Stehag	6 48		—		12 08	11 22	—	—	9 00		2 53	6 09	1 12
Till **Eslöf** (78, 88)	7 01		—		12 01	11 15	—	—	9 20		3 13	6 29	1 32
Fr. **Eslöf**	7 18	Bl. t. № 191 II III	—		3 00	7 36	—	—	9 52		3 45	7 01	2 04
» Örtofta			—		2 34	7 17	Bl. t. № 205 II III	Bl. t. № 193 II III	4 32		4 15	7 31	2 18
Till **Lund** (97)			—		3 26	7 46	6 00	4 36	1 31		4 36	7 52	2 39
Fr. **Lund**			—		3 53	8 00	6 13	4 49	1 44		4 49	8 05	2 52
» Åkarp	7 24	10 59	—		4 12	8 09	6 21	4 57	1 52		4 57	8 13	3 00
» Arlöf (102)	7 39	11 12	—		4 27	8 17	6 29	5 05	2 00		5 05	8 21	3 08
Till **Malmö** (79, 93-96, 101, 102)	7 57	11 28	—		4 27	8 17	6 29	5 05	2 00		6 40	10 25	1 20

	Snällt. № 51 II III	Pers:t. № 181 II III	Godst. № 393 II III	Bl. tåg № 183 II III	Pers:t. № 53 II III
Fr. **Falköping-Ranten** (3)	4 25	—	4 57	11 40	6 24
» **Falköpings stad**	|	—	5 04	11 48	6 29
Till **Vartofta** (57)	—	—	5 31	12 15	6 48
Fr. **Vartofta**	—	—	5 45	12 24	6 46
» Kettilstorp	—	—	6 09	12 46	6 58
» Sandhem	—	—	6 31	1 07	7 10
» Mullsjö	—	—	7 12	1 48	7 30
» Habo	—	—	7 47	2 23	7 50
» Bankeryd	—	—	8 04	2 42	8 03
Kortebo	—	—	×	×	×
Till **Jönköping**	5 49	—	8 34	3 07	8 20
Fr. **Jönköping**	5 56	8 45	9 28	3 27	8 28
» Tenhult	6 22	9 24	10 35	4 28	8 56
» Forserum	6 38	9 52	11 38	5 04	9 14
Till **Nässjö** (7, 54, 104)	6 58	10 28	12 20	5 38	9 36

Nässjö—Falköping R. (Statens Spårvidd 1,435), fr. o. m. d. 1 Juni 1896.

Kilom.	Biljettpris från Nässjö med snäll- o. perst. II	III	blandadt tåg II	III
16	1,00	0,65	0,85	0,60
27	1,65	1,10	1,45	0,95
43	2,60	1,75	2,30	1,55
54	3,25	2,20	2,85	1,90
62	3,75	2,50	3,30	2,20
75	4,50	3,00	3,95	2,65
86	5,20	3,45	4,55	3,05
93	5,60	3,75	4,90	3,30
101	6,10	4,05	5,30	3,55
111	6,70	4,45	5,85	3,90
112	6,75	4,50	5,90	3,95

	Pers:t. № 54 II III	Bl. tåg № 184 II III	Godst. № 394 II III	Pers:t. № 182 II III	Snällt. № 52 II III
Fr. **Nässjö** (7, 54, 104)	7 25	10 50	3 05	6 35	10 04
» Forserum	7 49	11 31	3 47	7 01	10 33
» Tenhult	8 06	12 04	4 22	7 20	10 33
Till **Jönköping**	8 30	12 34	4 57	7 50	10 50
Fr. **Jönköping**	8 38	12 56	5 38	—	10 57
Kortebo	×	×	×	—	
» Bankeryd	8 58	1 35	6 15	—	
» Habo	9 13	2 20	6 50	—	
» Mullsjö	9 34	3 16	7 35	—	
» Sandhem	9 52	3 55	8 13	—	
» Kettilstorp	10 03	4 15	8 37	—	
Till **Vartofta** (57)	10 14	4 32	8 57	—	
Fr. **Vartofta**	10 18	4 55	9 09	—	
» **Falköpings stad**	10 34	5 21	9 39	—	12 15
Till **Falköping-Ranten** (3)	10 38	5 27	9 45	—	

8. Falköping R.—Nässjö (Statens Spårvidd 1,435), från den 1 Juni 1896.

Göteborg—Norrköping.

Från Norrköping	5,50 f.m.
» Linköping	8,15 »
» Mjölby	9,43 »
Till Motala	10,33 »
Från **Motala**	11 * »
Till **Karlsborg**	12,45 e.m.
Från Karlsborg	3,10 »
Till Sköfde	4,30 »
Från »	5,19 »
Till Göteborg	9,45 »

* Efter tågets från Hallsberg ankomst.

Göteborg—Norrköping.

Från Göteborg	7,50 f.m.
Till Sköfde	12,20 e.m.
Från »	12,30 »
Till Karlsborg	1,51 »
Fr. **Karlsborg**	2,05 »
Till **Motala**	3,50 »
Från Motala	4,23 »
Till Mjölby	5,17 »
» Linköping	6,55 »
» Norrköping	9,14 »

9. Hallsberg—Mjölby och Mjölby—Hallsberg (Statens Spårvidd 1,435), fr. o. m. d. 1 Juni 1896.

Kilom.	Bilj.-pris II	III		Bl. t. № 161 II III	G.t. № 369 II III	G.t. № 371 II III	Bl. t. № 145 II III	Bl. t. № 149 II III
			Fr. **Hallsberg** (3, 6)	—	6 40	1 37	3 55	8 55
11	0,60	0,40	» Åsbro	—	7 14	2 08	4 21	9 14
17	0,90	0,60	» **Lerbäck** (74)	—	7 38	2 20	4 41	9 24
20	1,05	0,70	» Rönneshytta	—	7 58	2 28	4 50	9 30
30	1,60	1,05	» Mariedam	—	8 41	Ank.	5 19	9 46
42	2,25	1,50	» Godegård	—	9 22		5 44	10 06
48	2,55	1,70	» Degerön	—	9 54	Bl. t.	5 57	10 16
55	2,90	1,95	» Karlsby *)	—	10 19	№ 147 II III	6 14	10 30
			Björka *)	—	×	× *)		
68	3,40	2,40	» Motala Vst.	4 15	11 00	4 45	6 49	10 57
69	3,65	2,45	» Motala	4 23	11 20	4 52	7 00	11 08
80	4,20	2,80	» **Fogelsta** (10)	4 45	11 56	5 13	7 27	11 19
87	4,60	3,05	» Skeninge	5 02	12 24	5 27	7 47	11 30
96	5,05	3,40	Till **Mjölby** (7)	5 17	12 45	5 45	8 06	11 42

Kilom.	Bilj.-pris II	III		Bl. t. № 162 II III	Bl. t. № 150 II III	G.t. № 368 II III	G.t. № 370 II III	Bl. t. № 148 II III
			Fr. **Mjölby** (7)	9 43	6 38	7 00	3 58	9 28
9	0,50	0,35	» Skeninge	10 01	6 51	7 29	4 27	9 47
16	0,85	0,60	» **Fogelsta** (10)	10 16	7 02	7 53	4 53	10 02
27	1,45	0,95	» Motala	10 37	7 19	8 36	5 30	10 21
28	1,50	1,00	» Motala Vst.	10 41	7 27	8 55	5 41	10 30
			Björka			×*)	×	Ank.
41	2,15	1,45	» Karlsby *)	—	7 46	9 36	6 13	G.t.
48	2,55	1,70	» Degerön	—	7 59	10 06	6 30	№ 372
54	2,85	1,90	» Godegård	—	8 09	10 29	6 47	II III
66	3,50	2,35	» Mariedam	—	8 28	11 07	7 15	2 42
76	4,00	2,70	» Rönneshytta	—	8 45	11 43	7 39	3 05
79	4,15	2,80	» **Lerbäck** (74)	—	8 51	12 08	8 02	3 21
85	4,50	3,00	» Åsbro	—	9 01	12 30	8 16	3 42
96	5,05	3,40	Till **Hallsberg** (3, 6)	—	9 18	12 54	8 40	3 42

10. Fogelsta—Vadstena—Ödeshög och Hjo—Stenstorps jernvägar (Privat Spårvidd 0,891), fr. o. m. den 1 Juni 1896.

Kilom.	Bilj.-pris I, II	III	Östergötland—Göteborg och Vestra Sverige.	Dagligen № 9	№ 1	№ 3	№ 5	№ 7
			Fr. **Fogelsta** (9)	10 20	7 10	12 05	5 15	7 35
10	0,60	0,40	Till **Wadstena**	10 40	7 40	12 35	5 45	8 00
			Fr. **Wadstena**	—	7 52	12 50	6 00	
12	0,75	0,50	» Norehoff	—	×	×	×	
14	0,85	0,60	» Arneberga	—	8 06	1 04	6 17	
17	1,05	0,70	» Herrestad	—	8 17	1 15	6 29	
18	1,10	0,75	» Källstad	—	×	×	×	
20	1,20	0,80	» Rogslösa	—	8 28	1 26	6 41	
24	1,45	1,00	Till Borghamn	—	8 40	1 38	6 53	
			Fr. Borghamn	—	8 45	1 41	6 56	
28	1,70	1,15	» Väfversunda	—	8 59	1 55	7 10	
31	1,90	1,25	» Omberg	—	9 13	2 09	7 24	
34	2,05	1,40	» Alvastra	—	9 25	2 21	7 36	
36	2,20	1,45	Till **Hästholmen**	—	9 31	2 27	7 42	
			Fr. *Hästholmen*	—	9 46	2 46	7 47	
39	2,35	—	» *Sjöstorp*	—	×	×	×	
42	2,55	—	Till *Ödeshög*	—	10 04	3 04	8 05	
—	—	—	Fr. Hästholmen	—	10 30	—	—	
56	3,60	2,25	Till Hjo	—	11 30	—	—	
				№ 1	№ 3	№ 5	№ 7	
			Fr. **Hjo**	6 30	9 50	3 30	5 30	
64	4,20	2,60	» Mofalla	6 51	×	3 51	5 52	
70	4,60	2,85	» Korsberga	7 11	10 26	4 08	6 14	
76	5,00	3,05	» Fridened	7 30	10 42	4 26	6 32	
82	5,45	3,30	» Vreten	7 50	10 58	4 43	6 50	
85	5,65	3,45	Till **Svensbro** (11)	7 58	11 07	4 51	7 08	
			Fr. **Svensbro**	8 14	11 12	5 01	7 29	
90	6,00	3,65	» Dala	8 32	×	5 17	7 47	
95	6,35	3,85	Till **Stenstorp** (3, 47)	8 45	11 40	5 30	8 00	

Kilom.	Bilj.-pris I, II	III	Vestra Sverige och Göteborg—Östergötland.	Dagligen № 2	№ 4	№ 6	№ 8
			Fr. **Stenstorp** (3, 47)	7 15	12 00	1 30	7 00
5	0,50	0,25	» Dala	7 30	×	×	7 18
10	0,70	0,40	Till **Svensbro** (77)	7 43	12 22	1 57	7 38
			Fr. **Svensbro**	7 59	12 26	2 00	7 38
13	0,95	0,55	» Vreten	8 09	12 35	2 11	7 48
19	1,35	0,80	» Fridened	8 27	12 49	2 28	8 07
25	1,75	1,00	» Korsberga	8 44	1 02	2 45	8 24
31	2,20	1,25	» Mofalla	9 00	×	×	8 40
39	2,75	1,60	Till **Hjo**	9 20	1 30	3 20	9 00
			Fr. Hjo		1 50		
			Till Hästholmen		2 50		
59	4,15	2,40					

	№ 2	№ 2	№ 4	№ 10	№ 6	№ 8
Fr. *Ödeshög*	5 35	7 20	2 20	—	4 07	
» *Sjötorp*	×	×	|	—	×	
Till *Hästholmen*	5 52	7 38	2 45	—	4 25	
Fr. **Hästholmen**	6 08	7 53	3 08	—	4 45	
» Alvastra	6 16	8 02	3 14	—	4 54	
» Omberg	6 30	8 16	3 24	—	5 08	
» Väfversunda	6 41	8 27	3 32	—	5 19	
Till Borghamn	6 53	8 39	3 39	—	5 31	
Fr. Borghamn	6 56	8 44	3 41	—	5 34	
» Rogslösa	7 11	8 59	3 51	—	5 49	
» Källstad	×	×	|	—	×	
» Herrestad	7 28	9 11	3 58	—	6 01	
» Arneberga	7 35	9 22	4 05	—	6 15	
» Norehoff	×	×	|	—	×	
Till **Wadstena**	7 47	9 34	4 18	—	6 27	
Fr. **Wadstena**	9 45	9 45	4

14. Askersund—Skyllberg—Lerbäck (Privat Spårvidd 0,891), fr. o. m. den 1 Juni 1896.

Kil.	Biljettpris I	Biljettpris III	Dagligen	№ 1	№ 3	№ 5
			Fr. **Lerbäck** (*9*)	—	8[55]	4[46]
4	0,50	0,25	» **Skyllbergs bruk**	5[46]	9[15]	5[03]
7	0,60	0,35	» Ingelsby	5[57]	9[27]	5[14]
			» Sjöstorp	×	×	×
14	1,15	0,70	Till **Askersund**	6[18]	9[48]	5[35]

Kil.	Biljettpris I	Biljettpris III	Dagligen	№ 2	№ 4	№ 6
			Fr. **Askersund**	6[33]	1[42]	6[45]
			» Sjöstorp	×	×	×
7	0,60	0,35	» Ingelsby	6[55]	9[05]	7[08]
10	0,80	0,50	» Skyllbergs bruk	7[09]	9[24]	7[27]
14	1,15	0,70	Till **Lerbäck** (*9*)	7[21]	9[36]	7[39]
			» **Skyllbergs bruk**	—	3[03]	8[06]

15. Näs—Morshytte jernväg (Privat Sdårvidd 0,891), fr. o. m. den 1 Juni 1896.

Kil.	Biljettpris I	Biljettpris III	Dagligen	№ 1	№ 3	№ 5
			Fr. **Näs**	8[30]	12[15]	2[25]
2	0,30	0,20	» Bredgrind	8[45]	12[25]	2[35]
—	0,40	0,30	» Vestanhede	×	×	×
12	0,75	0,50	Till **Morshyttan** (*7*)	9[10]	12[50]	3[00]

Kil.	Biljettpris I	Biljettpris III	Dagligen	№ 2	№ 4	№ 6
			Fr. **Morshyttan** (*7*)	9[50]	1[20]	4[30]
—	0,35	0,25	» Vestanhede	×	×	×
10	0,60	0,40	» Bredgrind	10[20]	1[45]	5[05]
12	0,75	0,50	Till **Näs**	10[25]	1[50]	5[10]

16. Stockholm—Vesterås—Bergslagens och Köping—Hult jernv. (Privat Spårvidd 1,435), fr. o. m. den 1 Juni 1896.

Stockholm—Örebro.

Kilom.	Biljettpris Enkel bilj. II	Enkel bilj. III	Tur-o. ret. II	Tur-o. ret. III	Dagligen	Snällt. № 1	Blandade tåg № 3	Blandade tåg № 7	Blandade tåg № 43
					Fr. **Stockholms C:l**	8[00]	8[35]	2[45]	5[10]
					Karlberg				
6	0,35	0,25	0,60	0,40	» Sundbyberg	8[11]	8[56]	3[07]	5[25]
11	0,65	0,45	1,05	0,75	» Spånga	8[18]	9[11]	3[22]	5[36]
					Barkarby	•×	•×	•×	•×
17	1,00	0,65	1,60	1,05	» Jakobsberg	8[28]	9[32]	3[43]	5[49]
					Stäket		•×	•×	
28	1,65	1,10	2,65	1,30	» Kungsängen	8[46]	10[02]	4[15]	6[12]
36	2,10	1,40	3,40	2,25	» Bro	8[57]	10[24]	4[39]	6[29]
					Thoresta			•×	
47	2,75	1,80	4,40	2,90	Till Bålsta	9[12]	10[48]	5[03]	6[51]
					Fr. Bålsta	9[15]	10[58]	5[12]	6[54]
					Nyckelby			•×	
56	3,25	2,15	5,20	3,45	» Ekolsund	×9[30]		5[38]	
64	3,75	2,45	6,00	3,95	» Grillby	9[48]	11[59]	6[04]	7[30]
74	4,30	2,85	6,90	4,60	Till **Enköping**	9[56]	12[21]	6[26]	7[52]
					Fr. **Enköping**	9[59]	12[39]		8[02]
82	4,80	3,15	7,70	5,05	» Lundby	×10[10]	Afg.fr. Sala	1[01]	—
88	5,10	3,35	8,20	5,40	» Orresta	×10[19]	12[30]	1[21]	—
95	5,55	3,65	8,90	5,85	» Tortuna	×10[28]	12[40]	1[40]	—
101	5,90	3,85	9,45	6,20	Till **Tillberga** (*18,19*)	10[37]	№ 13	1[53]	—
					Fr. **Tillberga**	10[57]	2[03]	3[20]	—
111	6,45	4,25	10,35	6,80	Till **Vesterås**	11[15]	2[23]	3[44]	—
					Fr. **Vesterås**	11[20]	2[36]	4[07]	—
121	7,05	4,60	11,30	7,40	» Dingtuna	11[36]	2[54]	4[32]	—
130	7,55	4,95	12,10	7,95	Till **Kolbäck** (*23*)	11[51]	3[11]	4[54]	—
					Fr. **Kolbäck**	11[55]	3[15]	5[09]	—
136	7,90	5,20	12,65	8,35	» Munktorp	12[06]	3[28]	5[29]	Prst.
146	8,50	5,55	13,60	8,90	Till **Köping** (*20*)	12[22]	3[45]	5[49]	№ 5
					Fr. **Köping**	12[27]	3[55]	6[40]	6[08]
155	9,05	5,95	14,45	9,50	» **Valskog** (*23*)	12[45]	4[24]	7[15]	6[36]
163	9,55	6,25	15,20	9,95	» **Arboga**	1[01]	5[00]	7[49]	6[55]
167	9,80	6,40	15,55	10,20	» Jäders bruk	×10[09]	×5[08]	×7[58]	×7[04]
	10,00	6,55	15,85	10,40	» Ålsäng	×11[18]	5[23]	8[14]	×7[13]
178	10,45	6,85	16,55	10,85	» Fellingsbro	1[33]	5[45]	8[40]	7[29]
187	11,00	7,20	17,35	11,40	» Ullersäter	×1[45]	6[07]	9[01]	×7[45]
192	11,25	7,40	17,65	11,70	Till **Frövi** (*24*)	1[57]	6[19]	9[13]	7[56]
					Fr. **Frövi**	2[02]	6[39]	9[30]	8[13]
207	11,55	7,75	17,65	11,80	Till **Ervalla** (*27*)	2[15]	6[57]	9[49]	8[30]
					Fr. **Ervalla**	2[17]	7[03]	9[59]	8[35]
205	11,55	7,80	17,65	11,80	» Dylta bruk	×2[24]	×7[10]	×10[08]	×8[42]
209	11,55	7,80	17,65	11,80	» Hofsta	×2[32]	×7[20]	×10[19]	×8[50]
217	11,55	7,80	17,65	11,80	Till **Örebro** (*6*)	2[45]	7[43]	10[39]	9[05]

Örebro—Stockholm.

Kilom.	Biljettpris Enkel bilj. II	Enkel bilj. III	Tur-o. ret. II	Tur-o. ret. III	Dagligen	Blandade tåg № 2	Blandade tåg № 4	Blandade tåg № 18	Pers.t. № 6	Bl. tåg № 52
					Fr. **Örebro** (*6*)	7[15]	7[40]	1[80]	5[05]	6[06]
8	0,40	0,25	0,60	0,50	» Hofsta	×7[26]	7[59]	1[47]	×5[19]	6[24]
12	0,75	0,50	1,15	0,75	» Dylta bruk	×7[34]	8[12]	1[58]	×5[28]	6[45]
16	1,00	0,65	1,50	1,00	Till **Ervalla** (*27*)	7[45]	8[45]	2[25]	5[42]	7[18]
					Fr. **Ervalla**	7[58]	9[06]	2[43]	6[00]	7[41]
25	1,50	1,00	2,25	1,50	Till **Frövi** (*24*)	8[00]	9[25]	3[03]	6[20]	8[01]
					Fr. **Frövi**	×8[08]	9[45]	3[16]	×6[31]	8[18]
30	1,80	1,20	2,70	1,80	» Ullersäter	8[23]	10[14]	3[41]	6[54]	8[48]
39	2,25	1,60	3,55	2,40	» Fellingsbro	8[35]	10[32]	4[00]	×7[10]	9[07]
46	2,75	1,85	4,15	2,80	» Ålsäng	×8[41]	10[47]	4[12]	×7[21]	9[21]
50	3,00	2,00	4,60	3,00	» Jäders bruk	8[52]	11[20]	4[44]	7[44]	9[48]
55	3,30	2,20	4,95	3,30	» **Arboga**	9[06]	11[56]	5[20]	8[20]	10[21]
62	3,75	2,50	5,65	3,75	» **Valskog** (*23*)	9[19]	12[16]	5[40]	8[40]	10[41]
71	4,25	2,85	6,40	4,80	Till **Köping** (*20*)	9[22]	1[00]		8[50]	10[47]
					Fr. **Köping**	9[38]	1[22]	—	9[12]	11[09]
81	4,85	3,25	7,40	4,95	» Munktorp	9[47]	1[38]	—	9[22]	11[19]
87	5,20	3,50	7,95	5,35	Till **Kolbäck** (*23*)	9[49]	1[48]	—	9[38]	11[35]
					Fr. **Kolbäck**	10[04]	2[13]	—	9[47]	11[44]
96	5,70	3,80	8,75	5,85	» Dingtuna	10[18]	2[35]	№ 44	10[02]	12[00]
106	6,30	4,20	9,70	6,50	Till **Vesterås**	10[22]	2[50]	6[05]	10[23]	12[20]
					Fr. **Vesterås**	10[30]	3[14]	6[25]	10[39]	12[36]
116	6,90	4,60	10,65	7,10	Till **Tillberga** (*18,19*)	10[58]	4[00]	6[30]		
					Fr. **Tillberga**	×11[07]	4[16]	6[42]		
122	7,25	4,80	11,20	7,45	» Tortuna	11[19]	4[39]	6[56]		
129	7,65	5,05	11,35	7,85	» Orresta	×11[28]	4[56]	7[10]		
135	8,00	5,30	12,40	8,25	» Lundby	11[40]	5[15]	7[26]		
143	8,45	5,60	13,15	8,70	Till **Enköping**	11[48]	5[40]	7[29]		
					Fr. **Enköping**	11[58]	6[12]	7[50]		
153	9,05	6,00	14,10	9,35	» Grillby	×12[11]	×6[31]	8[07]		
161	9,50	6,30	14,80	9,85	» Ekolsund					
					Nyckelby	12[27]	6[53]	8[26]		
170	10,00	6,65	15,60	10,40	Till **Bålsta**	12[30]	7[05]	8[29]		
					Fr. **Bålsta**					
					Thoresta			•×		
181	10,65	7,05	16,65	11,05	» Bro	12[47]	7[34]	8[58]		
189	11,25	7,35	17,40	11,50	» Kungsängen	12[59]	7[39]	9[11]		
					» *Stäket*		•×	•×		
200	11,40	7,65	17,65	11,80	» Jakobsberg	1[19]	8[35]	9[33]		
					Barkarby	•×	•×	•×		
206	11,45	7,70	17,65	11,80	» Spånga	1[29]	8[57]	9[46]		
211	11,50	7,75	17,65	11,80	» Sundbyberg	1[38]	9[18]	9[58]		
					Karlberg					
217	11,55	7,80	17,65	11,80	Till **Stockholms C:l**	1[50]	9[30]	10[12]		

Mellan Stockholm—Sundbyberg, gå dessutom persontåg, se tabell vid sidan af denna.

Ons. och Lör. — № 9: 7[58] 8[22]; № 15: 6[30] 6[54]; № 21: 9[14] 9[38]

Tecknet •× betyder att tågen göra uppehåll för resande från eller till Stockholm.

Dagligen — Snällt. № 1: 8[00] | 8[11] | 8[18] | •× | 8[28] | 8[46] | 8[57] | 9[12] | 9[15] | ×9[30] | 9[48] | 9[56] | 9[59] | ×10[10] | 10[19] | ×10[28] | 10[37] | 10[57] | 11[15] | 11[20] | 11[36] | 11[51] | 11[55] | 12[06] | 12[22] | 12[27] | 1[01] | ×1[18] | 1[33] | ×1[45] | 1[57] | 2[02] | 2[15] | 2[17] | ×2[24] | ×2[32] | 2[45]

Blandade tåg — № 3: 8[35] | 8[56] | 9[11] | •× | 9[32] | •× | 10[02] | 10[24] | •× | 10[48] | 10[58] | | 11[59] | 12[21] | 12[39] | 1[01] | Afg.fr. Sala | 1[21] | 1[30] | 1[40] | 2[04] | 2[36] | 2[54] | 3[11] | 3[15] | 3[28] | 3[45] | 5[00] | 5[08] | 5[23] | 5[45] | 6[07] | 6[19] | 6[39] | 7[03] | ×7[10] | ×7[20] | 7[43]

№ 7: 2[45] | •× | 3[07] | •× | 3[22] | •× | 4[15] | 4[39] | •× | 5[03] | 5[12] | | 6[04] | 6[26] | | 1[04] | № 13 | 2[03] | 2[23] | 2[36] | 2[54] | 3[11] | 3[15] | 3[28] | 3[45] | 5[24] | 6[08] | 6[36] | 6[55] | ×7[04] | ×7[13] | 7[29] | 7[40] | 7[49] | 7[56] | ×8[08] | ×8[10] | 8[29]

№ 43: 5[10] | 5[25] | 5[36] | •× | 5[49] | •× | 6[12] | 6[29] | •× | 6[51] | 6[54] | 7[18] | 7[30] | 7[52] | 8[02] | 5[25] | 5[53] | 6[13] | 6[29] | 6[39] | 6[56] | 7[15] | 7[18] | 7[30] | 7[52] | 8[07] | 8[13] | 8[27] | 8[48] | 9[07] | 9[23] | 9[48] | 10[05] | 10[25] | 10[48] | 10[58] | 11[08] | 11[25] | 11[40] | 11[59]

Stockholm—Sundbyberg—Spånga—Riddersvik (Privat Spårvidd 1,435), från och med den 1 Juni 1896.

Dagligen — Fr. **Stockholms Central** (*39*) 6[25] | Stockholms Norra 6[44] | Tomteboda 6[53] | Till **Sundbyberg** 6[58] | Fr. **Sundbyberg** 7[05] | Till Spånga 7[10] | Fr. Spånga 7[30] | Till **Riddersvik** 7[50]

Persontåg dagligen — № 39: 8[00] | 8[11] | 8[18] | 8[28] | 8[46] | 8[57] | 9[12] | 9[15] | 9[30] | 9[48] | 9[56] | 9[59] | 10[19] | 10[28] | 10[37] | 10[57] | 11[15] | 11[20] | 11[36] | 11[51] | 11[55] | 12[06] | 12[22] | 12[27] | 1[01] | 1[18] | 1[33] | 1[45] | 1[57] | 2[02] | 2[15] | 2[17] | 2[24] | 2[32] | 2[45]

№ 41: 8[80] | 8[85] | 8[52] | 9[02] | 9[14] | 9[31] | 9[38] | 9[46] | 9[49] | 10[02] | 10[14] | 10[19] | 10[29] | 10[38] | 10[47] | 11[07] | 11[30] | 11[45] | 11[59] | 12[10] | 12[24] | 12[39] | 12[43] | 12[56] | 1[12] | 1[29] | 1[43] | 1[55] | 2[07] | 2[17] | 2[30] | 2[32] | 2[39] | 2[47] | 2[55]

№ 27: 9[08] | 9[13] | 9[18] | 9[28] | 9[46] | 9[57] | 10[12] | 10[15] | 10[30] | 10[48] | 10[56] | 10[59] | 11[19] | 11[28] | 11[37] | 11[57] | 12[15] | 12[20] | 12[36] | 12[51] | 12[55] | 1[06] | 1[22] | 1[27] | 1[41] | 1[58] | 2[12] | 2[24] | 2[36] | 2[46] | 2[59] | 3[01] | 3[08] | 3[16] | 3[24]

№ 29: 9[30] | 9[35] | 9[40] | 9[50] | 10[08] | 10[19] | 10[34] | 10[37] | 10[52] | 11[10] | 11[18] | 11[21] | 11[41] | 11[50] | 11[59] | 12[19] | 12[37] | 12[42] | 12[58] | 1[13] | 1[17] | 1[28] | 1[44] | 1[49] | 2[03] | 2[20] | 2[34] | 2[46] | 2[58] | 3[08] | 3[21] | 3[23] | 3[30] | 3[38] | 3[46]

№ 31: 9[45] | 9[50] | 9[55] | 10[05] | 10[23] | 10[34] | 10[49] | 10[52] | 11[07] | 11[25] | 11[33] | 11[36] | 11[56] | 12[05] | 12[14] | 12[34] | 12[52] | 12[57] | 1[13] | 1[28] | 1[32] | 1[43] | 1[59] | 2[04] | 2[18] | 2[35] | 2[49] | 3[01] | 3[13] | 3[23] | 3[36] | 3[38] | 3[45] | 3[53] | 4[01]

№ 35: 10[00] | 10[05] | 10[10] | 10[20] | 10[38] | 10[49] | 11[04] | 11[07] | 11[22] | 11[40] | 11[48] | 11[51] | 12[11] | 12[20] | 12[29] | 12[49] | 1[07] | 1[12] | 1[28] | 1[43] | 1[47] | 1[58] | 2[14] | 2[19] | 2[33] | 2[50] | 3[04] | 3[16] | 3[28] | 3[38] | 3[51] | 3[53] | 4[00] | 4[08] | 4[16]

№ 37: 10[25] | 10[30] | 10[35] | 10[45] | 11[03] | 11[14] | 11[29] | 11[32] | 11[47] | 12[05] | 12[13] | 12[16] | 12[36] | 12[45] | 12[54] | 1[14] | 1[32] | 1[37] | 1[53] | 2[08] | 2[12] | 2[23] | 2[39] | 2[44] | 2[58] | 3[15] | 3[29] | 3[41] | 3[53] | 4[03] | 4[16] | 4[18] | 4[25] | 4[33] | 4[41]

Lördagar — № 49: 10[00] | 10[05] | 10[10] | 10[20] | 10[38] | 10[49] | 11[04] | 11[07] | 11[22] | 11[40] | 11[48] | 11[51] | 12[11] | 12[20] | 12[29] | 12[49] | 1[07] | 1[12] | 1[28] | 1[43] | 1[47] | 1[58] | 2[14] | 2[19] | 2[33] | 2[50] | 3[04] | 3[16] | 3[28] | 3[38] | 3[51] | 3[53] | 4[00] | 4[08] | 4[16]

Tecknet •× betyder att tågen göra uppehåll för resande till eller från Stockholm samt vid Karlberg och Tomteboda för resande från eller till Stockholm.

Till tåg № 39 sluta biljetter vid Stockholms Norra station, derifrån tåget utgår. Till tågen № 39 och 41 säljas biljetter vid Stockholms Central af konduktören.
Till tåg № 37 gälla endast enkla personbiljetter; således icke tur- och retur-, månads- eller familje-biljetter. ● Dessa tåg hafva annan benämning, se tab. 16 Stockholm—Örebro.

17. Riddersvik—Spånga—Sundbyberg—Stockholm.

Dagligen — Fr. **Riddersvik** — Till Spånga — Fr. Spånga — Till Stockholms Norra — Till **Sundbyberg** — Fr. **Sundbyberg** — Till Tomteboda — Till **Stockholms Central**

Persontåg dagligen — № 24: 7[50] | 7[55] | 8[00] | 8[05] | 8[13] | 8[18] | 8[30] | 8[33] | 8[38] | 8[46] | 8[49] | 8[52] | 8[56] | 9[03] | 9[08] | 9[13] | 9[18] | 9[28] | 9[46] | 9[57] | 10[12] | 10[15] | 10[30] | 10[48] | 10[56] | 10[59] | 11[19] | 11[28] | 11[37] | 11[57] | 12[15] | 12[20] | 12[36] | 12[51] | 12[55]

№ 26: 9[30] | 9[35] | 9[40] | 9[50] | 9[58] | 10[03] | 10[08] | 10[11] | 10[16] | 10[24] | 10[27] | 10[30] | 10[34] | 10[41] | 10[46] | 10[51] | 10[56] | 11[06] | 11[24] | 11[35] | 11[50] | 11[53] | 12[08] | 12[26] | 12[34] | 12[37] | 12[57] | 1[06] | 1[15] | 1[35] | 1[53] | 1[58] | 2[14] | 2[29] | 2[33]

№ 40: 8[50] | 8[55] | 9[00] | 9[10] | 9[18] | 9[23] | 9[28] | 9[31] | 9[36] | 9[44] | 9[47] | 9[50] | 9[54] | 10[01] | 10[06] | 10[11] | 10[16] | 10[26] | 10[44] | 10[55] | 11[10] | 11[13] | 11[28] | 11[46] | 11[54] | 11[57] | 12[17] | 12[26] | 12[35] | 12[55] | 1[13] | 1[18] | 1[34] | 1[49] | 1[53]

№ 28: 9[00] | 9[05] | 9[10] | 9[20] | 9[28] | 9[33] | 9[38] | 9[41] | 9[46] | 9[54] | 9[57] | 10[00] | 10[04] | 10[11] | 10[16] | 10[21] | 10[26] | 10[36] | 10[54] | 11[05] | 11[20] | 11[23] | 11[38] | 11[56] | 12[04] | 12[07] | 12[27] | 12[36] | 12[45] | 1[05] | 1[23] | 1[28] | 1[44] | 1[59] | 2[03]

№ 42: 9[50] | 9[55] | 10[00] | 10[10] | 10[18] | 10[23] | 10[28] | 10[31] | 10[36] | 10[44] | 10[47] | 10[50] | 10[54] | 11[01] | 11[06] | 11[11] | 11[16] | 11[26] | 11[44] | 11[55] | 12[10] | 12[13] | 12[28] | 12[46] | 12[54] | 12[57] | 1[17] | 1[26] | 1[35] | 1[55] | 2[13] | 2[18] | 2[34] | 2[49] | 2[53]

№ 30: 10[00] | 10[05] | 10[10] | 10[20] | 10[28] | 10[33] | 10[38] | 10[41] | 10[46] | 10[54] | 10[57] | 11[00] | 11[04] | 11[11] | 11[16] | 11[21] | 11[26] | 11[36] | 11[54] | 12[05] | 12[20] | 12[23] | 12[38] | 12[56] | 1[04] | 1[07] | 1[27] | 1[36] | 1[45] | 2[05] | 2[23] | 2[28] | 2[44] | 2[59] | 3[03]

№ 32: 10[50] | 10[55] | 11[00] | 11[10] | 11[18] | 11[23] | 11[28] | 11[31] | 11[36] | 11[44] | 11[47] | 11[50] | 11[54] | 12[01] | 12[06] | 12[11] | 12[16] | 12[26] | 12[44] | 12[55] | 1[10] | 1[13] | 1[28] | 1[46] | 1[54] | 1[57] | 2[17] | 2[26] | 2[35] | 2[55] | 3[13] | 3[18] | 3[34] | 3[49] | 3[53]

№ 34: 11[50] | 11[55] | 12[00] | 12[10] | 12[18] | 12[23] | 12[28] | 12[31] | 12[36] | 12[44] | 12[47] | 12[50] | 12[54] | 1[01] | 1[06] | 1[11] | 1[16] | 1[26] | 1[44] | 1[55] | 2[10] | 2[13] | 2[28] | 2[46] | 2[54] | 2[57] | 3[17] | 3[26] | 3[35] | 3[55] | 4[13] | 4[18] | 4[34] | 4[49] | 4[53]

№ 36: 12[50] | 12[55] | 1[00] | 1[10] | 1[18] | 1[23] | 1[28] | 1[31] | 1[36] | 1[44] | 1[47] | 1[50] | 1[54] | 2[01] | 2[06] | 2[11] | 2[16] | 2[26] | 2[44] | 2[55] | 3[10] | 3[13] | 3[28] | 3[46] | 3[54] | 3[57] | 4[17] | 4[26] | 4[35] | 4[55] | 5[13] | 5[18] | 5[34] | 5[49] | 5[53]

№ 38: 1[50] | 1[55] | 2[00] | 2[10] | 2[18] | 2[23] | 2[28] | 2[31] | 2[36] | 2[44] | 2[47] | 2[50] | 2[54] | 3[01] | 3[06] | 3[11] | 3[16] | 3[26] | 3[44] | 3[55] | 4[10] | 4[13] | 4[28] | 4[46] | 4[54] | 4[57] | 5[17] | 5[26] | 5[35] | 5[55] | 6[13] | 6[18] | 6[34] | 6[49] | 6[53]

№ 40: 4[50] | 4[55] | 5[00] | 5[10] | 5[18] | 5[23] | 5[28] | 5[31] | 5[36] | 5[44] | 5[47] | 5[50] | 5[54] | 6[01] | 6[06] | 6[11] | 6[16] | 6[26] | 6[44] | 6[55] | 7[10] | 7[13] | 7[28] | 7[46] | 7[54] | 7[57] | 8[17] | 8[26] | 8[35] | 8[55] | 9[13] | 9[18] | 9[34] | 9[49] | 9[53]

Lördagar — № 48: 10[00] | 10[05] | 10[10] | 10[20] | 10[28] | 10[33] | 10[38] | 10[41] | 10[46] | 10[54] | 10[57] | 11[00] | 11[04] | 11[11] | 11[16] | 11[21] | 11[26] | 11[36] | 11[54] | 12[05] | 12[20] | 12[23] | 12[38] | 12[56] | 1[04] | 1[07] | 1[27] | 1[36] | 1[45] | 2[05] | 2[23] | 2[28] | 2[44] | 2[59] | 3[03]

Tecknet •× betyder att tågen göra uppehåll för resande till eller från Stockholm samt vid Karlberg och Tomteboda för resande från eller till Stockholm.

Till tåg № 38 säljas biljetter vid Stockholms Norra station, derifrån tåget utgår. Till tåg № 38 gälla endast enkla personbiljetter; således icke tur- och retur-, månads- eller familje-biljetter. ● Dessa tåg hafva annan benämning, se tab. 16 Stockholm—Örebro.

Sv. Panoptikon
STOCKHOLM
Stora Nyheter
Brott och Straff
uti seriegrupp af 5 afdelningar.
Nordpolsballongfararne
Andrée, Ekholm och Strindberg
jemte originalmodeller till
bärring, gondol, instrumentring, släplinor m. m. m. m.

Hotell, Rum för resande och Gästgifvaregårdar:

Alfvesta, *Hotell,* ***O. Olsson.***
» *Ggfv.,* ***arr. L. J. Brandt.***
Alingsås, *Stadshotellet,* ***T. Sandberg.***
» *Ggfv.,* ***J. Andersson.***
Ankarsrum, *Hotell,* ***John Fallenius.***
Arboga, *Hotell,* ***Wilh. Karlsson.***
Arbrå, *Hotell & Ggfv.,* Föreståndare, ***Wilh. Åström.***
Arlöf, *Hotell,* Fru ***Charlotta Larsson.***
Askersund, *Stadshotellet,* Fröken ***M. Andersson.***
Avesta, *Hotell Avesta,* ***J. P. Håkansson.***
Bankeberg, *Hotell,* Fröken ***J. Svensson.***
Bengtsfors, *Rum för resande* hos ***Mårten Johansson*** och Fröken ***Sara Olsson.***
Billesholms grufva, *Rum för resande* och *Hotell,* Fru ***M. Nordberg.*** och ***O. Sjöberg.***
Bispgården, *Hotell,* Fru ***Anna Nääs.***
Bjuf, *Hotell,* ***G. Möller.***
» » ***A. Persson.***
Bofors, *Bofors Hotell,* ***Hedda Svensson.***
Bollnäs, *Jernvägshotellet,* Fru ***W. Skogh.***
» *Nya Hotellet,* Fröken ***W. Åström.***
» *Ggfv.,* ***John Larsson.***
Borlänge, *Jernvägshotellet,* 1:sta kl. hotell o. restaurant, ***E. Josephson.***
Borrby, *Hotell,* ***G. Voss.***
Borås, *Jernvägshotell,* Fröken ***Anna Svensson.***
Bräcke, *Jernvägshotellet,* Fru ***M. Holmqvist.***
Båstad, *Hotell Viktoria,* ***Ch. Petersohn.***
» *Båstads Gafv.,* ***A. B. Berg.***
Dalby, *Hotell,* ***F. F. Smedberg.***
Dannemora, *Dannemora Hotell,* Fröken ***H. Andersson.***
Djursholm, *Hotell och Restaurant,* ***W. Strandberg.***
Dufed, *Hotell,* Fröken ***C. Sörén.***
Ed, *Hotell,* Fru ***Chr. Johansson.***
Edane, *Rum för resande,* ***Aron Jansson.***
Ekenäs, *Rum för resande,* ***A. Svensson.***
Eksjö, *Stadshuset,* ***J. A. Carlsson.***
» *Jernvägshotellet,* »
» *Ggvf.,* »
Elfkarleö, *Hotell Karl XIII bro,* Fru ***J. Gille.***
» *Elfkarleö Värdshus,* ***C. J. Jagare.***
Elmhult, *Hotell,* ***Axel Örtengren.***
Emmaboda, *Restaur.* ***Emma Holm.***
Engelholm, *Rum för resande,* Fru ***C. B. Lund.***
» *Rum för resande,* ***N. & J. Sonesson.***
» *Hotell Thor,* ***Paul Frummeriu.***
» *Hotell Hoppet,* ***A. Linderoth.***
Engelsberg, *Hotell,* Fröken ***Lovisa Eriksson.***
Enköping, *Stadshotellet,* ***John Johnson.***
» *Nya Hotellet,* Fröken ***Karin Björkbäck.***
» *Rum för resande,* ***Alfr. Ekman.***
Eskilstuna, *Nya Hotellet,* mest besökt härstädes, vackra större och mindre rum efter nutidens fordringar, till billiga priser, ***Oscar Rydström.***
Eslöf, *Nilssons Hotell,* Fru ***Karin Persson.***
» *Jernvägshotellet,* Fru ***Aug. Lauriers sterbhus.***
Esperöd, *Hotell,* ***N. Magnusson.***
Falkenberg, *Stadshotellet,* ***O. W. Runnerström.***
» *Hvilan,* ***Mathilda Hansson.***
» *Jernvägshotellet,* ***Martina Nordlund*** och ***Hildegard Bergström.***
» *Ggfv.,* ***P. J. Lundberg.***
Falköping, *Hotell,* ***F. Hellman.***
» *Jouvins Hotell,* ***W. Hammar.***
» *Ggfv.,* ***A. M. Ullberg.***
» ranten, *Rantens Hotell,* Fru ***M. S. Hellman.***

Forts. sid. 5.

18. Sala—Tillberga och Tillberga—Sala (Privat Spårvidd 1,435), fr. o. m. den 1 Juni 1896.

Kilom.	Biljettpris Enkel bilj. II	Enkel bilj. III	Tur-o. ret. II	Tur-o. ret. III	Dagligen	O., L. Blandade tåg № 9	Dagligen Blandade tåg № 11	Blandade tåg № 13	Blandade tåg № 15
					Fr. **Sala** (*1*)	6[35]	9[30]	12[30]	5[10]
9	0,55	0,35	0,90	0,60	» Terna	6[56]	9[48]	12[53]	5[31]
13	0,75	0,50	1,20	0,80	» Ransta	7[09]	9[59]	1[09]	5[44]
23	1,35	0,90	2,20	1,45	» Hedensberg	7[35]	10[20]	1[37]	6[10]
28	1,65	1,10	2,65	1,80	Till **Tillberga** (*16, 19*)	7[45]	10[30]	1[47]	6[20]
38	2,20	1,45	3,55	2,35	» *Vesterås*	8[22]	11[15]	2[28]	6[54]

Kilom.	Biljettpris Enkel bilj. II	Enkel bilj. III	Tur-o. ret. II	Tur-o. ret. III	Dagligen	O., L. Blandade tåg № 10	Dagligen Blandade tåg № 12	Blandade tåg № 14	Blandade tåg № 16
					Fr. *Vesterås*	6[56]	10[22]	2[50]	5[30]
					» **Tillberga** (*16, 19*)	7[46]	10[51]	3[25]	6[26]
5	0,35	0,25	0,60	0,40	» Hedensberg	7[59]	11[00]	3[34]	6[40]
15	0,90	0,60	1,45	1,00	» Ransta	8[27]	11[17]	3[51]	7[09]
19	1,10	0,75	1,80	1,20	» Terna	8[41]	11[26]	4[00]	7[23]
28	1,65	1,10	2,65	1,80	Till **Sala** (*1*)	9[00]	11[41]	4[15]	7[42]

19. Tillberga—Kärrgrufvan och Kärrgrufvan—Tillberga (Privat Spårvidd 1,435), fr. d. 1 Juni 1896.

Kilom.	Biljettpris Enkel bilj. II	Enkel bilj. III	Tur-o. ret. II	Tur-o. ret. III	Dagligen	Blandade tåg № 20	Blandade tåg № 22
					Fr. *Vesterås*	10[22]	4[40]
					» **Tillberga** (*16, 18*)	11[10]	5[30]
3	0,35	0,25	0,60	0,40	*Ansta*	×	×
11	0,65	0,45	1,05	0,75	» Skultuna	11[34]	6[01]
18	1,05	0,70	1,70	1,15	» Svanå	11[48]	6[21]
28	1,65	1,10	2,65	1,80	» Ramnäs	12[13]	7[05]
33	1,95	1,25	3,15	2,00	» Seglingsberg	12[24]	7[23]
39	2,30	1,50	3,70	2,40	» Virsbo	12[37]	7[40]
50	2,90	1,90	4,65	3,05	» Engelsberg	1[04]	8[45]
58	3,40	2,20	5,45	3,55	» Högfors	1[21]	9[22]
64	3,75	2,45	6,00	3,95	»

34. Upsala—Gefle och Gefle—Ockelbo jernvägar (Privat), med bibanor Örbyhus—Dannemora och Orrskog—Söderfors (Spårvidd 1,435) från och med den 1 Juni 1896.

Kil. fr. Ockelbo	B:pris fr. Ockelbo II	III		Dagligen Bl. t. № 7	Prst. № 3	Gdst. № 9
			Fr. **Ockelbo** (*1*)	7 40	12 43	3 50
10	0,60	0,40	» Kolforsen	7 58	10 0	4 25
16	1,00	0,65	» Råhällan	8 12	11 0	5 00
21	1,30	0,85	» Oslättfors	8 24	11 9	5 30
30	1,80	1,20	» Åbyggeby	8 41	13 5	6 22
			Forsby	×	×	×
34	2,05	1,40	» Strömsbro	8 51	14 5	6 40
38	2,30	1,55	Till **Gefle** (*36*)	9 00	15 3	6 50

Kil. fr. Gefle	B:pris fr. Gefle II	III		Prst. № 1	Gdst. № 5
			Fr. **Gefle**	5 30	2 23	7 05
			» Gefle södra	—	—	—
15	0,90	0,60	» Harnäs	5 24	2 47	7 55
16	1,00	0,65	» Skutskär	5 38	2 52	8 05
26	1,60	1,05	» Elfkarleö	6 18	3 11	8 37
33	2,00	1,35	» Marma	6 31	3 24	9 05
37	2,25	1,50	*Mehedе*	×	×	×
45	2,70	1,80	Till **Orrskog** (*34*)	6 49	3 42	9 31
			Fr. **Orrskog**	6 50	3 44	9 50
53	3,20	2,15	Till Tierp	7 02	3 56	10 10
			Fr. Tierp	7 08	3 57	
66	4,00	2,65	» Tobo	7 24	4 18	
71	4,30	2,85	Till **Örbyhus** (*34*)	7 31	4 25	
			Fr. **Örbyhus**	7 36	4 32	
76	4,60	3,05	» Vendel	7 44	4 40	
88	5,30	3,55	» Skyttorp	8 04	5 00	
94	5,65	3,80	» Vatthölma	8 14	5 10	
102	6,15	4,10	» Stor-Vreta	8 27	5 23	
110	6,60	4,40	» Gamla Upsala	8 40	5 36	
114	6,85	4,60	Till **Upsala** (*7, 33*)	8 47	5 43	

Kil.	B:pris fr. Örbyhus			№ 23	№ 25	№ 29
			Örbyhus—Dannemora.			
			Fr. **Örbyhus** (*34*)	7 45	12 01	9 00
9	0,55	0,40	Till **Dannemora** (*35*)	8 05	12 21	9 20

Kil.	B:pris fr. Söderfors			№ 15 Lörd.	№ 17	№ 19
			Söderfors—Orrskog.			
			Fr. **Södersfors**	5 30	12 05	3 05
9	0,55	0,40	Till **Orrskog** (*34*)	5 55	12 30	3 30

För *extra godståg*, hvilka icke gå *dagligen*, och *lokaltåg*, som gå vissa tider af året å linien Strömsbro—Gefle—Elfkarleö samt å linien Gefle—Bomhus anslås särskilda tidtabeller vid Upsala—Gefle—Ockelbo jernvägars stationer.

Obs.! Vid *Orrskog* och *Örbyhus* stationer äro *tågombyten* att uppmärksamma.

Tur- och *returbiljetter* säljas till pris af cirka 1½ gång afgiften för enkel biljett, såväl *mellan alla Upsala—Gefle—Ockelbo jernvägars stationer inbördes som från och till alla statens och de flesta enskilda jernvägars stationer*, och är giltighetstiden för dessa biljetter 4 dagar, afstämplingsdagen (den dag biljetten köps) inberäknad, för resa intill 100 kilometer, och ökas giltighetstiden för hvarje derefter begynnande 100 kilometer med en dag. — *Dylika direkta tur- och returbiljetter, äfvensom enkla personbiljetter mellan* **Stockholms** *och* **Norrlands** *eller öfriga statens och de flesta enskilda jernvägars stationer öfver* **Upsala—Gefle—Ockelbo jernvägar,** *kunna erhållas vid alla statsbanans eller i samtrafik varande enskilda jernvägars stationer, såvida de resande, som önska fara denna väg, vid biljettköpet* **uttryckligen begära biljett öfver Gefle, hvilken väg är den kortaste** *mellan* **Stockholm** *och* **Norrland.**

De genomgående persontågen N:is 3 och 4 å Upsala—Gefle—Ockelbo jernvägar stå i förbindelse med statsbanans snälltåg N:is 81 och 82 såväl i Ockelbo som i Upsala.

Restaurationsvagnar medfölja persontågen N:is 1, 2, 3 och 4.

Sön- och helgdagar säljas *då anhållan derom göres*, s. k. Söndags tur- och returbiljetter emellan alla Upsala—Gefle—Ockelbo jernvägars stationer, *till enkelt biljettpris*, men gällande för *både fram- och återresa* samma dag de blifvit köpta, derest tågordningen detta medgifver.

Barn under 3 års ålder, som åtföljer äldre person, befordras utan afgift, *för barn* af öfver 3 men under 12 års ålder erlägges *half afgift*, dock så att *minsta afgiften* är till andra klass 15 och till tredje klass 10 öre för *enkel barnbiljett* samt 30 öre till andra klass och 20 öre till tredje klass för vanlig *tur- och retur barnbiljett*.

Ofvanstående bestämmelser gälla ej för lokaltågens biljettpriser.

Vid Ockelbo, Harnäs, Elfkarleö, Söderfors, Tierps och *Dannemora stationer finnas hotell; restaurationer finnas dessutom i väntsalarne å Örbyhus och Orrskogs stationer.* I Upsala finnes särskild restaurationslokal belägen invid 2:dra klass väntsal.

Extra persontåg kan, såvida lokomotiv finnes disponibelt, erhållas *mellan Orrskog* och *Söderfors*, mot en afgift af 15 kronor förutom vanlig biljettlösen och mellan Örbyhus och Dannemora mot en afgift af 30 Kronor förutom vanlig biljettlösen, om dessa afgifter jemte reqvisition aflemnas 2 timmar förut till Trafikchefen eller Stationsbefälet vid respektive stationer.

35. Dannemora—Harg (Privat Spårvidd 0,891), från och med den 1 Juni 1896.

Kilom.	Biljettpris II	III		Daglig. № 2
			Fr. **Hargshamn**	5 00
5	0,50	0,25	» Harg	5 15
17	1,30	0,85	» Gimo	5 50
30	2,25	1,50	» Knaby	6 22
36	2,70	1,80	» Österby	6 36
39	2,95	1,95	Till **Dannemora** (*34*)	6 45

Kilom.	Biljettpris II	III		Daglig. № 1
			Fr. **Dannemora** (*34*)	12 40
3	0,50	0,25	» Österby	12 50
9	0,70	0,45	» Knaby	1 15
22	1,65	1,10	» Gimo	2 00
34	2,55	1,70	» Harg	2 35
39	2,95	1,95	Till **Hargshamn**	2 50

Tur- och returbiljetter gälla i 5 dagar, räknadt från och med afstämplingsdagen.

36. Gefle—Dala jernväg [*Gefle—Falun—Orsa*] (Privat Spårvidd 1,435), från och med den 1 Juni 1896.

Kilom.	Biljettpris II	III		Sökd. Gdst. № 7	Dagligen Bl. t. № 3	Snlt. № 1	Bl. t. № 5
			Fr. **Gefle norra**	4 00	—	—	—
			» **Gefle** (*34*)	—	7 40	12 35	4 30
9	0,45	0,25	» Valbo	×	7 56	12 50	4 50
16	0,80	0,50	» Forsbacka	×	8 16	13 2	5 06
23	1,15	0,70	» Sandviken	4 45	8 30	13 19	5 28
32	1,60	0,95	» Kungsgården	×	8 40	13 4	5 48
38	1,90	1,15	Till **Storvik** (*7*)	5 10	8 52	14 3	6 00
			Fr. **Storvik**	5 15	9 10	2 34	6 15
55	2,75	1,65	» Hofors	5 52	9 55	3 11	7 05
59	2,95	1,75	» Källviken	×	10 04	×	7 14
63	3,15	1,90	» Born	×	10 13	×	7 23
87	4,35	2,60	Till Korsnäs	6 58	11 16	4 12	8 24
92	4,60	2,75	Till **Falun** (*39*)	7 08	11 26	4 21	8 34
				Dagl. № 23			
			Fr. **Falun**	7 15	—	4 35	
93	4,75	2,85	» Falun norra	7 31	—	4 46	
101	5,10	3,10	» Bergsgården	7 52	—	5 02	
105	5,30	3,25	» Grycksbo	8 09	—	5 11	
118	6,00	3,70	» Sågmyra	8 40	—	5 38	
126	6,40	3,95	» Slättberg	8 59	—	5 53	
135	6,90	4,30	» Vestgärde	9 22	—	6 10	
142	7,25	4,50	Till Rättvik	9 40	—	6 25	
			Fr. Rättvik	10 05	—	6 40	
149	7,60	4,75	» Vikarbyn	10 26	—	6 56	
156	8,00	5,00	» Stumsnäs	10 42	—	7 09	
164	8,40	5,30	» Garsås	11 01	—	7 24	
172	8,80	5,55	» Fu	11 19	—	7 39	
180	9,25	5,85	» **Mora Noret**	11 40	—	8 15	
194	10,00	6,35	Till **Orsa**	12 28	—	8 39	

Kilom.	Biljettpris II	III		Dagligen Snlt. № 2	Gdst. № 24	Sökd.
			Fr. **Orsa**	—	7 30	3 50	
14	0,75	0,50	» **Mora Noret**	—	8 15	4 40	
22	1,20	0,80	» Fu	—	8 30	4 58	
30	1,60	1,05	» Garsås	—	8 45	5 17	
38	2,00	1,35	» Stumsnäs	—	9 00	5 34	
45	2,40	1,60	» Vikarbyn	—	9 14	5 53	
52	2,75	1,85	Till Rättvik	—	9 38	6 09	
			Fr. Rättvik	—	9 50	6 30	
59	3,10	2,10	» Vestgärde	—	10 05	6 48	
68	3,60	2,40	» Slättberg	—	10 21	7 11	
76	4,00	2,70	» Sågmyra	—	10 40	7 33	
89	4,70	3,15	» Grycksbo	—	11 04	8 10	
93	4,90	3,30	» Bergsgården	—	11 13	8 25	
101	5,30	3,55	» Falun norra	—	11 31	8 50	
102	5,40	3,60	Till **Falun** (*39*)	—	11 37	8 56	
				Bl. t. № 4	Bl. t. № 6	Gdst. № 8	
			Fr. **Falun**	6 40	11 50	3 45	5 15
107	5,70	3,80	» Korsnäs	7 02	12 01	4 12	5 35
131	6,85	4,45	» Born	7 56	×	5 05	×
135	7,05	4,60	» Källviken	8 05	×	5 14	×
139	7,25	4,70	» Hofors	8 21	1 08	5 29	7 06
156	8,10	5,20	Till **Storvik** (*7*)	9 01	1 43	6 09	7 54
			Fr. **Storvik**	9 20	2 13	6 20	8 00
162	8,40	5,40	» Kungsgården	9 34	2 23	6 34	×
171	8,85	5,65	» Sandviken	9 55	2 39	6 55	8 40
178	9,20	5,90	» Forsbacka	10 11	2 51	7 11	×
185	9,55	6,10	» Valbo	10 27	3 03	7 27	×
194	10,00	6,35	Till **Gefle** (*34*)	10 45	3 18	7 45	×
			» **Gefle norra**	—	—	—	9 28

I Gefle och Falu stationshus finnas till resandes begagnande toalettrum samt rum för förvaring af ytterplagg, reseffekter m. m.; afgift 10 öre.

37. Mora—Venerns och Östra Vermlands jernvägar (Privat Spårvidd 1,435), fr. o. m. den 1 Juni 1896.

Kilom.	Biljettpris II	III	Kristinehamn—Mora.	Dagligen Prst. № 2	Bl. t. № 4	Sökd. Gdst. № 16
			Fr. **Kristinehamn** (*13*)	6 55	4 50	8 05
10	0,65	0,45	» Sjöändan	×	×	×
16	1,05	0,75	» Nässundet	7 31	5 45	9 05
28	1,85	1,30	» Storfors	7 55	6 28	9 52
40	2,60	1,80	» Nykroppa	8 23	7 05	10 39
43	2,80	1,95	Till **Herrhult** (*39*)	8 31	7 14	10 48
			Fr. **Herrhult**	8 34	7 25	11 00
47	3,10	2,15	» Gammalkroppa	8 43	7 43	11 16
53	3,45	2,40	Till **Nyhyttan** (*37*)	8 55	8 00	11 32
			Fr. **Nyhyttan**	8 59	8 11	11 41
58	3,80	2,65	Till Persberg	9 09	8 25	11 55
59	3,85	2,70	» Persbergs grufvor	—	8 28	
					Bl. t. № 14	
			Fr. Persberg	9 34	2 00	
70	4,60	3,20	» Långbanshyttan	9 49	2 42	
75	4,95	3,45	» Långbansände	10 00	2 57	
86	5,65	3,95	» Lesjöfors	10 25	3 39	
93	6,10	4,25	» Vermlands Rämen	10 40	4 17	
100	6,55	4,55	» Oforsen	10 55	4 55	
108	7,05	4,90	» Neva	11 12	5 26	
119	7,80	5,40	» Sågen	11 34	5 55	
131	8,55	5,95	» Vakern	11 59	6 32	
142	9,30	6,45	» Trekärn	12 20	7 05	
150	9,80	6,80	Till Vansbro	12 35	7 25	
			Fr. Vansbro	12 55		
164	10,70	7,45	» Van	1 22		
173	11,30	7,85	Till **Brintbodarne** (*37*)	1 40		
			Fr. **Brintbodarne**	1 55		
182	11,90	8,25	» Gäfvunda	2 17		
194	12,65	8,80	» Vimo	2 36		
211	13,75	9,55	» Vika	3 35		
227	14,40	10,00	Till **Mora**	3 55		

Kilom.	Biljettpris II	III	Mora—Kristinehamn.	Dagligen Bl. t. № 13	Prst. № 1	Sökd.
			Fr. **Mora**	—	12 00	
10	0,65	0,45	» Vika	—	12 22	
27	1,80	1,25	» Vimo	—	1 10	
39	2,55	1,80	» Gäfvunda	—	1 36	
48	3,15	2,20	Till **Brintbodarne** (*37*)	—	1 54	
			Fr. **Brintbodarne**	—	2 04	
57	3,75	2,60	» Van	—	2 23	
71	4,65	3,20	Till Vansbro	—	2 49	
			Fr. Vansbro	6 35	3 09	
79	5,15	3,60	» Trekärn	7 00	3 26	
90	5,85	4,05	» Vakern	7 35	3 51	
102	6,65	4,60	» Sågen	8 13	4 13	
113	7,35	5,10	» Neva	8 50	4 36	
121	7,90	5,45	» Oforsen	9 20	4 53	
128	8,35	5,80	» Vermlands Rämen	9 47	5 08	
135	8,80	6,10	» Lesjöfors	10 35	5 25	
146	9,50	6,60	» Långbansände	11 05	5 48	
151	9,85	6,80	» Långbanshyttan	11 30	5 59	
163	10,60	7,35	Till Persberg	12 00	6 28	
				Bl. t. № 3		Gdst. № 15
			Fr. Persbergs grufvor	5 50	—	—
			» Persberg	6 05	6 35	1 35
168	11,00	7,60	Till **Nyhyttan** (*37*)	6 19	6 45	1 47
			Fr. **Nyhyttan**	7 40	6 49	2 00
174	11,35	7,85	» Gammalkroppa	8 16	7 02	2 30
178	11,60	8,05	Till **Herrhult** (*39*)	8 27	7 11	2 40
			Fr. **Herrhult**	8 40	7 17	2 55
181	11,80	8,20	» Nykroppa	9 17	7 28	4 05
193	12,55	8,70	» Storfors	10 06	7 58	4 50
205	13,35	9,25	» Nässundet	10 55	8 19	5 42
211	—	—	» Sjöändan	×	×	×
227	14,40	10,00	Till **Kristinehamn** (*13*)	11 40	8 50	6 22

Kilom.	Biljettpris II	III	Nyhyttan—Finshyttan.	Dagligen Blandade tåg № 6	№ 10	Sökd. № 8	№ 12
			Fr. **Nyhyttan** (*37*)	6 26	6 55	9 03	8 13
			Till **Filipstad** (*38, 39*)	6 39	7 08	9 14	8 21
			Fr. **Filipstad**	6 44	7 14	9 28	8 34
5	0,40	0,25	Till **Finnshyttan** (*38*)	6 50	7 20	9 34	8 40

Kilom.	Biljettpris II	III	Finshyttan—Nyhyttan.	Dagligen Blandade tåg № 7	№ 11	№ 5	№ 9
			Fr. **Finnshyttan** (*38*)	8 14	7 35	7 05	6 10
2	0,40	0,20	Till **Filipstad** (*38, 39*)	8 20	7 41	7 11	6 16
			Fr. **Filipstad**	8 26	7 47	7 18	6 22
7	0,50	0,35	Till **Nyhyttan** (*37*)	8 39	8 00	7 32	6 35

Kilom.	Biljettpris II	III	Brintbodarne—Malung.	Dagligen Bl. t. № 18
			Fr. **Brintbodarne** (*37*)	2 15
17	1,15	0,80	» Öje	3 00
28	1,85	1,30	Till **Malung**	3 25

Kilom.	Biljettpris II	III	Malung—Brintbodarne.	Dagligen Bl. t. № 17
			Fr. **Malung**	12 10
11	0,75	0,50	» Öje	12 37
28	1,85	1,30	Till **Brintbodarne** (*37*)	1 15

38. Nordmarks—Klarelfvens och Filipstads Norra Bergslags jernvägar (Privat Spårvidd 0,891), från och med den 1 Juni 1896.

Kilom.	Biljettpris II	III	Munkfors—Filipstad.	Alla söknedagar Bl. tåg № 1	Sön. o. H. Prst. № 5
			Fr. **Munkfors**	10 30	—	6 30
8	0,50	0,35	» Höje	10 50	—	6 47
16	1,00	0,65	» Myra	×11 10	—	×7 04
20	1,20	0,80	» Råda	11 25	—	7 13
24	1,45	1,00	Till **Sjögränd**	11 37	—	7 25
			Fr. **Sjögränd**	11 45	—	7 32
27	1,65	1,10	» Uddeholm	11 56	—	7 40
29	1,75	1,20	» Stjernsfors	12 07	Gdst. № 3	7 47
34	2,05	1,40	Till Hagfors	12 20	6 20	7 58
			Fr. Hagfors	12 50	6 20	8 05
39	2,35	1,60	» Gejersholm	1 11	6 42	8 22
47	2,85	1,90	» Deglundsbäcken	1 38	7 09	8 42
57	3,45	2,30	» Sundsjön	×2 05	×7 35	×9 00
62	3,75	2,50	» Mokärnshyttan	2 28	7 58	9 18
74	4,45	3,00	» Nordmark	3 00	8 30	9 44
78	4,95	3,25	» Finnmossen	3 16	8 58	9 55
81	4,95	3,30	» Fogdhyttan	3 23	9 05	10 02
87	5,25	3,55	» Enggrufvorna	3 41	9 24	10 18
89	5,35	3,60	Till **Finshyttan** (*37*)	3 47	9 30	10 24
			Fr. **Finshyttan**	3 54	9 44	10 29
91	5,50	3,70	Till **Filipstad** (*37, 39*)	4 00	9 50	10 35

Kilom.	Biljettpris II	III	Filipstad—Munkfors.	Alla söknedagar Bl. tåg № 2	Godst. № 4	Sön. o. H. Perst. № 6
			Fr. **Filipstad** (*37, 39*)	9 30	5 25	5 25
2	0,50	0,25	Till **Finshyttan** (*37*)	9 37	5 33	5 32
			Fr. **Finshyttan**	9 50	5 48	5 34
4	0,50	0,25	» Enggrufvorna	10 00	5 58	5 41
10	0,60	0,40	» Fogdhyttan	10 15	6 13	5 55
13	0,80	0,55	» Finnmossen	10 32	6 33	6 05
17	1,05	0,70	» Nordmark	10 45	6 47	6 17
29	1,80	1,20	» Mokärnshyttan	11 23	7 30	6 46
34	2,10	1,40	» Sundsjön	×11 35	×7 42	×6 56
44	2,70	1,80	» Deglundsbäcken	12 09	8 16	7 21
52	3,15	2,10	» Gejersholm	12 33	8 45	7 40
57	3,45	2,30	Till Hagfors	12 49	9 00	7 54
			Fr. Hagfors	1 05	—	8 00
62	3,75	2,50	» Stjernsfors	1 20	—	8 13
64	3,90	2,60	» Uddeholm	1 27	—	8 20
67	4,05	2,70	Till **Sjögränd**	1 35	—	8 26
			Fr. **Sjögränd**	1 43	—	8 33
			» Råda	2 00	—	8 47
71	4,30	2,90	» Myra	×2 11	—	×8 56
75	4,55	3,05	» Höje	2 33	—	9 14
83	5,05	3,35	Till **Munkfors**	2 50	—	9 30

Kilom.	Biljettpris II	III	Edebäck—Sjögränd.	Söknedagar № 7	№ 9	Sön- och helgdagar № 11	№ 13
			Fr. **Edebäck**	11 10	1 10	7 05	8 05
5	0,50	0,25	Till **Sjögränd**	11 25	1 25	7 20	8 20

Under Sön- och Helgdagar gäller enkel biljett äfven för återresa samma dag.

Tur- och returbiljetter, gällande 4 dagar, afstämplingsdagen inberäknad, säljas med 25 proc. nedsättning.

Kilom.	Biljettpris II	III	Sjögränd—Edebäck.	Söknedagar № 8	№ 10	Sön- och helgdagar № 12	№ 14
			Fr. **Sjögränd**	11 55	1 55	7 45	8 45
5	0,50	0,25	Till **Edebäck**	12 10	2 10	8 00	9 00

Hotell, Rum för resande och Gästgifvaregårdar:

Forts. fr. sid. 4.

Falun, *Nya Hotellet,* Fru ***C. Hoflund.***
» *Falu Hotell,* ***J. Howe.***
» *Stadshotellet,* 1 klass, ***C. J. Westergren.***

Filipstad, *Jernvägs- och Turist-Hotellet,* Fru ***Betty Åkerlind.***

Finspong, *Hotell,* ***Anna Pettersson.***

Fjellbacka, *Hotell,* Fru ***W. Hansson.***

Fogelsta, *Hotell,* ***E. J. Hellberg*** och ***E. Wahlström.***

Forserum, *Rum för resande,* Frkn ***Hilda Mattsson.***

Fritzla, *Hotell,* ***Aug. Larsson.***

Färösund, *Rum för resande,* Fru ***Johanna Sandström.***

Förslöf, *Hotell,* ***G. Mårtensson.***

Gamleby, *Hotell Gamleby,* Frkn ***Emma Larsson.***

Gefle, *Centralhotellet,* ***J. H. Hellman.***
» *Jernvägshotellet,* »
» *Hotell Fenix,* ***Sv. Tillberg.***
» *Hotell Skandia,* ***J. O. Östberg.***
» *Stadshotellet,* ***C. J. Sjöberg.***
» *Ggfv.,* ***S. Möller.***

Gellivare, *Grand Hotell Gellivare,* Fru ***Smitt.***
» *Ggfv.,* ***C. Hasselström.***

Glimåker, *Hotell,* ***A. Ekstrand.***

Grefvie, *Hotell,* ***A. Nilsson.***

Grenna, *Hotell Brahe, Grenna Sprit-Bolag.*

Grillby, *Hotell,* ***R. Axelsson.***

Grythyttehed, *Hotell Bergslagernas Jernväg,* ***Mady Lindström.***

Grängesberg, *Hotell,* ***Emil Holmberg.***

Grästorp, *Rum för resande,* ***A. P. Johansson.***

Gusum, *Hotell,* ***John Franzen.***

Gössäter, *Hotell Kinnekulle,* postadress Råbäck, ***W. Werner.***

Götened, *Hotell Carl,* rum, matservering samt skjutsar för resande, ***Carl Johansson.***

Hallsberg, *Jernvägshotellet,* ***Ol. Olsson.***
» *Ggfv.,* ***G. A. Faugust.***
» *Rum för resande,* ***L. P. Andersson.***
» *Rum för resande,* ***G. A. Röding.***

Halmstad, *Hotell Mårtenson,* ***Emil Olsson.***

Harnäs, *Hotell Harnäs,* ***Carl Norman.***

Hedemora, *Hotell Thure,* ***Hulda Strandberg.***
» *Rum för resande,* ***J. G. Nordstedt.***

Hellekis, *Hotell Kinnekulle,* ***W. Werner.***

Helsingborg, *Hotell Continental,* ***Axel Nelson.***
» *Hotell de Mollberg,* ***Fr. Nelson.***
» *Hotell d'Angleterre,* Fru ***Sofia Nilsson.***
» *Winbergs Pensionat,* Fru ***M. Winberg.***
» *Hotell d'Öresund,* ***Joh. Lindberg.***
» *Hotell d'Munthe,* ***O. Sonesson.***
» *Centralhotellet,* ***Frans Isberg.***
» *Hotell Garni,* ***Marie*** och ***Betty Svensson.***
» *Hotell Amerika,* ***J. Palmborg.***

Hernösand, *Gästgifvaregårdens Hotell,* ***Majken Freese.***

Herrljunga, *Hotell Sahlmark,* ***N. S. Kjellgren*** och Fru ***M. Kock.***

Hessleholm, *Berns Hotell,* ***J. A. Ekström.***
» *Nya Hotellet,* ***J. Jönsson.***
» *Hotell Skandinavien,* ***A. Björkbom.***
» *Kafé National,* ***H. Andersson.***
» *Kafé Mellis,* Fru ***Augusta Johnsson.***

Hjerpen, *Hotell & Ggfv.,* ***J. P. Fastberg.***

Hjo, *Hotell Royal,* ***J. Jonsson.***
» *Stadskällaren,* ***Adolf Eriksson.***
» *Hotell Bellevue,* Fru ***Selma Hallberg.***

Hoby, *Hotell & Ggfv.,* ***M. Ohlsson.***

Holmsund, *Rum för resande,* Fru ***S. M. Boman.***
» *Rum för resande,* Frkn ***Karin Bergmark.***

Horn, *Rum för resande,* ***Eugenia Carlbom.***

Horndal, *Hotell,* ***Hanna Lönnqvist.***

Hudiksvall, *Stadshotellet,* ***H. Widerberg.***
» *Hotell Helsingland,* Fru ***Charlotta Sjölander.***

Hultsfred, *Hotell & Ggfv.,* Fru ***Math. Feurnberg.***

Husum, *Rum för resande,* Fröken ***Anna Berglund.***

Hvetlanda, *Hotell,* ***Clas Wesén.***
» *Ggfv.,* ***Joh. Alf. Jeansson.***

Håkanstorp, *Rum för resande,* Fru ***B. Johansson.***

Höganäs, *Hotell Höganäs,* ***Frans Persson.***
» *Schweitz Hotell & Ggrd,* ***H. W. Schweitz.***

Hörby, *Hotell & Ggrd,* Enkefru ***Kristina Nilsson.***

Höör, *Hotell Höör,* ***M. L. Moberg.***
» *Ggrd,* ***M. Johnsson*** och ***C. G. Ericsson.***

Ingnatorp, *Hotell,* ***Thilda Danielsson.***

Insjön, *Jernvägshotellet,* ***N. A. Brundin.***

Jerfsö, *Hotell & Ggrd,* ***C. F. Öhman.***

Jönköping, *Stora Hotellet* i Jönköping. Beläget i omedelbar närhet af jernvägsstationen och hamnen, med 60 resande-rum, Bad, Matsalar, Café, Trädgård och Billiarder. ***G. Nyman.***

Jörn, *Jernvägshotellet,* Frkn ***B. Sohlin.***
» *Jörns Hotell* Frkn ***Ida Brandt.***

Kalmar, *Hotell Witt,* ***S. Landelius.***
» *Svanfeldts Hotell,* ***S. Svanfeldt.***
» *Centralhotellet,* ***M. Svensson.***

Karlsborg, *Hotell,* ***Philip Nicander.***

Karlshamn, *Stadshuset,* ***H. Persson.***
» *Hotell Kung Karl,* ***C. M. Bergqvist.***
» *Hotell Norden,* ***O. Åfeldt.***
» *Ggrd,* ***S. A. Johansson.***

Forts. sid. 6.

39. Bergslagernas jernv. (Priv. Spårvidd 1,435) från och med den 1 Juni 1896.

Kilom.	Falun-Göteborg.	Dagligen Snlt. № 1 II	III	Prst. № 29 II	III	Snlt. № 3 II	III	Gdst. № 9 II	III
	Fr. **Falun** (*36*)	7 40		12 20		2 20		5 00	
8	» *Hinsnoret*	×7 51		×12 36		× 2 31		× 5 18	
17	» Ornäs	8 04		12 56		2 44		5 45	
22	» Domnarfvet	8 18		1 11		2 53		6 24	
23	Till **Borlänge** (*42*)	8 17		1 16		2 57		6 30	
	Fr. **Borlänge**	8 23				3 05		7 00	
33	» *Sellnäs*	×8 35	—			× 3 17	× 7 20		
43	» Ulfshyttan	×8 52	—			3 34	8 00		
52	» Ramen	×9 08	—			3 50	8 46		
61	» Gräsberg	×9 23	—			4 05	9 24		
70	Till **B:s Ludvika**	9 38	—			4 20	9 46		
	Fr. **B:s Ludvika**	9 53	—			4 25	—		
79	» Klensbyttan	×10 08	—			4 40	—		
86	» B:s Grängesberg	10 20	—			4 52	—		
94	Till **B:s Hörken** (*44*)	10 33	—			5 05	—		
	Fr. **B:s Hörken**	10 34	—			5 06	—		
106	Till **B:s Ställdalen**	10 52	—			5

Belfrage's Pensionat & Hôtel, *8 Vasagatan, Stockholm.* Se annonsen härom öfverst å sid. 1.

46. Mariestad—Moholms, Mariestad—Kinnekulle och Skara—Kinnekulle—Venerns jernväg,

(Privat Spårvidd 1,435), från och med den 1 Juni 1896.

Kilom.	Biljettpris II	Biljettpris III		Dagligen P. t. № 1	Dagligen P. t. № 3	Dagligen P. t. № 5	Bl. t. № 9A	Lörd. Bl. t. № 9B	● Går vid ordinarie torgdagsmarknader i Skara.
			Fr. **Moholm** (3)	5 22	4 37	1 10	9 05	9 05	
			» *Valla*	×	×	×	×	×	
			» *Seckestad*	×	×	×	×	×	
10	0,90	0,60	» **Jula**	5 47	5 02	1 37	9 34	9 34	
			» *Eklunda*	×	‖	×	×	×	
			» *Svanrödjan*	×	×	×	×	×	
18	1,50	1,00	Till **Mariestad**	6 08	5 22	2 00	9 56	9 56	
			Fr. **Mariestad**	6 10	5 25		10 00	2 15	
21	1,35	1,25	» *Leksberg*	×	×	Bl.t.	×	×	Bl.t.
			» *Prestqvarn*	×	×	Forts. L. fr.	×	×	№ 11
29	2,30	1,50	» **Lugnås**	6 38	5 58	Med kl. 2 15.	10 36	3 00	4 44
31	2,45	1,60	» *Svaneberg*	×	×		×	×	×
35	2,70	1,80	» *Åskekärr*	×	×		×	×	Bl.t.
38	2,90	1,90	» **Österäng**	7 03	6 18		11 14	3 39	№ 13
43	3,25	2,15	» *Forshem*	×	×	Bl.t.	×	×	5 37 2 30
45	3,40	2,25	Till **Gössäter**	7 20	6 35	№ 7	11 35	4 00	№ 11
			Fr. **Gössäter**	7 23	6 38	11 45			4 44
			» *Kärrgården*	×	×	×	—	—	×
			» *Malma*	×	×	×	—	—	×
55	4,10	2,70	» **Götened**	7 49	7 03	12 18	—	—	5 10 Bl.t.
			» *Vättlösa*	×	×	×	—	—	× № 13
62	4,60	3,05	» **Lundsbrunn**	8 10	7 25	12 43	—	—	5 37 2 30
			» *Myråsen*	×	×	×	—	—	× ×
			» *Tveta*	×	×	×	—	—	× ×
72	4,70	3,10	Till **Skara** (47)	8 34	7 49	1 08	—	—	5 50 2 55

Kilom.	Biljettpris II	Biljettpris III		Dagligen P. t. № 2	Dagligen P. t. № 4		Bl. t. № 8		Bl.t. № 12	Bl.t. № 14
			Fr. **Skara** (47)	9 45	8 29	—	3 50	—	6 00	2 00
			» *Tveta*	×	×	—	×	—	×	×
			» *Myråsen*	×	×	—	×	—	×	×
10	0,70	0,45	» **Lundsbrunn**	10 10	8 54	—	4 20	—	6 29	2 25
			» *Vättlösa*	×	×	—	×	—	×	
17	1,20	0,80	» **Götened**	10 27	9 11	—	4 40	—	6 45	
			» *Malma*	×	×	—	×	—	×	
			» *Kärrgården*	×	×	—	×	Bl.t.	×	
27	1,90	1,25	Till **Gössäter**	10 50	9 34	—	5 04	№ 10	7 09	
			Fr. **Gössäter**	10 53	9 37	—		5 45		
29	2,25	1,50	» *Forshem*	×	×	—	—	×		
34	2,40	1,60	» **Österäng**	11 11	9 55	—	—	6 07		
37	2,60	1,70	» *Åskekärr*	×	×	—	—	×		
41	2,90	1,90	» *Svaneberg*	×	×	—	—	×		
43	3,00	2,00	» **Lugnås**	11 34	10 18	—	—	6 42		
			» *Prestqvarn*	×	×	—	—	×		
51	3,60	2,35	» *Leksberg*	×	×	P. t.	—	×		
54	3,80	2,50	Till **Mariestad**	11 59	10 43	№ 6	—	7 20		
			Fr. **Mariestad**	12 02	10 46	2 43	—	7 50		
			» *Svanrödjan*	×	×	×	—	×		
			» *Eklunda*	‖	‖	×	—	×		
62	4,60	3,05	» **Jula**	12 24	11 08	3 08	—	8 19		
			» *Seckestad*	×	×	×	—	×		
			» *Valla*	×	×	×	—	×		
72	4,70	3,10	Till **Moholm** (3)	12 48	11 32	3 35	—	8 48		

● Går vid ordinarie torgdagsmarknader i Skara.

47. Lidköping—Skara—Stenstorp och Lidköping—Håkantorp (Privat Spårvidd 0,891), fr o. m. d. 1 Juni 1896.

Kilom.	Biljettpris II	Biljettpris III		Dagligen № 2	Dagligen № 4			№ 10
			Fr. **Håkantorp** (52)	8 55	5 30	—	—	7 35
3			» Håkantorps anhalt	×	×	—	—	×
7			» Smedtofta	×	×	—	—	×
10	0,70	0,40	» **Hjerpås**	9 24	6 04	—	—	8 13
13			» Bryne	×	×	—	—	×
17	1,20	0,70	» **Lofvene**	9 45	6 26	—	—	8 36
23			» Risa	×	×	—	—	×
28	2,00	1,15	Till **Lidköping**	10 12	6 57	№ 6	№ 8	9 10
			Fr. **Lidköping**	10 17	7 05	7 05	9 10	
32			» Alebäck	×	×	×	×	
37	2,60	1,50	» **Vinninga**	10 48	7 36	7 36	9 44	
44			» Skäggatorp	×	×	×	×	
50	3,50	2,00	Till **Skara** (46)	11 24	8 15	8 15	3 20	
			Fr. **Skara**	11 35	8 23	8 35	3 40	
52			» Brunsbo	×	×	×	×	
55			» Tubbetorp	×	×	×	×	
58	4,10	2,35	Till **Axvall**	11 57	8 42	8 55	4 05	
			Fr. **Axvall**	12 02	8 47	9 00	4 15	
60			» Härlingstorp	×	×	×	×	
64			» Bjellum	×	×	×	×	
68	4,80	2,75	» **Broddetorp**	12 35	9 15	9 33	4 52	
71			» Espås	×	×	×	×	
74			» Segerstad	×	×	×	×	
78	5,50	3,15	Till **Stenstorp** (3, 10)	1 05	9 45	10 05	5 25	

Kilom.	Biljettpris II	Biljettpris III		Dagligen № 1	№ 3	№ 5	№ 7
			Fr. **Stenstorp** (3, 10)	4 20	12 05	2 00	7 06
4			» Segerstad	×	×	×	×
7			» Espås	×	×	×	×
10	0,70	0,40	» **Broddetorp**	4 20	12 34	2 34	7 33
14			» Bjellum	×	×	×	×
18			» Härlingstorp	×	×	×	×
20	1,40	0,80	Till **Axvall**	5 20	1 02	3 04	8 00
			Fr. **Axvall**	5 22	1 07	3 14	8 02
23			» Tubbetorp	×	×	×	×
26			» Brunsbo	×	×	×	×
28	2,00	1,15	Till **Skara** (46)	5 44	1 30	3 38	8 32
			Fr. **Skara**	5 49	2 00	4 11	8 37
35			» Skäggatorp	×	×	×	×
41			» Vinninga	6 26	2 43	4 53	9 06
46	2,90	1,65	» Alebäck	×	×	×	×
50	3,50	2,00	Till **Lidköping**	6 50	3 10	5 20	9 30
			Fr. **Lidköping**	6 54	3 35	5 50	
55			» Risa	×	×	×	
61	4,30	2,45	» **Lofvene**	7 21	4 10	6 25	
65			» Bryne	×	×	×	
68	4,80	2,75	» **Hjerpås**	7 41	4 37	6 48	
71			» Smedtofta	×	×	×	
75			» Håkantorps anhalt	×	×	×	
78	5,50	3,15	Till **Håkantorp** (52)	8 05	5 07	7 15	

Transitobiljett å linien Stenstorp—Lidköping—Håkantorp säljes till samma pris som Bl. tågs biljett å linien Stenstorp—Herrljunga—Håkantorp. — Från och till anhaltstationerna säljas biljetter endast till och från närmaste station.

48. Norrköping—Söderköping [*Vikbolandets*] jernväg (Privat Spårvidd 0,891) fr. den 15 Maj 1896.

Kilom.	Biljettpris II	Biljettpris III		Dagligen № 1	№ 3	№ 5	№ 7	Sön. o. H. № 13
			Fr. **Norrköping** (7)	6 30	10 15	3 00	9 05	6 00
3	0,30	0,20	» Brännestad	×	×	×	×	×
6	0,40	0,25	» *Kummelby*	6 47	10 32	3 17	9 24	6 16
8	0,50	0,35	» Tingstad	×	×	×	×	×
11	0,70	0,45	» Korsbrinken	×	×	×	×	×
15	0,90	0,60	Till **Söderköping**	7 09	10 55	3 40	9 47	6 38

Kilom.	Biljettpris II	Biljettpris III		Dagligen № 2	№ 4	№ 6	№ 8	Sön. o. H. № 14
			Fr. **Söderköping**	7 45	11 30	4 05	10 22	7 15
7	0,30	0,20	» Korsbrinken	×	×	×	×	×
4	0,45	0,30	» Tingstad	×	×	×	×	×
9	0,55	0,40	» *Kummelby*	8 09	11 53	4 32	10 46	7 40
12	0,75	0,50	» Brännestad	×	×	×	×	×
15	0,90	0,60	Till **Norrköping** (7)	8 25	12 09	4 47	11 01	7 55

Norrköping—Vikbolandet.

Kilom.	Biljettpris II	Biljettpris III		Dagligen № 9	№ 11	Sön. o. H. № 15
			Fr. **Norrköping** (7)	7 53	4 15	10 00
3	0,30	0,20	» Brännestad	×	×	×
6	0,40	0,25	» Kummelby	8 10	4 34	10 15
11	0,70	0,45	» Furingstad	×	×	×
15	0,90	0,60	» Åsvittinge	×	×	×
19	1,15	0,80	» Kuddby	8 46	5 18	10 48
23	1,40	0,95	» Ö. Stenby	×	×	×
27	1,60	1,10	» **Ö. Husby**	9 12	5 51	11 13
30	1,75	1,15	» Häradshammar	×	×	×
32	1,85	1,25	» Hylinge	×	×	×
35	2,00	1,30	» Svenneby	×	×	×
40	2,15	1,40	» Kättinge (Broxvik)	9 44	6 31	11 44
45	2,30	1,50	» Jonsberg	×	×	×
49	2,40	1,55	» Öbnebo	×	×	×
53	2,50	1,60	Till **Arkösund**	10 15	7 10	12 15

Kilom.	Biljettpris II	Biljettpris III		Dagligen № 10	№ 12	Sön. o. H. № 16
			Fr. **Arkösund**	6 50	7 15	8 20
4	0,30	0,20	» Öbnebo	×	×	×
8	0,50	0,35	» Jonsberg	×	×	×
13	0,80	0,55	» Kättinge (Broxvik)	7 32	7 48	9 02
18	1,10	0,75	» Svenneby	×	×	×
21	1,30	0,85	» Hylinge	×	×	×
23	1,40	0,95	» Häradshammar	×	×	×
26	1,55	1,05	» **Ö. Husby**	8 13	8 22	9 34
30	1,75	1,15	» Ö. Stenby	×	×	×
34	1,95	1,30	» Kuddby	8 45	8 49	9 50
38	2,10	1,40	» Åsvittinge	×	×	×
42	2,25	1,45	» Furingstad	×	×	×
47	2,35	1,55	» Kummelby	9 26	9 23	10 30
50	2,40	1,55	» Brännestad	×	×	×
53	2,50	1,60	Till **Norrköping** (7)	9 41	9 38	10 45

Gotlands jernväg finnes införd under Gotlandsbåtarnes annons N:o 58.

49. Norsholm—Bersbo, Vestervik—Åtvidaberg—Bersbo och Hultsfred—Vesterviks jernvägar (Privat Spårvidd 0,891), från den 1 Juni 1896.

Kilom.	Biljettpris I	Biljettpris III		Dagligen Sn.t. № 1	Bl. t. № 3
			Fr. **Norsholm** (7, 45)	9 10	3 35
5	0,50	0,25	» Skärkind	9 20	3 50
10	0,75	0,50	» Halleby	9 30	4 08
13	1,00	0,60	» Ringstorp	9 37	4 20
17	1,30	0,80	» Höfversby	9 47	4 38
23	1,75	1,10	» Björsäter	10 01	4 58
27	2,05	1,25	» Lakvik	10 11	5 17
33	2,50	1,55	» Bersbo	10 28	5 43
42	3,15	1,95	Till **Åtvidaberg**	10 50	6 15
			Fr. **Åtvidaberg**	10 53	—
51	3,85	2,35	» Forsaström	11 11	—
58	4,35	2,70	» Falerum	11 31	—
67	5,05	3,10	» Nelhammar	11 52	—
77	5,85	3,30	» Storsjö	12 07	—
82	6,15	3,80	» Öfverum	12 27	—
94	7,05	4,35	» Gamleby	12 53	—
102	7,65	4,70	» Almvik	1 13	—
114	8,55	5,25	» **Jenny**	1 36	—
118	8,85	5,45	Till **Vestervik**	1 45	—
				Bl. t. № 9	Snlt. № 7
			Fr. **Vestervik**	2 00	6 45
4	0,30	0,25	» **Jenny**	2 15	6 54
11	0,85	0,55	» Verkebäck	2 40	7 10
13	1,00	0,60	» Hvalstad	‖	‖
17	1,30	0,80	» Fårhult	3 04	7 36
25	1,90	1,15	Till **Ankarsrum**	3 26	7 40
			Fr. **Ankarsrum**	3 36	7 46
33	2,50	1,55	» Hjorted	4 00	8 05
38	2,85	1,75	» Totebo	4 18	8 18
42	3,15	1,95	» Blägda	4 40	8 29
47	3,55	2,20	» Tuna	5 01	8 43
52	3,90	2,40	» Väderum	5 21	8 55
60	4,50	2,80	» Hvena	5 48	9 14
70	5,25	3,25	Till **Hultsfred** (54)	6 28	9 36

Kilom.	Biljettpris I	Biljettpris III		Dagligen Bl. t. № 10	Sn.t. № 8
			Fr. **Hultsfred** (54)	4 45	10 12
10	0,75	0,50	» Hvena	5 19	10 34
18	1,35	0,85	» Väderum	5 44	10 52
23	1,75	1,10	» Tuna	6 06	11 06
28	2,10	1,30	» Blägda	6 30	11 18
32	2,40	1,50	» Totebo	6 49	11 28
37	2,80	1,70	» Hjorted	7 12	11 41
45	3,40	2,10	Till **Ankarsrum** ✕	7 42	11 57
			Fr. **Ankarsrum**	7 55	12 02
53	4,00	2,45	» Färhult	8 28	12 20
			» Hvalstad	‖	‖
57	—	—	» Verkebäck	8 52	12 35
66	4,95	3,05	» **Jenny**	9 21	12 51
70	5,25	3,25	Till **Vestervik**	9 35	1 00
				Snlt. № 2	Bl. t. № 6
			Fr. **Vestervik**	9 10	2 30
4	0,30	0,25	» **Jenny**	9 20	2 45
16	1,20	0,75	» Almvik	9 43	3 28
24	1,80	1,10	» Gamleby	10 05	4 03
36	2,70	1,70	» Öfverum	10 32	4 56
47	3,55	2,20	» Storsjö	10 57	5 35
51	3,85	2,35	» Nelhammar	11 08	5 52
60	4,50	2,80	» Falerum	11 35	6 27
67	5,05	3,10	» Forsaström	11 52	Bl. t. № 4
76	5,70	3,50	Till **Åtvidaberg**	12 11	7 22
			Fr. **Åtvidaberg**	12 16	5 40
85	6,40	3,95	» Bersbo	12 39	6 15
91	6,85	4,20	» Lakvik	12 53	6 42
95	7,15	4,40	» Björsäter	1 05	7 01
101	7,60	4,65	» Höfversby	1 18	7 27
105	7,90	4,85	» Ringstorp	1 28	7 44
108	8,10	5,00	» Halleby	1 36	7 56
113	8,50	5,20	» Skärkind	1 47	8 12
118	8,85	5,45	Till **Norsholm** (7, 45)	1 57	8 25

51. Ulricehamns jernväg (Privat Spårvidd 0,891), från den 1 Juni 1896.

Kilom.	Biljettpris I	Biljettpris III		Lörd. ● № 1	● № 1	Dagl. № 3
			Fr. **Vartofta** (8)	7 40	10 30	7 00
8	0,65	0,40	» Åsarp	8 07	10 57	7 27
13	1,05	0,65	» Trädet	8 25	11 15	7 45
20	1,60	1,00	» Blidsberg	8 51	11 41	8 11
24	1,95	1,20	» Dalum	9 06	11 56	8 26
29	2,35	1,45	» Lena	9 24	12 14	8 44
			» Vist	×	×	×
37	3,00	1,85	Till **Ulricehamn**	9 48	● 12 38	9 08

Kilom.	Biljettpris I	Biljettpris III		Lörd. № 2	● № 3	Dagl. № 4
			Fr. **Ulricehamn**	5 00	7 30	2 10
			» Vist	×	×	×
4			» Lena	5 27	7 57	2 37
8	0,65	0,40	» Dalum	5 45	8 15	2 55
13	1,05	0,65	» Blidsberg	6 02	8 32	3 12
17	1,40	0,85	» Trädet	6 26	8 56	3 36
24	1,95	1,20	» Åsarp	6 44	9 14	3 54
29	2,35	1,45	» Vartofta	7 08	● 9 38	4 18
37	3,00	1,85	Till **Vartofta** (8)			

52. Uddevalla—Venersborg—Herrljunga (Priv. Spårvidd 1,217), fr. 1 Juni 1896.

Kilom.	Bilj.-pris II	Bilj.-pris III		Dagligen № 1	№ 3	№ 5
			Fr. **Uddevalla** (53)	6 00	1 54	6 05
8	0,50	0,25	» Engebacken	6 10	2 20	6 30
14	1,00	0,50	» Ryr	6 33	2 37	6 47
19	1,00	0,50	» Grunnebo	6 45	2 54	7 03
23	1,00	0,50	Till **Öxnered** (39) ✕	6 55	3 04	7 14
			Fr. **Öxnered**	7 05	3 14	7 26
27	1,50	0,75	Till **Venersborg** ✕	7 15	3 24	7 36
			Fr. **Venersborg**	7 25	3 36	7 50
32	1,50	0,75	» Rånnum	7 36	3 52	8 03
37	2,00	1,00	» Lilleskog	7 47	4 07	8 16
46	2,00	1,00	» Sahlstad	8 06	4 29	8 39
51	2,50	1,25	» Grästorp	8 18	4 49	9 00
59	2,50	1,25	» Ulfstorp	8 36	5 10	9 20
64	3,00	1,50	Till **Håkantorp** (47)	8 53	5 32	9 40
			Fr. **Håkantorp**	9 09	5 52	10 00
70	3,00	1,50	» Vara	9 31	6 23	10 28
81	3,50	1,75	» Vedum	9 52	6 48	10 52
92	4,00	2,00	Till **Herrljunga** (3, 56) ✕	10 12	7 08	11 12

Kilom.	Bilj.-pris II	Bilj.-pris III		Dagligen № 6	№ 2	№ 4
			Fr. **Herrljunga** (3, 55) ✕	5 20	6 50	5 58
11	0,50	0,25	» Vedum	5 48	7 20	6 25
	0,50	0,50	» Vara	6 07	7 53	6 59
28	1,50	0,75	Till **Håkantorp** (47)	6 20	8 07	7 14
			Fr. **Håkantorp**	6 21	8 18	7 26
33	1,50	0,75	» Ulfstorp	6 34	8 38	7 44
41	2,00	1,00	» Grästorp	6 53	9 02	8 14
46	2,00	1,00	» Sahlstad	7 04	9 16	8 35
55	2,50	1,25	» Lilleskog	7 23	9 36	8 55
60	2,50	1,25	» Rånnum	7 37	9 49	9 08
65	3,00	1,50	Till **Venersborg** ✕	7 47	10 00	9 20
			Fr. **Venersborg**	7 55	10 12	9 33
69	3,00	1,50	Till **Öxnered** (39) ✕	8 04	10 22	9 43
			Fr. **Öxnered**	8 05	10 34	9 52
73	3,50	1,75	» Grunnebo	8 14	10 47	10 04
78	3,50	1,75	» Ryr	8 25	11 02	10 19
84	3,50	1,75	» Engebacken	8 38	11 18	10 36
92	4,00	2,00	Till **Uddevalla** (53)	8 56	11 42	11 00

Enligt zonsystemet. I samtrafik med främmande banor är biljettpriset pr km. 7 öre i II och 4 öre i III klass uppjemnade till närmast högre 5-tal öre.

Venersborg—Öxnered (Lokaltåg).

Kilom.	Biljettpris II	Biljettpris III		Dagligen № 8	№ 10	№ 12	№ 14	№ 16
			Fr. **Venersborg**	6 50	9 40	1 45	7 05	9 10
4	0,50	0,25	Till **Öxnered**	6 50	9 40	1 45	7 05	9 10

Kilom.	Biljettpris II	Biljettpris III		Dagligen № 7	№ 9	№ 11	№ 13	№ 15
			Fr. **Öxnered**	7 35	10 50	2 40	8 00	9 20
4	0,50	0,25	Till **Venersborg**	7 35	10 50	2 40	8 00	10 06

53. Uddevalla—Lelången (Privat), fr. o. m, den 1 Juni 1896.

Kilom.	Biljettpris I	Biljettpris III		Alla dagar Bl. tåg № 2	Bl. tåg № 4
			Fr. **Uddevalla** (52)	9 30	2 12
11	0,80	0,45	» Lane	10 08	2 48
18	1,30	0,75	» Nättjebacka	10 25	3 05
24	1,70	1,00	» Ellenö	10 45	3 24
31	2,20	1,25	» Färgelanda	11 05	3 44
35	2,45	1,40	» Hjertsäter	11 20	3 58
41	2,90	1,65	» Högsäter	11 37	4 16
43	3,05	1,75	» Tångelanda	11 47	4 29
60	4,20	2,40	Till **Bäckefors** (105)	12 20	5 09
			Fr. **Bäckefors**	12 43	5 19
69	4,85	2,80	» Iväg	1 08	5 46
77	5,40	3,10	» Dingelvik	1 30	6 08
83	5,85	3,35	» Billingsfors	1 42	6 22
89	6,25	3,60	Till **Bengtsfors**	2 05	6 50

Kilom.	Biljettpris I	Biljettpris III		Alla dagar Bl. tåg № 1	Bl. tåg № 3
			Fr. **Bengtsfors**	5 20	3 42
6	0,50	0,30	» Billingsfors	5 53	4 04
12	0,85	0,50	» Dingelvik	6 40	4 46
20	1,40	0,80	» Iväg	7 07	5 07
29	2,05	1,20	Till **Bäckefors** (105)	7 22	5 18
			Fr. **Bäckefors**	8 14	6 05
46	3,25	1,85	» Tångelanda	8 23	6 13
48	3,40	1,95	» Högsäter	8 42	6 31
54	3,80	2,20	» Hjertsäter	9 00	6 47
58	4,10	2,35	» Färgelanda	9 20	7 06
65	4,55	2,60	» Ellenö	9 42	7 25
71	5,00	2,85	» Nättjebacka	10 01	7 42
78	5,50	3,15	» Lane	10 30	8 12
89	6,25	3,60	Till **Uddevalla** (52)		

Vid **Bengtsfors** stå tågen i förbindelse med Töcksfors, Gustafsfors och Årjeng m. fl. platser vid Lelången och Vestersilen medelst ångfartyget FLORA.

54. Nässjö—Oskarshamn och Vimmerby—Hultsfred (Privat Spårvidd 1,435), fr. den 1 Juni 1896.

Kilom.	Biljettpris I	Biljettpris III		Dagligen Sn. t. Blandade tåg № 1	№ 3		№ 5	Se nedan
			Fr. **Nässjö** (7, 8, 104)	7 24	11 00	—	6 40	Bl. t. № 11
12	0,80	0,45	» Ormaryd	7 42	11 28	—	7 08	I III
			Brevik	×	×	№ 7	×	Onsd.
21	1,40	0,80	Till **Ekskjö**	7 57	11 50	I III	7 30	o. L.
			Fr. **Ekskjö**	8 07		2 50		7 55
31	2,05	1,20	» Hult	8 23	—	3 17	—	8 28
41	2,70	1,55	» Bruzaholm	8 38	—	3 42	—	8 49
45	2,95	1,70	» Hjeltevad	8 47	—	3 57	—	9 00
50	3,25	1,90	» Ingatorp	9 01	—	4 16	—	9 16
			Vallnäs	×	—	×	—	×
61	4,00	2,30	» Marianelund	9 20	—	4 32	—	9 41
65	4,25	2,45	» Emarp	9 28	—	5 04	—	9 52
72	4,70	2,70	» Lönneberga	9 40	—	5 26	№ 9	10 09
83	5,40	3,15	Till **Hultsfred** (49)	9 55	—	5 50	III	10 30
			Fr. **Hultsfred**	10 10	—	6 48	5 45	
91	—	—	» Hagelsrum	10 28	—	7 01	6 05	
95	6,20	3,60	» Mälilla	10 31	—	7 14	6 24	
98	6,40	3,70	» Rosenfors	10 38	—	7 25	6 38	
103	6,70	3,90	» Mörlunda	10 53	—	7 48	7 00	
109	7,10	4,10	» Ryningsnäs	11 03	—	7 59	7 17	
116	7,55	4,35	» Lillsjödal	11 14	—	8 17	7 37	
120	7,80	4,50	» Berga	11 23	—	8 32	7 57	
127	8,30	4,80	» Bohult	11 35	—	8 56	8 24	
136	—	—	» Fagerhult	×	—	×	×	
140	9,10	5,25	» Forshult	11 57	—	9 26	8 56	
148	9,65	5,55	Till **Oskarshamn**	12 10	—	9 45	9 15	

Kilom.	Biljettpris I	Biljettpris III		Dagligen Sn. t. Blandade tåg № 2	№ 8		№ 10	№ 12	Onsdagar och Lördagar
			Fr. **Oskarshamn**	4 45	6 15	—	1 50		
			» Forshult	4 58	6 41	—	2 16		
12	—	—	» Fagerhult	×	×	—	×		
21	1,40	0,80	» Bohult	5 18	7 14	—	2 50		
32	2,10	1,20	» Lillsjödal	5 45	8 05	—	3 37		
39	2,55	1,50	» Ryningsnäs	5 56	8 23	—	3 55		
45	2,95	1,70	» Mörlunda	6 06	8 43	—	4 15		
50	3,25	1,90	» Rosenfors	6 15	8 59	—	4 31		
53	3,45	2,00	» Mälilla	6 28	9 17	—	4 50		
57	—	—	» Hagelsrum	6 30	9 27	—	5 02		
65	4,25	2,45	Till **Hultsfred** (49)	6 42	9 45	—	5 20		
			Fr. **Hultsfred**	6 52	10 35	—		4 15	
76	4,95	2,85	» Lönneberga	7 08	11 02	—	—	4 27	
83	5,40	3,15	» Emarp	7 20	11 22	—	—	4 54	
87	5,70	3,30	» Marianelund	7 30	11 43	—	—	5 09	
			Vallnäs	×	×	—	—	×	
98	6,40	3,70	» Ingatorp	7 54	12 18	—	—	5 36	
103	6,70	3,90	» Hjeltevad	8 02	12 34	—	—	5 47	№ 4
107	7,00	4,05	» Bruzaholm	8 11	12 51	—	—	6 01	I III
117

67. Blekinges kustbanor (Privat Spårvidd 1.067), från och med den 1 Juni 1896.

Kilom. fr. Karlskrona	Biljettpris fr. Karlskrona I	III	Karlskrona—Kristianstad.	Dagligen № 9	№ 3	№ 1	№ 5	№ 7	†№ 11
			Fr. **Karlskrona** (64)	—	910	1245	385	730	530
4	0,30	0,20	» Gullberna	—	920	×1255	345	742	540
7	0,50	0,35	» Rosenholm	—	×927	×101	×352	×750	×547
9	0,65	0,45	» Skärfva	—	939	111	404	805	559
12	0,85	0,55	» **Nettraby** (69)	—	956	126	421	826	616
20	1,40	0,90	» Johannishus	—	1005	×134	430	835	625
24	1,70	1,10	» Edestad	—			×434	×840	×630
26	1,85	1,20	» Lefvalunda	—	×1009		442	848	638
30	2,10	1,35	Till **Ronneby**	—	1017	145	442	848	907
			» Ronneby helsobr.	—	1032	202	457	907	
			Fr. D:o d:o	643	1005	133	430		
			» **Ronneby**	650	1027	155	452		
34	2,40	1,55	» Djupadal *	708	1037	205	502		
36	2,55	1,65	» Bredåkra	710	1044	210	510		
40	2,80	1,80	» Harsjön	719	1058	×217	519		
47	3,30	2,15	» Hoby	739	1112	230	538		
50	3,50	2,25	» Kullåkra	746	1119	×236	547		
54	3,80	2,45	» Merserum	755	1128	×243	558		
63	4,45	2,85	» Trensum	814	1147	×258	621		
70	4,90	3,15	Till **Karlshamn** (68)	835	1206	312	642		
	Från Karlshamn			№ 1		№ 7			
			Fr. **Karlshamn**	600	1226	145	700		
73	0,25	0,15	» Horsaryd	×609	×1234	×155	×758		
75	0,35	0,25	» Vekerum	×616	×1241	×203	×715		
78	0,60	0,40	» Mörrum	626	1250	214	724		
82	0,85	0,55	» Gustafstorp	638	101	228	734		
86	1,15	0,75	Till **Sandbäck**	646	107	238	740		
			Kil. fr. Karlskrona						
			Sandbäck Fr. *Sandbäck*	—		250			
	1,35	0,90	*3* » *Kylinge*	—		301			
	1,55	1,00	*6* » *Gränum*	—		312			
	1,85	1,20	*10* » *Jemshög*	—		328			
	2,05	1,35	*13* » *Rösjö*	—		×337			
	2,20	1,40	*15* Till *Holje*	—		345			
			Fr. *Holje*	545		—		744	
			Fr. **Sandbäck**	652	111	—		×751	
89	1,35	0,90	» Ryedal	×701	×118	—		800	
94	1,70	1,10	» Gammalstorp	718	127	—		815	
101	2,20	1,40	Till **Sölvesborg**	730	142	—		830	
	f. Sölvesb.		Fr. **Sölvesborg**	735	155	940		830	
			» Valje	×	×	×		×	
110	0,65	0,45	» Bromölla	756	215	1015		852	
114	0,95	0,60	» Gualöf	805	224	1027		901	
119	1,30	0,85	» Bäckaskog	818	235	1040		912	
122	1,50	0,95	» Fjelkinge	828	243	1055		920	
128	1,90	1,25	» Nosaby	841	256	1109		936	
132	2,20	1,40	Till **Kristianstad** (72, 73, 75-77)	850	305	1120		945	

Kil. fr. Kristianstad	Biljettpris fr. Kristianstad I	III	Kristianstad—Karlskrona.	Dagligen № 2	№ 4	№ 6	№ 8
			Fr. **Kristianstad** (72, 73, 75-77)	—	915	1230	700	215
4	0,30	0,15	» Nosaby	—	924	1239	709	225
10	0,70	0,45	» Fjelkinge	—	940	1253	725	245
13	0,95	0,60	» Bäckaskog	—	948	100	734	254
18	1,30	0,85	» Gualöf	—	1000	111	746	308
22	1,55	1,00	» Bromölla	—	1013	120	758	328
			» Valje	—	×	×	×	×
			Till **Sölvesborg**	—	1035	140	820	350
31	2,20	1,40	Fr. **Sölvesborg**	—	1045	155	830	
	f. Sölvesb.		» Gammalstorp	—	1105	215	850	
38	0,50	0,35	» Ryedal	—	×1116	×226	×901	
43	0,85	0,55	» Trensum	—	1124	234	910	
46	1,05	0,70	Till **Sandbäck**	—	↓	345	↓	
			Kil. fr. Holje Till *Holje*	№ 8				
			Holje Fr. *Holje*	545				
			2 » *Rösjö*	×554				
			5 » *Jemshög*	606				
			9 » *Gränum*	621				
			12 » *Kylinge*	632				
			15 Till *Sandbäck*	641				
			Fr. **Sandbäck**	654	—	1129	239	914
50	1,35	0,90	» Gustafstorp	706	—	1138	248	924
54	1,65	1,05	» Mörrum	721	—	1151	301	937
57	1,85	1,20	» Vekerum	×730	—	×1200	×310	×945
59	2,00	1,30	» Horsaryd	×738	—	×1208	×318	×953
62	2,20	1,40	Till **Karlshamn** (68)	745	—	1215	325	1000
					№ 6			№ 10
	f. Karlsh.		Fr. **Karlshamn**		905	1230	345	715
69	0,50	0,35	» Trensum		928	×1248	408	737
78	1,15	0,75	» Merserum		951	×108	427	756
82	1,40	0,90	» Kullåkra		1002	×111	436	805
85	1,65	1,05	» Hoby		1015	118	446	818
92	2,10	1,35	» Härsjön		1033	×130	501	833
96	2,40	1,55	» Bredåkra		1045	138	511	843
98	2,55	1,65	» Djupadal *		1050	142	516	849
102	2,80	1,80	Till **Ronneby**		1059	150	525	900
			» Ronneby helsobr.		1115	202	542	907
			Fr. D:o d:o	648	1055	133	520	
			» **Ronneby**	700	1110	155	535	920
106	3,10	2,00	» Lefvalunda	×709	×1118	↓	×543	×941
108	3,25	2,10	» Edestad	714	1123	×207	548	947
112	3,50	2,25	» Johannishus	725	1132	215	557	958
120	4,10	2,65	» **Nettraby** (69)	744	1149	280	614	1018
123	4,30	2,75	» Skärfva	×752	×1156	×236	×621	×1026
125	4,45	2,85	» Rosenholm	×758	×1201	×240	×626	×1032
128	4,65	3,00	» Gullberna	806	1208	246	633	1040
132	4,90	3,15	Till **Karlskrona** (64)	818	1217	255	642	1050

Sön- och Måndagar: Går endast under Juni, Juli och Augusti månader. Går endast under Sept. samt Okt.- o. Lördagar. Går alla dagar t. o. m. 31 Aug. Går t. o. m. 31 Aug. Går endast under Juni, Juli och Augusti månader. Under Sept. okt. Okt.- och Lördagar efter förändrad tidtabell. Går endast under Juni, Juli och Augusti månader. Medför bogtervagn. Lördagar. Ank. Sönd. Månd. Förs. Ank. Förs. Ank. Förs. Ank

89. Hessleholm—Markaryds jernväg (Privat Spårvidd 1,435), fr. o. m. d. 1 Juni 1896.

Kilom.	Biljettpris II	Biljettpris III		Dagligen. № 1	Dagligen. № 3
			Fr. **Markaryd** (*97*)	5 25	3 00
8	0,45	0,30	» Emmaljunga	5 25	3 20
14	0,80	0,50	Till Vittsjö	6 08	3 33
			Fr. Vittsjö	6 17	3 42
21	1,20	0,75	» Bjernum	6 37	4 02
27	1,50	0,95	» Mala	6 52	4 17
32	1,80	1,15	» Vankifva	7 04	4 29
37	2,05	1,30	Till **Hessleholm** (*7, 76, 86*)	7 15	4 40

Kilom.	Biljettpris II	Biljettpris III		Dagligen. № 2	Dagligen. № 4
			Fr. **Hessleholm** (*7, 76, 86*)	11 20	5 20
5	0,40	0,20	» Vankifva	11 32	5 32
10	0,55	0,35	» Mala	11 45	5 45
16	0,90	0,60	» Bjernum	12 02	6 02
23	1,30	0,85	Till Vittsjö	12 18	6 18
			Fr. Vittsjö	12 27	6 27
29	1,60	1,05	» Emmaljunga	12 42	6 42
37	2,05	1,30	Till **Markaryd** (*91*)	1 00	7 00

91. Åstorp—Markaryd (Privat Spårvidd 1,435), från och med den 1 Juni 1896.

Kilom.	Biljettpris II	Biljettpris III		Dagligen. № 2	Dagligen. № 4
			Fr. **Åstorp** (*86, 92, 102*)	9 25	3 40
2	0,30	0,20	» **Kärreberga** (*86*)	9 40	3 50
10	0,55	0,35	» Östra Ljungby	10 00	4 00
21	1,10	0,75	» Eket	10 24	4 35
28	1,50	1,00	» Örkelljunga	10 46	5 00
35	1,80	1,25	» Åsljunga	11 04	5 26
40	2,10	1,40	» Värsjö	11 18	5 35
45	2,40	1,60	» Åsbo-Fagerhult	11 32	5 50
58	3,05	2,05	Till **Markaryd V.** (*89*)	12 00	6 15

Kilom.	Biljettpris II	Biljettpris III		Dagligen. № 1	Dagligen. № 3
			Fr. **Markaryd V.** (*89*)	6 30	4 25
13	0,70	0,50	» Åsbo-Fagerhult	6 57	4 55
18	0,95	0,65	» Värsjö	7 10	5 09
23	1,25	0,85	» Åsljunga	7 22	5 24
30	1,60	1,05	» Örkelljunga	7 45	5 48
37	1,95	1,30	» Eket	8 01	6 04
48	2,55	1,70	» Östra Ljungby	8 32	6 34
56	2,95	2,00	» **Kärreberga** (*86*)	9 00	6 54
58	3,05	2,05	Till **Åstorp** (*86, 92, 102*)	9 05	7 00

Eldfarliga oljor, frätande syror o. d. transporteras endast Onsdagar. — Tur- och returbiljetter säljas mellan alla stationer.

92. Åstorp—Höganäs (Statens Spårvidd 1,435), från och med den 1 Juni 1896.

Kilom.	Biljettpris II	Biljettpris III		Bl. t. № 882 II III	Bl. t. № 884 II III	Bl. t. № 886 II III	Bl. t. № 888 II III
			Fr. **Åstorp** (*86, 91, 102*)	6 50	9 55	2 30	6 45
5	0,30	0,20	» Ormastorp	7 06	10 08	2 45	7 00
9	0,50	0,35	» Lyckåker	7 20	10 19	3 00	7 14
11	0,60	0,40	Till **Kattarp** (*103*)	7 26	10 25	3 06	7 20
			Fr. **Kattarp**	7 46	10 35	3 20	7 37
13	0,70	0,50	» Vestraby	7 52	10 41	3 26	7 43
15	0,80	0,55	» Stureholm	7 58	10 47	3 32	7 49
18	0,95	0,65	» Mjöhult	8 08	11 00	3 42	8 00
21	1,10	0,75	» Ingelsträde	8 18	11 10	3 51	8 10
26	1,40	0,95	Till **Höganäs** öfre	8 30	11 23	4 04	8 23
28	1,50	1,00	» Höganäs **nedre**	8 40	11 30	4 15	8 30

Kilom.	Biljettpris II	Biljettpris III		Bl. t. № 881 II III	Bl. t. № 883 II III	Bl. t. № 885 II III	Bl. t. № 887 II III
			Fr. **Höganäs nedre**	6 40	9 30	12 30	6 30
2	0,30	0,20	» Höganäs öfre	6 50	9 38	12 38	6 40
7	0,40	0,25	» Ingelsträde	7 04	9 50	12 50	6 55
10	0,55	0,35	» Mjöhult	7 14	9 59	12 59	7 05
13	0,70	0,50	» Stureholm	7 23	10 10	1 10	7 14
15	0,80	0,55	» Vestraby	7 29	10 16	1 16	7 20
17	0,90	0,60	Till **Kattarp** (*103*)	7 35	10 22	1 22	7 25
			Fr. **Kattarp**	7 40	10 40	1 35	7 42
19	1,00	0,70	» Lyckåker	7 47	10 50	1 47	7 50
23	1,25	0,85	» Ormastorp	7 58	11 02	2 02	8 02
28	1,50	1,00	Till **Åstorp** (*86, 91, 102*)	8 10	11 15	2 15	8 15

93. Malmö—Trelleborg och Trelleborg—Rydsgårds jernv. (Privat Spårvidd 1,435), fr. o. m. d. 1 Juni 1896.

Kilom.	Bilj.-pris I	Bilj.-pris III		Alla dagar. G. t. № 1	Bl. t. № 3	G. t. № 5	Prst. № 7	Bl. t. № 9
			Fr. **Malmö** (*7, 79, 94-96, 101, 102*)	6 20	—	9 05	1 40	5 15	8 40
4	0,30	0,20	Till **Södervärn** (*79*)	6 28	—	9 12	1 48	5 22	8 47
			Fr. **Södervärn**	6 36	—	9 16	1 54	5 27	8 52
6	0,35	0,25	*Fosie*	×	—	×	×	×	×
9	0,50	0,35	» Vintrie	6 59	—	9 38	2 15	× 5 41	9 07
14	0,75	0,50	» Tygelsjö	7 19	—	9 46	2 35	× 5 52	9 19
16	0,85	0,60	» Hököpinge	7 35	—	9 55	2 53	6 01	9 31
19	1,00	0,70	» Hvellinge	7 51	—	10 03	3 08	6 10	9 42
23	1,25	0,80	» Håslöf	8 08	—	10 16	3 24	× 6 20	9 28
27	1,45	0,95	» Skegrie	8 25	Bl. t.	10 28	3 40	× 6 31	10 06
33	1,75	1,15	Till **Trelleborg** öfre	8 40	№ 11	10 43	3 56	6 46	10 20
			Fr. **Trelleborg** öfre	—	7 10	10 49	4 09	6 50	
34	1,80	1,20	Till Trelleborg nedre	—	7 15	10 54	4 14	6 55	

Kilom.	Bilj.-pris I	Bilj.-pris III		Alla dagar. Bl. t. № 12	Bl. t. № 14	G. t. № 16	Prst. № 18
			Fr. **Rydsgård** (*79*)	—	6 55	11 50	2 20	7 08
3	0,30	0,20	» Tånebro	—	7 05	12 02	2 31	× 7 11
7	0,40	0,25	» Skifarp	—	7 18	12 19	2 45	× 7 31
10	0,55	0,35	» Tofthög	—	7 29	12 31	2 58	× 7 30
16	0,90	0,60	» Bedinge	—	7 45	12 48	3 15	× 7 44
20	1,10	0,70	Till **Klagstorp** (*82*)	—	7 56	12 59	3 26	7 55
			Fr. **Klagstorp**	—	8 03	1 07	3 35	7 58
23	1,30	0,80	» Vallby	—	8 12	1 17	3 45	× 8 05
24	1,35	0,85	» Södra Åby	—	8 18	1 24	3 52	× 8 09
26	1,45	0,95	» Simlinge	—	8 26	1 33	4 01	× 8 15
28	1,55	1,00	» Gislöf	—	8 33	1 41	4 10	× 8 20
34	1,90	1,20	Till Trelleborg nedre	—	8 47	1 55	4 24	8 34

				Bl. t. № 4	Bl. t. № 6	G. t. № 8	Prst. № 10
			Fr. Trelleborg nedre	G. t.	8 49	2 00	4 33	8 35
35	1,95	1,25	Till **Trelleborg** öfre	№ 2	8 54	2 05	4 38	8 40
			Fr. **Trelleborg** öfre	6 10	9 02	2 15	4 50	8 44
41	2,25	1,45	» Skegrie	6 31	9 18	2 33	5 11	× 8 58
45	2,50	1,60	» Håslöf	6 49	9 31	2 48	5 29	× 9 09
49	2,70	1,70	» Hvellinge	7 06	9 43	3 02	5 47	× 9 19
52	2,90	1,70	» Hököpinge	7 26	9 54	3 14	6 07	9 28
54	2,90	1,70	» Tygelsjö	7 37	10 02	3 22	6 20	× 9 34
59	2,90	1,70	» Vintrie	7 55	10 14	3 35	6 39	× 9 45
62	2,90	1,70	*Fosie*	×	×	×	×	×
64	2,90	1,70	Till **Södervärn** (*79*)	8 11	10 28	3 49	6 56	9 59
			Fr. **Södervärn**	8 17	10 33	3 53	7 03	10 03
68	2,90	1,70	Till **Malmö** (*7, 79, 94-96, 101, 102*)	8 25	10 40	4 00	7 10	10 10

94. Malmö—Limhamns jernväg (Privat Spårvidd 1,435), från och med den 1 Juni 1896.

Fr. **Malmö** (*7, 79, 93—96, 101, 102*)	7 15	8 15	9 15	10 15	11 15	12 15	1 15	2 15	3 15	4 15	5 15	6 15	7 15	8 15	9 15	10 15	11 15
Fr. **Limhamn**	6 45	7 45	8 45	9 45	10 45	11 45	12 45	1 45	2 45	3 45	4 45	5 45	6 45	7 45	8 45	9 45	10 45

96. Malmö—Tomelilla jernväg (Privat Spårvidd 1,435), från och med den 1 Juni 1896.

Kilom.	Biljettpris I	Biljettpris III		Alla dagar. Prst. № 1	Prst. № 3	Gdst. № 5	Sn.t. № 7	Gdst. № 9
			Ång. afg. *Köpenhamn*	—	8 30	—	2 30	6 30
			» ank. *Malmö*	—	10 10	—	4 10	8 10
			Fr. **Malmö** (*7, 79, 93-94, 101, 102*)	6 15	11 05	12 20	4 40	8 25
2	0,50	0,25	» **Östervärn** (*101*)	6 20	11 10	12 28	4 45	8 33
6	0,50	0,25	» Sege	6 26	11 16	12 38	4 51	8 43
8	0,60	0,30	» Nordanå	6 31	11 21	12 47	4 56	8 51
11	0,80	0,40	» Djurslöf	6 38	11 28	12 58	5 03	9 02
15	1,05	0,55	Till **Staffanstorp** (*97*)	6 44	11 34	1 07	5 09	9 11
			Afg. *Lund*	†6 25	11 05	†1 00	4 37	7 10
			Ank. *Staffanstorp*	†6 41	11 21	†1 16	4 53	7 24
			Fr. **Staffanstorp**	6 46	11 38	1 20	5 12	9 20
19	1,35	0,70	» Kyrkheddinge	6 53	11 45	1 29	5 19	9 31
24	1,70	0,85	» Dalby	7 06	11 58	1 48	5 30	9 51
29	2,05	1,05	» Björnstorp	7 17	12 08	2 02	5 40	10 07
35	2,45	1,25	» Veberöd	7 29	12 19	2 18	5 51	10 27
42	2,90	1,45	» Öveds Kloster	7 38	12 28	2 31	6 00	10 40
48	3,40	1,70	» Sjöbo	7 52	12 44	2 55	6 18	10 55
53	3,75	1,85	» Söfdeborg	8 01	12 54	3 08	6 27	Ank.
57	4,00	2,00	» Eriksdal	8 08	1 02	3 21	6 28	
62	4,35	2,20	» Lyckås	8 16	1 11	3 33	6 36	
69	4,85	2,45	Till **Tomelilla** (*78, 83*)	8 30	1 25	3 50	6 48	
			Afg. *Tomelilla*	8 48	2 05	—	7 30	
96	6,95	3,55	Ank. *Cimbrishamn*	10 04	3 40	—	8 50	
			Afg. *Tomelilla*	8 50	—	4 00	7 15	
88	6,00	3,15	Ank. *Ystad*	9 33	—	4 50	8 02	
			Afg. *Tomelilla*	8 55	1 45	4 07	7 05	
77	5,30	2,70	Ank. *Esperöd*	9 10	1 55	4 20	7 17	

† Söknedagar.

Kilom.	Biljettpris I	Biljettpris III		Alla dagar. Gdst. № 2	Sn.t. № 4	Gdst. № 6	Prst. № 8	Prst. № 10
			Afg. *Esperöd*	—	8 28	—	—	6 48
			Ank. *Tomelilla*	—	8 40	—	—	7 00
			Afg. *Ystad*	—	7 35	—	1 05	6 05
			Ank. *Tomelilla*	—	8 33	—	1 37	6 50
			Afg. *Cimbrishamn*	—	6 55	—	11 53	5 36
			Ank. *Tomelilla*	—	8 18	—	1 30	6 55
			Fr. **Tomelilla** (*78, 83*)	—	8 45	10 00	1 55	7 10
7	0,50	0,25	» Lyckås	—	8 55	10 19	2 09	7 22
12	0,85	0,45	» Eriksdal	—	9 03	10 34	2 20	7 32
16	1,15	0,60	» Söfdeborg	—	9 09	10 47	2 30	7 40
21	1,50	0,75	» Sjöbo	5 30	9 19	11 14	2 44	7 52
28	2,00	1,00	» Öveds Kloster	5 54	9 28	11 45	2 55	8 04
34	2,40	1,20	» Veberöd	6 21	9 39	12 22	3 07	8 20
40	2,80	1,40	» Björnstorp	6 39	9 50	12 39	3 19	8 34
45	3,15	1,60	» Dalby	7 03	10 00	1 12	3 31	8 48
50	3,50	1,75	» Kyrkheddinge	7 14	10 08	1 30	3 40	8 58
54	3,80	1,90	Till **Staffanstorp** (*97*)	7 22	10 14	1 40	3 46	9 07
			Afg. *Staffanstorp*	†7 32	10 17	†1 52	4 07	9 13
			Ank. *Lund*	†7 50	10 35	†2 10	4 20	9 30
			Fr. **Staffanstorp**	7 35	10 15	1 50	3 48	9 12
58	4,10	2,05	» Djurslöf	7 49	10 28	2 03	3 57	9 21
61	4,30	2,15	» Nordanå	7 59	10 29	2 13	4 03	9 29
63	4,45	2,25	» Sege	8 07	10 34	2 21	4 08	9 35
67	4,70	2,35	» **Östervärn** (*101*)	8 20	10 41	2 35	4 16	9 45
69	4,85	2,45	Till **Malmö** (*7, 79, 93-94, 101, 102*)	8 25	10 45	2 40	4 20	9 50
			Ång. afg. *Malmö*	8 45	11 00	3 00	6 00	
			» ank. *Köpenhamn*	10 25	12 40	4 40	6 40	

† Söknedagar.

97. Lund—Trelleborg och Lund—Kjeflinge samt Landskrona—Kjeflinge jernvägar (Privat Spårvidd 1,435), från och med den 1 Juni 1896.

Kilom.		Dagligen. № 8	№ 14		№ 6		№ 2
	Fr. **Trelleborg**	—	7 00	11 15	—	2 40	—	7 00
7	» Fjerdingslöf	—	7 31	11 37	—	2 58	—	7 22
11	» Ahlstad	—	7 35	11 53	—	3 07	—	7 38
13	» Marieberg	—	7 45	12 04	—	3 18	—	7 48
18	Till **Svedala** (*79*)	—	7 55	12 15	—	3 22	—	7 58
	Fr. **Svedala**	—	8 11	12 32	—	3 33	—	8 16
	» Bökebergsslätt	—	×	×	—	×	—	×
25	» Holmeja	Sökned.	8 27	12 51	—	3 47	—	8 27
30	Till **Klågerup** (*101*)	№ 24	—	8 27	1 01	—	3 56	№ 18	8 47
	Fr. **Klågerup**	7 12	—	8 40	1 06	—	3 57	5 17	8 54
35	Till **Staffanstorp** (*96*)	7 28	—	8 50	1 17	—	4 06	5 28	9 05
			№ 20	№ 16					
	Fr. **Staffanstorp**	7 32	1 52	10 17	8 54	1 23	—	4 07	5 33	9 13
41	» Hospitalet	×	×	×	×	×	—	×	×	×
43	Till **Lund** (*7*)	7 50	2 10	10 35	9 10	1 40	—	4 20	5 50	9 30

Kilom.		Dagligen. № 4	№ 12	№ 22	№ 10	
	Fr. **Lund**	6 00	9 20	11 10	4 00	4 28	6 30	10 05
48	» Vallkärra	6 09	9 31	11 22	4 18	4 32	6 42	10 18
51	» Lackalänga	6 15	9 38	11 30	4 28	4 38	6 53	10 28
54	Till **Kjeflinge** (*102*)	6 22	9 45	11 37	4 30	4 44	7 00	10 35
	Fr. **Kjeflinge**	6 32	9 57	11 48		4 54	7 17	10 47
58	» Dagstorp	6 44	10 05	11 56	—	5 02	7 27	10 55
60	» Dösjöbro	6 55	10 11	12 02	—	5 08	7 37	11 04
63	» Annelöf	7 07	10 20	12 11	—	5 17	7 46	11 10
65	» Saxtorp	7 17	10 26	12 17	—	5 23	7 55	11 16
70	» Heljarp	7 30	10 36	12 26	—	5 36	8 10	11 26
75	Till **Landskrona** (*88, 98*)	7 40	10 45	12 35	—	5 45	8 20	11 36

Kilom.		Dagligen. № 1	№ 9	№ 5	№ 11	№ 7	№ 3
	Fr. **Landskrona** (*88, 98*)	—	5 30	7 20	8 40	2 05	5 26	7 10	7 55
5	» Heljarp	—	5 39	7 31	8 52	2 14	5 38	8 06
10	» Saxtorp	—	5 49	7 40	9 07	2 23	5 52	8 15
12	» Annelöf	—	5 54	7 45	9 16	2 28	6 00	8 20
15	» Dösjöbro	—	6 04	7 55	9 30	2 37	6 14	8 30
17	» Dagstorp	—	6 09	8 00	9 38	2 42	6 22	8 35
21	Till **Kjeflinge** (*102*)	№ 21	6 17	8 07	9 47	2 50	6 30	8 42
	Fr. **Kjeflinge**	5 00	6 31	8 16	10 00	3 00	6 42	8 52
24	» Lackalänga	5 09	6 39	×	10 10	×	6 50	9 02
27	» Vallkärra	5 19	6 46	×	10 19	×	6 57	9 10
32	Till **Lund** (*7*)	5 30	6 55	8 36	10 30	3 20	7 06	9 20

		Sökned. № 23	№ 19		№ 15		№ 13		№ 17
	Fr. **Lund**	6 25	1 00	—	7 00	9 25	11 05	2 20	7 10	4 37
34	» Hospitalet	×	×	—	×	×	×	×	×	×
40	Till **Staffanstorp** (*96*)	6 41	1 16	—	7 16	9 42	11 21	2 36	7 24	4 53
	Fr. **Staffanstorp**	6 47	—	—	7 24	—	11 27	2 41	7 25	4 54
45	Till **Klågerup** (*101*)	6 58	—	—	7 34	—	11 38	2 52	7 34	5 05
	Fr. **Klågerup**			—	7 40	—	11 43	2 57	7 35	
50	» Holmeja			—	7 56	—	12 08	3 13	7 46	
	» Bökebergsslätt			—	×	—	×	×	—	
57	Till **Svedala** (*79*)			—	8 10	—	12 22	3 27	8 00	
	Fr. **Svedala**			—	8 25	—	12 40	3 45	8 15	
62	» Marieberg			—	8 44	—	12 54	4 00	8 27	
64	» Ahlstad			—	8 55	—	1 05	4 12	8 37	
68	» Fjerdingslöf			—	9 06	—	1 16	4 26	8 47	
75	Till **Trelleborg**			—	9 20	—	1 30	4 40	9 00	

Bökebergsslätt öppen endast under Maj—September. — Tågen N:is 16 och 17 stå i Klågerup i direkt förbindelse med tåg från och till Genarp, N:is 15 och 18 med tåg till och från Malmö.

98. Landskrona—Billesholms grufva (Statens Spårvidd 1,435), från och med den 1 Juni 1896.

Kilom.	Biljettpris II	Biljettpris III		Bl. t. № 962 II III	Bl. t. № 964 II III	Gdst. № 970 II III	Bl. t. № 968 II III
			Fr. **Landskrona** (*88, 97*)	7 00	11 50	4 00	8 45
5	0,30	0,20	» Säby	× 7 08		4 20	8 55
9	0,50	0,35	» Vadensjö	7 19	× 12 07	4 41	9 06
			» Ottarp	×	×		
16	0,80	0,60	» Kingelstad	7 31	12 19	5 09	9 20
21	1,10	0,75	» Ekeby	7 41	12 30	5 30	9 33
26	1,40	0,95	Till **Billesholms grufva** (*102*)	7 50	12 40	5 45	9 45

Kilom.	Biljettpris II	Biljettpris III		Bl. t. № 961 II III	Gdst. № 969 II III	Bl. t. № 963 II III	Bl. t. № 967 II III
			Fr. **Billesholms grufva** (*102*)	7 00	9 45	3 55	7 35
5	0,30	0,20	» Ekeby	7 16	10 05	4 07	7 49
10	0,50	0,35	» Kingelstad	7 32	10 25	4 18	8 03
			» Ottarp	×		×	×
17	0,90	0,60	» Vadensjö	7 50	10 48	4 36	8 19
26	1,40	0,95	Till **Landskrona** (*88, 97*)	8 10	11 15	4 55	8 40

99. Falkenbergs jernväg (Privat Spårvidd O, 891), från och med den 1 Juni 1896.

Kilom.	Biljettpris II	Biljettpris III		Alla dagar. № 2a	Onsd. och Lörd. № 4	Sönd., Månd. och Tisd. № 2b
			Fr. **Falkenberg** (*103*)	3 15	11 00	7 35
7	0,45	0,30	» Vinberg	3 36	11 18	7 54
12	0,75	0,50	» Dal	× 3 52	× 11 30	× 8 08
15	0,90	0,60	» Vessigebro	4 07	11 40	8 19
18			» Höstena	× 4 19	× 11 52	× 8 30
21	1,30	0,85	» Åtrafors	4 29	12 04	8 40
25	1,50	1,00	Till Köinge	—	12 15	—
			Fr. Köinge	4 45		8 53
35	2,10	1,40	» Ullared	× 5 11	—	× 9 17
39	2,35	1,60	Till **Fridhemsberg**	5 20	—	9 25

Kilom.	Biljettpris II	Biljettpris III		S., M., T., Th. och Fred. № 1a	Sönd., Månd. och Lörd. № 1b	Onsdagar och Lördagar. № 1c	№ 3
			Fr. **Fridhemsberg**	9 45	6 30	4 45	—
4	0,30	0,20	» Ullared	× 9 56	× 6 40	× 4 58	—
14	0,85	0,60	Till Köinge	—	—	—	—
			Fr. Köinge	10 18	7 02	5 16	12 25
18	1,10	0,75	» Åtrafors	10 31	7 16	5 27	12 38
21			» Höstena	× 10 38	× 7 23	× 5 34	× 12 45
24	1,45	1,00	» Vessigebro	10 52	7 38	5 50	1 00
27	1,65	1,10	» Dal	× 10 59	× 7 46	× 5 58	× 1 07
32	1,95	1,30	» Vinberg	11 16	8 01	6 12	1 22
39	2,35	1,60	Till **Falkenberg** (*103*)	11 35	8 20	6 30	1 40

På sön- och helgdagar under Juni, Juli och Augusti månader gäller enkel biljett äfven för återresa samma dag.

101. Malmö—Genarps jernväg (Privat Spårvidd 1,435), från och med den 1 Juni 1896.

Kilom.	Biljettpris I	Biljettpris III		Dagligen. Persontåg № 2	№ 4	№ 6	№ 8	Sön.- o. helgd. t. o. m. 30 Aug. Persontåg № 10	№ 12	№ 14	№ 16
			Fr. **Malmö** (*7, 79, 93—96, 102*)	8 35	11 53	4 11	9 17	1 50	—	7 27	11 00
2	0,50	0,25	» **Östervärn** (*96*)	8 41	11 59	4 16	9 23	1 56	—	7 33	11 05
5	0,50	0,25	» Hohög	8 48	12 06	4 23	9 30	2 03	—	7 40	11 11
7	0,50	0,25	» Qvarnby	8 53	12 11	4 28	9 35	2 08	—	7 45	11 16
11	0,80	0,40	» Bjereshög	9 08	12 26	4 43	9 50	2 23	—	8 00	11 27
14	1,00	0,50	» Bara	9 15	12 33	4 50	9 57	2 30	3 30	8 11	11 33
15	1,05	0,55	» Bokskogen	×	×	×	×	×	×	8 30	×
19	1,30	0,65	Till **Klågerup** (*97*)	9 26	12 44	5 01	10 08	2 41	3 41	8 38	11 41
			Fr. **Klågerup**	9 31	12 49	5 09	10 18				11 42
23	1,55	0,80	» Kongsmarken	9 40	12 58	5 18	10 22	—	—	—	11 49
27	1,85	0,95	» Toppeladugård	9 49	1 07	5 27	10 31	—	—	—	11 56
29	2,00	1,00	Till **Genarp**	9 52	1 10	5 30	10 34	—	—	—	11 59

Kilom.	Biljettpris I	Biljettpris III		Dagligen. Persontåg № 1	№ 3	№ 5	№ 7	Sön.- o. helgd. t. o. m. 30 Aug. Persontåg № 9	№ 11	№ 13	№ 15
			Fr. **Genarp**	6 47	10 07	1 50	7 30	11 54	—	—	—
2	0,50	0,25	» Toppeladugård	6 52	10 12	1 55	7 35	11 59	—	—	—
6	0,50	0,25	» Kongsmarken	7 01	10 21	2 04	7 44	12 08	—	—	—
10	0,70	0,35	Till **Klågerup** (*97*)	7 08	10 28	2 11	7 51	12 15	—	—	—
			Fr. **Klågerup**	7 15	10 33	2 16	7 56	12 19	3 00	6 00	9 37
14	1,00	0,50	» Bokskogen	×	×	×	×	×	×	×	×
15	1,05	0,55	» Bara	7 27	10 45	2 29	8 10	12 34	3 11	6 13	9 58
18	1,20	0,60	» Bjereshög	7 39	10 58	2 42	8 22	12 47	Ank.	6 26	10 05
22	1,50	0,75	» Qvarnby	7 48	11 07	2 51	8 31	12 56		6 35	10 14
24	1,70	0,85	» Hohög	7 54	11 12	2 56	8 36	1 01	—	6 40	10 19
27	1,85	0,95	» Östervärn (*96*)	8 01	11 19	3 03	8 43	1 08	—	6 47	10 26
29	2,00	1,00	Till **Malmö** (*7, 79, 93—96, 102*)	8 05	11 23	3 07	8 47	1 12	—	6 51	10 30

Hotell, Rum för resande och Gästgifvaregårdar:

Forts. från sid. 7.

**

104. Halmstad—Nässjö (Privat Spårvidd 1,435), fr. o. m. d. 1 Juni 1896.

Nässjö—Halmstad.

Bogievagnar framföras i snälltågen N:ris 1 och 2 å linien Halmstad—Nässjö.

Kilom.	Biljettpris från Nässjö med snällt. el. pers.t. I	II	III	andra tåg II	III		Dagligen Godst. № 5 II III	Snällt. № 1 I II III	Godst. № 3 II III	Bl. tåg № 9 II III
						Fr. **Nässjö** (*7, 8, 54*)	—	715	1040	—
19	1,55	1,15	0,95	0,95	0,80	» Malmbäck	—	745	1126	—
34	2,80	2,10	1,75	1,75	1,40	» Hook	—	810	1217	—
44	3,55	2,65	2,20	2,20	1,80	Till **Vaggeryd** (*Se nedan*)	—	828	1249	629
						Fr. **Vaggeryd**	—	842	109	629
53	4,25	3,20	2,65	2,65	2,15	Till Skillingaryd	—	859	113	636
						Fr. Skillingaryd	—	912	133	657
61	4,90	3,70	3,05	3,05	2,45	» Klefshult	—	930	202	729
73	5,85	4,40	3,65	3,65	2,95	» Hörle	—	942	220	738
81	6,50	4,90	4,05	4,05	3,25	Till **Vernamo**	—	944	240	
						Fr. **Vernamo**	—	1000	306	
91	7,30	5,50	4,55	4,55	3,65	» Kärda	—	1014	340	
97	7,80	5,85	4,85	4,85	3,90	» Forsheda	—	1024	358	
103	8,25	6,20	5,15	5,15	4,15	» Bredaryd	—	1039	425	
112	9,00	6,75	5,60	5,60	4,50	» Refteled öfre	—	1056	451	
123	9,85	7,40	6,15	6,15	4,95	Till Smålandsstenar	—	1057	458	
						Fr. Smålandsstenar	—	1118	537	
137	11,00	8,25	6,85	6,85	5,50	» Landeryd	—	1140	603	
148	11,85	8,90	7,40	7,40	5,95	Till **Kinnared** (*Se nedan*)	657	1141	618	
						Fr. **Kinnared**	719	1154	640	
157	12,60	9,45	7,85	7,85	6,30	» Torup	744	1209	704	
166	13,30	10,00	8,30	8,30	6,65	» Fröslida	802	1220	721	
173	13,85	10,40	8,65	8,65	6,95	» Johansfors	825	1228	737	
177	14,20	10,65	8,85	8,85	7,10	» Oskarström	838	1235	749	
181	14,50	10,90	9,05	9,05	7,25	» Sennan	850	1242	800	
185	14,80	11,10	9,25	9,25	7,40	» Åled	908	1252	816	
191	15,30	11,50	9,55	9,55	7,65	» Sperlingsholm	920	100	830	
196	15,70	11,80	9,80	9,80	7,85	Till **Halmstad** (*68, 103*)				

Halmstad—Nässjö.

Bogievagnar framföras i snälltågen N:ris 1 och 2 å linien Halmstad—Nässjö.

Kilom.	Biljettpris fr. Halmstad med snällt. el. pers.t. I	II	III	andra tåg II	III		Dagligen Bl. tåg № 10 II III	Godst. № 4 II III	Snällt. № 2 I II III	Godst. № 6 II III
						Fr. **Halmstad** (*68, 103*)	—	725	350	500
5	0,50	0,40	0,25	0,40	0,25	» Sperlingsholm	—	739	359	516
11	0,90	0,70	0,55	0,55	0,45	» Åled	—	755	409	532
15	1,20	0,90	0,75	0,75	0,60	» Sennan	—	806	416	545
19	1,55	1,15	0,95	0,95	0,80	» Oskarström	—	821	423	620
23	1,85	1,40	1,15	1,15	0,95	» Johansfors	—	834	431	641
30	2,40	1,80	1,50	1,50	1,20	» Fröslida	—	851	442	706
39	3,15	2,35	1,95	1,95	1,60	» Torup	—	918	458	737
48	3,85	2,90	2,40	2,40	1,95	Till **Kinnared** (*Se nedan*)	—	936	511	757
						Fr. **Kinnared**	—	951	512	
59	4,75	3,55	2,95	2,95	2,40	» Landeryd	—	1024	536	
73	5,85	4,40	3,65	3,65	2,95	Till Smålandsstenar	—	1051	557	
						Fr. Smålandsstenar	—	1100	558	
84	6,75	5,05	4,20	4,20	3,40	» Refteled öfre	—	1132	617	
93	7,45	5,60	4,65	4,65	3,75	» Bredaryd	—	1158	632	
99	7,95	5,95	4,95	4,95	4,00	» Forsheda	—	1232	646	
105	8,40	6,30	5,25	5,25	4,26	» Kärda	—	1249	656	
115	9,20	6,90	5,75	5,75	4,60	Till **Vernamo**	—	112	711	
						Fr. **Vernamo**	500	132	718	
123	9,85	7,40	6,15	6,15	4,95	» Hörle	519	158	726	
135	10,80	8,10	6,75	6,75	5,40	» Klefshult	547	226	745	
143	11,45	8,60	7,15	7,15	5,75	Till Skillingaryd	604	248	757	
						Fr. Skillingaryd	608	247	759	
152	12,20	9,15	7,60	7,60	6,10	Till **Vaggeryd** (*Se nedan*)	629	307	813	
						Fr. **Vaggeryd**		328	819	
162	12,90	9,70	8,05	8,05	6,45	» Hook	—	345	838	
177	14,20	10,65	8,85	8,85	7,10	» Malmbäck	—	427	859	
196	15,70	11,80	9,80	9,80	7,85	Till **Nässjö** (*7, 8, 54*)	—	510	928	

Jönköpings Hamn—Vaggeryd.

Kilom.	Biljettpris från Jönköpings Hamn m. sn. el. prst. II	III	andra tåg II	III		Dagligen Snällt. № 7	Godst. № 11	S.-o. Hd. Juni-Aug. Persontåg № 15	Dagligen Bl. tåg № 9	Bl. tåg № 13	S.-o. Hd. Juni-Aug. Persontåg № 17
					Fr. **Jönköpings Hamn**	700	1000	150	400	605	820
5	0,40	0,25	0,40	0,25	» Ljungarum	1	1016	×	×	619	×
9	0,55	0,45	0,45	0,40	» Hofslätt	713	1023	208	420	624	838
13	0,80	0,65	0,65	0,55	» Norrahammar	722	1045	220	433	637	849
16	1,00	0,80	0,80	0,65	» Smålands Taberg	737	1110	230	454	656	900
22	1,35	1,10	1,10	0,90	» Månsarp	744	1124		506	708	
26	1,60	1,30	1,30	1,05	» Ekeryd	755	1142	Ank.	521	724	Ank.
37	1,90	1,55	1,55	1,25	» Bratteborg	803	1156	—	534	736	
35	2,10	1,75	1,75	1,40	» Byarum	813	1216	—	547	750	
					Till **Vaggeryd** (*Se ofvan*)	821	1227	—	557	800	

Vaggeryd—Jönköpings Hamn.

Kilom.	Biljettpris från Vaggeryd med sn. el. prst. II	III	andra tåg II	III		Dagligen Bl. tåg № 10	Godst. № 14	S.-o. Hd. Juni-Aug. Persontåg № 16	Dagl. Bl. tåg № 12	S.-o. Hd. Juni-Aug. Persontåg № 18	Dagl. Snällt. № 8
					Fr. **Vaggeryd** (*Se ofvan*)	638	900	—	325	—	823
4	0,40	0,25	0,40	0,25	» Byarum	649	916	—	339	—	832
9	0,55	0,45	0,45	0,40	» Bratteborg	702	936	—	358	—	842
13	0,80	0,65	0,65	0,55	» Ekeryd	713	950	—	406	—	850
19	1,15	0,95	0,95	0,80	» Månsarp	728	1009	—	422	—	901
22	1,35	1,10	1,10	0,90	» Smålands Taberg	748	1032	250	445	705	912
26	1,60	1,30	1,30	1,05	» Norrahammar	754	1055	302	458	717	920
29	1,75	1,45	1,45	1,20	» Hofslätt	803	1107	313	508	727	929
30	1,80	1,50	1,50	1,20	» Ljungarum	×	1112	×	512	×	1
35	2,10	1,75	1,75	1,40	Till **Jönköpings Hamn**	820	1125	330	525	745	940

Ätran—Kinnared.

Kilom.	Biljettpris II	III		Dagl. Godst. № 5 II III
			Fr. **Ätran**	555
6	0,40	0,25	» Fegen	614
9	0,45	0,40	» Skogsgärde	×
15	0,75	0,60	» Åhylte	×
18	0,90	0,75	Till **Kinnared** (*Se ofvan*)	645

Kinnared—Ätran.

Kilom.	Biljettpris II	III		Dagl. Godst. № 6 II III
			Fr. **Kinnared** (*Se ofvan*)	810
3	0,40	0,25	» Åhylte	×
9	0,45	0,40	» Skogsgärde	×
12	0,60	0,50	» Fegen	911
18	0,90	0,75	Till **Ätran**	925

ANM. Tur- och returbiljetter med giltighet äfven å snälltåg och gällande, der icke längre giltighet finnes angifven, 4 dagar från och med afstämplingsdagen, försäljas emellan alla stationer. Under **sön- och helgdagar** gäller enkel snälltågs- eller persontågsbiljett äfven för återresa samma dag.

105. Dalslands jernväg (Privat Spårvidd 1,435), fr. o. m. d. 1 Juni 1896.

Kornsjö—Mellerud—Sunnanå.

Kilom. från Kornsjö.	Biljettpris fr. Kornsjö med nattåg I	II	III	andra tåg I	II	III		Dagligen Snlt. № 51 I II III	Dagligen Godst. № 3 II III	Hvardagar Snlt. № 1 I II III	Hvardagar Godst. № 5 II III	M., T., Th., Fr. tillsvid. Godst. № 9 II III
							Fr. *Kristiania*	1115	—	933	1227	
							» *Moss*	1247	550	1120	239	
							» *Fredriksstad*	138	707	1225	347	
							» *Sarpsborg*	201	756	1255	430	
							» *Fredrikshald* [2)5)]	245	910	155	540	
							» *Prästebakke*	|	1009	243	650	
							Fr. **Kornsjö**	346	1038	310	730	
							Till **Mon** [2)]	401	1058	328	751	
							Fr. **Mon**	414	1116	343	809	
							» Hökedalen	|	1135	400	828	
9	0,80	0,60	0,45	0,80	0,60	0,40	Till **Ed**	435	1144	408	837	
21	1,80	1,40	0,95	1,80	1,40	0,85	Fr. **Ed**	440	1154	438	847	
30	—	—	—	2,55	1,95	1,20	» Tingvalla	|	×	×	×	
39	3,35	2,55	1,80	3,35	2,55	1,60	Till **Bäckefors** (*53*)	510	1236	510	922	
							Fr. **Bäckefors**	511	1241	511	934	
49	—	—	—	4,20	3,20	2,00	» Dalskog	|	107	530	951	
56	—	—	—	4,80	3,65	2,25	» Rostock [6)]	×	×	×	×	
65	5,55	4,25	2,95	5,55	4,25	2,60	Till **Mellerud** (*39*)	535	145	602	1035	1052 3320
							Fr. **Mellerud**	—	—	—	—	1100 3328
68	—	—	—	—	4,45	2,75	Till **Sunnanå** [4)]	—	—	—	—	

Sunnanå—Mellerud—Kornsjö.

Kilom. från Mellerud	Biljettpris fr. Mellerud med nattåg I	II	III	andra tåg I	II	III		Hvardagar Godst. № 6 II III	Dagligen Snlt. № 2 I II III	Dagligen Godst. № 4 II III	Hvardagar Snlt. № 52 I II III	Hvardagar Godst. № 8 II III	M., T. Th., Fr. tillsvid. Godst. № 10 II III
							Fr. **Sunnanå** [4)]	—	—	—	—	1120	340
3	—	—	—	—	0,40	0,25	Till **Mellerud** (*39*)	—	—	—	—	1128	348
							Fr. **Mellerud**	605	1150	400	1100		
9	—	—	—	0,80	0,60	0,40	» Rostock [6)]	|	×	×	|		
16	—	—	—	1,40	1,05	0,65	» Dalskog	646	1221	441			
26	2,25	1,70	1,20	2,25	1,70	1,05	Till **Bäckefors** (*53*)	708	1239	506	1136		
							Fr. **Bäckefors**	714	1240	514	1157		
35	—	—	—	3,00	2,30	1,40	» Tingvalla	×	|	×	|		
44	3,75	2,90	2,00	3,75	2,90	1,80	Till **Ed**	754	110	556	1238		
							Fr. **Ed**	804	135	606	1248		
48	—	—	—	4,10	3,15	1,95	» Hökedalen	815	144	617	|		
56	4,80	3,65	2,55	4,80	3,65	2,25	Till **Mon** [2)]	855	159	637	109		
							Fr. **Mon**	836	200	638	110		
65	5,55	4,25	2,95	5,55	4,25	2,60	Till **Kornsjö**	857	217	659	128		
							Till *Prästebakke*	926	242	730	|		
							» *Fredrikshald* [2)5)]	1017	328	821	938		
							» *Sarpsborg*	1133	430	—	328		
							» *Fredrikstad*	1223	500	—	351		
							» *Moss*	136	605	—	442		
							» *Kristiania*	403	753	—	617		

2:o. **Resgods** visiteras och tullbehandlas i **Mon** på resa till Sverige och i **Fredrikshald** på resa till Norge.
3:o. Vid **Ed** finnes god restauration, och eger derstädes middagsspisning rum för resande med tågen N:ris 1 och 2.
4:o. Vid Sunnanå står jernvägen genom ångbåtar i förbindelse med Mariestad, Lidköping, Kinnekulle, Karlstad m. fl. hamnar vid Venern och Kanallinien.
5:o. Mellan Fredrikshald och Strömstad underhålles ångbåtsförbindelse af endera ångbåten »Olava» eller »Parat» alla hvardagar med afgång från Fredrikshald kl. 430 och 400 och från Strömstad kl. 700 och 630.
6:o. Vid Rostock göra *tillsvidare* tågen 1, 2, 3, 4 och 5 uppehåll, då resande finnas att upptaga eller aflemna.

106. Hernösand—Sollefteå (Privat Spårvidd 1,435), fr. o. m. d. 15 Juni 1896.

Kilom.	Biljettpris II	III		Dagligen № 2 II III	№ 4 II III	№ 6 II III
			Fr. **Hernösand**	615	1155	600
8	0,50	0,35	» Ålandsbro	634	1213	619
12	—	—	» Gryttjom	|	×	×
18	1,10	0,75	» Oringen	656	1235	641
26	1,60	1,05	» Veda	718	1256	702
30	1,80	1,20	» Ramvik	730	107	714
36	2,20	1,45	» Sprängsviken	749	126	734
42	2,55	1,70	» Frånö	806	141	750
46	2,80	1,85	» Kramfors	821	152	805
51	3,10	2,05	» Dynäs	836	206	819
56	3,40	2,25	» Bollstabruk	853	220	834
62	3,75	2,50	» Nyland	913	236	852
71	4,30	2,85	» Prestmon	934	255	912
77	—	—	» Fanom	×	×	×
84	5,05	3,40	» Lökom	1006	325	948
85	—	—	» Kläpp	×	×	×
89	5,35	3,60	» Gårdnäs	1019	337	955
95	5,70	3,80	» Multrå	1036	352	1010
102	6,15	4,10	Till **Sollefteå** (*107*)	1050	405	1028

Kilom.	Biljettpris II	III		Dagligen № 1 I II III	Hvardagar Godst. № 3 II III	Hvardagar № 5 II III
			Fr. **Sollefteå** (*107*)	532	1235	540
7	0,45	0,30	» Multrå	547	1249	555
13	0,80	0,55	» Gårdnäs	602	104	611
17	—	—	» Kläpp	×	×	×
18	1,10	0,75	» Lökom	614	116	625
25	—	—	» Fanom	×	×	×
31	1,90	1,25	» Prestmon	644	146	656
40	2,40	1,60	» Nyland	704	205	719
46	2,80	1,85	» Bollstabruk	731	222	738
51	3,10	2,05	» Dynäs	734	235	751
56	3,40	2,25	» Kramfors	752	249	809
60	3,60	2,40	» Frånö	804	300	822
66	4,00	2,65	» Sprängsviken	819	315	838
72	4,35	2,90	» Ramvik	838	334	858
76	4,60	3,05	» Veda	849	345	910
84	5,05	3,40	» Oringen	911	407	933
90	—	—	» Gryttjom	×	|	×
94	5,65	3,80	» Ålandsbro	933	428	956
102	6,15	4,10	Till **Hernösand**	950	445	1013

Anm. Tur- och returbiljetter gälla för väglängd t. o. m. 100 km. i 4 dagar, för längre afstånd i 5 dagar, afstämplingsdagen inberäknad. Under *Sön- och Helgdagar* gäller enkel biljett äfven för återresa samma dag.

107. Långsele—Sollefteå (Statens Spårvidd 1,435) från och med den 15 Juni 1896.

Kilom.	Biljettpris II	III		Bl. t. № 274 B II III	Bl. t. № 273 B I II III	Godst. № 496 II III
			Fr. **Långsele** (*112*)	1155	505	927
			Hjelta	×	×	×
14	0,75	0,50	Till **Sollefteå** (*106*)	1220	530	1020

Kilom.	Biljettpris II	III		Godst. № 495 II III	Bl. t. № 274 A II III	Bl. t. № 273 A II III
			Fr. **Sollefteå** (*106*)	600	1105	420
			Hjelta	×	×	×
14	0,75	0,50	Till **Långsele** (*112*)	630	1133	448

Hotell, Rum för resande och Gästgifvaregårdar:

Forts. fr. sid. 8.

Svedala, *Jernvägshotellet,* **Johanna Mattsson.**
Sya, *Rum för resande,* **Otto B. Almgren.**
Säfsjö, *Hotell,* **N. A. Berggrenson.**
» *Hotell,* Fru **M. Slettengren.**
Säfsjöström, *Hotell,* **J. H. Johansson.**
Säter, *Hotell & Ggfv.,* **Isidor Bergström.**
» *Rum för resande,* **Emma Lundgren.**
Söderfors, *Hotell,* **C. Norman.**
Söderhamn, *Stadshotellet,* **Nils Nilsson.**
» *Hotell Frank,* Frkn **J. Lundgren.**
» *Ggfv.,* **J. Johansson.**
Söderköping, *Stadshotellet,* **P. A. Jonsson.**
» *Ggfv.,* **W. Jonsson.**
Södertelje, *Stadskällaren* med *Annex,* **Kerstin Johansson.**
Sölvesborg, *Hotell & Ggfv.,* **Joh. Schweitz.**
Sösdala, *Hotell & Ggfv.,* **O. Sjöberg.**
Teckomatorp, *Hotell,* **Aug. Svensson.**
Tidaholm, *Högbergs Hotell,* **C. Högberg.**
» *Jernvägshotellet,* **J. Blom.**
Tierp, *Jernvägshotellet,* Fröken **Emma Pihl.**
Tomelilla, *Jernvägshotellet,* Fru **Maria Andersson.**
» *Jeppsons Hotell,* **P. Jeppson.**
Torsby, *Hotell,* **O. Kähr.**
Torshälla, *Stadskällaren,* Fru **M. Sandberg.**
Tranås, *Hotell,* **Gustaf Lindgren.**
» *Jernvägshotellet.*
» *Stora Hotellet.*
» *Centralhotellet.*
Trelleborg, *Stadshotellet,* Fru **J. A. Lundström.**
» *Hotell Tre Lejon,* **N. Christersson.**
» *Hotell Norden,* **Joh. Johansson.**
Trollhättan, *Grand Hotell,* **Frans Magnusson.**
» *Jernvägshotellet,* » »
» *Hotell Utsigten,* **Rob. Dahllöf.**
Trosa, *Hotell,* Frkn **Emma Söderholm.**
» *Ggfv.,* **Axel Jansson.**
Uddevalla, *Stora Hotellet,* Stadens förnämsta hotell, **A. Broberg.**
Ulricehamn, *Nya Hotellet,* Fru **Ines Kraak.**
» *Ggfv.,* Fru **B. Freding.**
Umeå, *Stadshotellet,* **Otto Meurling.**
» *Centralhotellet,* **S. Pettersson.**
Upsala, *Hotell S:t Erik,* Fröknarna **F. Johnson** & **A. Engblom.**
Vadstena, *Hotell Bellevue,* Fru **Lotten Lallerstedt.**
Valdemarsvik, *Nya Hotellet,* **Fr. Nelson.**
» *Rum för resande,* **J. E. Janse.**
Vansbro, *Jernvägshotellet,* **Gustaf Lydecker.**
Vara, *Hotell Wara,* Fru **Aug. Larsson.**
» *Jernvägshotellet,* **Agda Wallander.**
» *Hotell Svea,* **Axel Johansson.**
Varberg, *Warbergs Hotell,* Fru **Alb. Sandberg.**
» *Ggfv.,* Fru **Eva Berner.**
Vartofta, *Rum för resande,* Fru **Joh. Ekroth.**
Vaxholm, *Vaxholms Hotell,* **Victor Lenoir.**
Veberöd, *Hotellet,* **And. Bengtsson.**
Venersborg, *Hotell Strömmers,* 1:sta kl. **A. F. Strömmers.**
Vernamo, *Jernvägshotellet,* **F. A. Asproth.**
» *Ggfv.,* **C. A. Jönson.**
Vestervik, *Stadshuset,* Fröken **Aug. Magnell.**
» *Hotell Larsson,* **C. A. Larsson.**
Vesterås, *Centralhotellet,* **W. Wessman.**
Vexiö, *Hotell,* **A. Gustafsson.**
» *Ggfv.,* »
» *Nyströms Hotell,* **Maria Nyström.**
» *Centralhotellet,* **Jenny Lind.**
Vimmerby, *Stadshotellet,* Fru **A. Feurnberg.**
Vingåker, *Hotell,* **E. J. Hedberg.**
» *Ggfv.,* »
Visby, *Stadshotellet,* **Ludv. Berthelsen.**
» *Smedmans Hotell,* **Arvid Smedman.**
Visingsö, *Hotell Visingsö,* **Fr. Molin.**
Vislanda, *Lindahls Hotell,* **Joh. Lindahl.**
Vollsjö, *Hotellet,* **G. Wetterlöf.**
» *Rum för resande,* **P. H. Flygare.**
Vårgårda, *Hotell & Ggfv.,* **A. L. Frantzich.**
» *Rum för resande,* Fru **M. Möller.**
Vännäs, *Jernvägshotellet,* Frkn **C. Sohlin.**
Ystad, *Hotell de Sud,* **Aug. Åhlfeldt.**
Åhus, *Ggfv.,* **P. Sölling.**
Åmål, *Stadshotellet,* Fru **M. Sandin.**
» *Jernvägshotellet Mantua,* rekommenderas, **J. A. Lundstedt.**
Ånge, *Jernvägshotellet,* **O. Nordling.**
Åstorp, *Jernvägshotellet,* **O. A. Lilljefors.**
Åtvidaberg, *Hotell,* **N. J. Magnusson.**
Ödeshög, *Hotell Ödeshög,* Fru **E. Norrlander.**
» *Ggfv.,* **Alfr. Lejon.**
Öfvertorneå, *Ggfv.,* **Joh. Mörtberg.**
Örebro, *Centralhotellet,* **Frans Johanson.**
Öregrund, *Stadshotellet,* Frkn **Emma Andersson.**
» *Ggfv.,* **F. N. Leufstadius.**
Örnsköldsvik, *Hotell Örn,* **L. L. Jansson.**
Östersund, *Grand Hôtel Östersund,* erbjuder resande komfortabla rum med vidsträckt utsigt. — God restauration. English spoken. Deutsch gesprochen. On parle français. **Herm. Hansson.**
» *Hotell Norrland,* Frkn **Inga Ångström.**
Östhammar, *Hotell Rydberg,* Fru **G. Svensson.**
» *Ggfv.,* **M. Mattsson.**
Öxnered, *Jernvägshotellet,* **A. Petersson.**

108. Ånge—Sundsvall (Statens Spårvidd 1,435), fr. o. m. d. 15 Juni 1896.

Kilom.	Biljettpris II	III		Bl. t. № 275 II III	Gdst. № 489 II III	Bl. t. № 277 II III
			Fr. **Ånge** (*1*)	525	810	320
			Parteboda	×	×	×
14	0,75	0,50	» Eriksland	549	846	400
			Johannisberg	×	×	×
			Gullsta	×	×	×
28	1,50	1,00	» Fränsta	614	923	431
38	2,00	1,35	» Torpshammar	633	954	454
44	2,35	1,55	» Viskan	644	1011	508
			Ede	×	×	×
54	2,85	1,90	» Stöde	703	1043	531
			Loo	×	×	×
			Nedansjöby	×	×	×
69	3,65	2,45	» Nedansjö	740	1121	606
			» Hällsjö	×	×	×
77	4,05	2,70	Till **Vattjom** (*109*)	758	1140	624
			Fr. **Vattjom**	801	1145	629
83	4,40	2,95	» Töfva	814	1201	643
			Grönängen	×	×	×
94	5,00	3,35	» Sundsvall V:a	832	1226	706
95	5,00	3,35	Till **Sundsvall**	835	1230	710

Kilom.	Biljettpris II	III		Gdst. № 490 II III	Bl. t. № 278 II III	Bl. t. № 276 II III
			Fr. **Sundsvall**	315	900	700
1	0,30	0,20	» Sundsvall V:a	320	905	705
			Grönängen	×	×	×
12	0,65	0,45	» Töfva	349	928	724
18	0,95	0,65	Till **Vattjom** (*109*)	404	940	735
			Fr. **Vattjom**	410	945	738
26	1,40	0,95	» Hällsjö	×	×	×
			» Nedansjö	438	1008	801
			Nedansjöby	×	×	×
			Loo	×	×	×
41	2,15	1,45	» Stöde	529	1040	834
			Ede	×	×	×
51	2,70	1,80	» Viskan	555	1103	853
57	3,00	2,00	» Torpshammar	618	1120	907
67	3,55	2,35	» Fränsta	645	1141	922
			Gullsta	×	×	×
			Johannisberg	×	×	×
81	4,25	2,85	» Eriksland	728	1213	947
			Parteboda	×	×	×
95	5,00	3,35	Till **Ånge** (*1*)	755	×1240	1010

109. Matfors—Vattjom (Privat Spårvidd 1,067), från och med den 1 Juni 1896.

Kilom.	Biljettpris II	III		Dagligen	Blandade tåg № 1	Li.	№ 7	№ 3	№ 5
			Fr. **Matfors**		745	○	1125	345	615
3	0,35	0,25	Till **Vattjom** (*108*)		753	○	1135	355	625

Kilom.	Biljettpris II	III		Dagligen	Blandade tåg № 2	Li.	№ 8	№ 4	№ 6
			Fr. **Vattjom** (*108*)		945	○	1150	410	740
3	0,35	0,25	Till **Matfors**		955	○	1200	420	750

112. Bräcke—Luleå (Statens Spårvidd 1,435), från och med den 15 Juni 1896.

Kilom.	Biljettpris II	III					Bl. t. № 274 II III	Gdst. № 496 II III
			Fr. **Bräcke** (*1*)	—	—	—	715	255
22	1,20	0,80	» Nyhem	—	—	—	753	351
35	1,85	1,25	» Dockmyr	—	—	—	825	431
			Gastsjön	—	—	—	×	×
55	2,90	1,95	» Kälarne	—	—	—	900	528
67	3,55	2,35	» Håsjö	—	—	—	924	602
80	4,20	2,80	» Ragunda	—	—	—	946	649
93	4,90	3,30	Till Bispgården	—	—	—	×1010	719
			Fr. Bispgården	—	—	—	1025	725
111	5,85	3,90	» Graninge	—	—	—	1107	817
121	6,35	4,25	» Helgum	—	—	—	1124	852
			Österforssa	—	—	—	×	×
131	6,90	4,60	Till **Långsele** (*107*)	—	—	—	×1140	912
			Fr. **Långsele**	—	—	Lörd.	1150	
			Österåsen	—	—	Bl. t.	×	—
151	7,95	5,30	» Selsjön	—	—	№ 286	1236	—
			Byvattnet	—	—	II III	×	—
192	10,10	6,75	» Skorped	—	—		730	215
213	11,20	7,50	» Anundsjö	—	—	817	805	—
222	11,70	7,80	Till **Mellansel** (*113*)	—	—	835	×823	—
			Fr. **Mellansel**	—	—		843	—
226	11,90	7,95	» Gottne	—	—	—	357	—
247	13,00	8,65	» Björna	—	—	—	447	—
272	14,30	9,55	» Trehörningsjö	—	—	—	548	—
			» Norrfors	—	—	—	×	—
303	15,80	10,50	» Nyåker	—	—	Bl. t.	701	—
319	16,20	10,80	» Hörnsjö	—	—	№ 294	740	—
342	16,50	11

119. Stockholm—Saltsjöbaden, från och med den 1 Maj 1896.

Biljettpris Tur- och retur Stadsgården—Saltsjöbaden 1 krona. Tur- o. retur Saltsjöbaden o. Neglinge—Stadsgården 1 kr. Enkla bilj.	Barn-bilj.		Söknedagar. № 2	№ 4	№ 6	№ 8	№ 10	№ 14	№ 16	№ 18	№ 20	№ 22	№ 24	№ 26	№ 28	№ 30	№ 32	№ 34
		Fr. **Stadsgården**	7⁰⁰	8⁰⁰	9⁰⁰	10⁰⁰	11⁰⁰	1⁰⁰	2⁰⁰	3⁰⁰	4⁰⁰	5⁰⁰	6⁰⁰	7⁰⁰	8⁰⁰	9⁰⁰	10⁰⁰	11⁰⁰
0,15	0,15	» Fåfängan	×	×	×	×	×	×	×	×		×	×	×	×	×	×	×
0,15	0,15	» Henriksdal	×	×	×	×	×	×	×	×		×	×	×	×	×	×	×
0,25	0,15	» Sickla Djurgård	×	×	×	×	×	×	×	×		×	×	×	×	×	×	×
0,25	0,15	» Sickla	×	×	×	×	×	×	×	×		×	×	×	×	×	×	×
0,25	0,15	» Jerla	×	×	×	×	×	×	×	×		×	×	×	×	×	×	×
0,50	0,25	Till **Saltsjö-Dufnäs**	7¹⁷	8¹⁷	9¹⁷	10¹⁷	11²⁵	1¹⁷	2¹⁷	3¹⁷	4¹³	5¹⁷	6¹⁷	7¹⁷	8¹⁷	9¹⁷	10¹⁷	11¹⁷
		Fr. **Saltsjö-Dufnäs**	7¹⁸	8¹⁸	9¹⁸	10¹⁸	11³⁰	1¹⁸	2¹⁸	3¹⁸	4¹⁴	5¹⁸	6¹⁸	7¹⁸	8¹⁸	9¹⁸	10¹⁸	11¹⁸
0,75	0,25	» Lännerstasund	×	×	×	×	×	×	×	×		×	×	×	×	×	×	×
0,75	0,25	» Neglinge	×	×	×	×	×	×	×	×		×	×	×	×	×	×	×
0,75	0,25	» Ringvägen	×	×	×	×	×	×	×	×	×	×	×	×	×	×	×	×
0,75	0,25	Till **Saltsjöbaden** ⚓	7³³	8³³	9³³	10³³	11⁵⁰	1³³	2³³	3³³	4²⁵	5³³	6³³	7³³	8³³	9³³	10³³	11³³

Biljettpris Tur- och retur Saltsjöbaden—Stadsgården 1 krona. Tur- o. retur Saltsjöbaden—Neglinge—Stadsgården 1 kr. Enkla bilj.	Barn-bilj.		Sön- och Helgdagar.* № 4	№ 6	№ 8	№ 10	№ 12	№ 14	№ 16	№ 18	№ 20	№ 22	№ 24	№ 26	№ 28	№ 30	№ 32	№ 34
		Fr. **Stadsgården**	8⁰⁰	9⁰⁰	10⁰⁰	11⁰⁰	12⁰⁰	1⁰⁰	2⁰⁰	3⁰⁰	4⁰⁰	5⁰⁰	6⁰⁰	7⁰⁰	8⁰⁰	9⁰⁰	10⁰⁰	11⁰⁰
0,15	0,15	» Fåfängan	×	×	×	×	×	×	×	×	×	×	×	×	×	×	×	×
0,15	0,15	» Henriksdal	×	×	×	×	×	×	×	×	×	×	×	×	×	×	×	×
0,25	0,15	» Sickla Djurgård	×	×	×	×	×	×	×	×	×	×	×	×	×	×	×	×
0,25	0,15	» Sickla	×	×	×	×	×	×	×	×	×	×	×	×	×	×	×	×
0,25	0,15	» Jerla	×	×	×	×	×	×	×	×	×	×	×	×	×	×	×	×
0,50	0,25	Till **Saltsjö-Dufnäs**	8¹⁷	9¹⁷	10¹⁷	11¹⁷	12¹⁷	1¹⁷	2¹⁷	3¹⁷	4¹⁷	5¹⁷	6¹⁷	7¹⁷	8¹⁷	9¹⁷	10¹⁷	11¹⁷
		Fr. **Saltsjö-Dufnäs**	8¹⁸	9¹⁸	10¹⁸	11¹⁸	12¹⁸	1¹⁸	2¹⁸	3¹⁸	4¹⁸	5¹⁸	6¹⁸	7¹⁸	8¹⁸	9¹⁸	10¹⁸	11¹⁸
0,75	0,25	» Lännerstasund	×	×	×	×	×	×	×	×	×	×	×	×	×	×	×	×
0,75	0,25	» Neglinge	×	×	×	×	×	×	×	×	×	×	×	×	×	×	×	×
0,75	0,25	» Ringvägen	×	×	×	×	×	×	×	×	×	×	×	×	×	×	×	×
0,75	0,25	Till **Saltsjöbaden** ⚓	8³³	9³³	10³³	11³³	12³³	1³³	2³³	3³³	4³³	5³³	6³³	7³³	8³³	9³³	10³³	11³³

			№ 1	№ 3	№ 5	№ 7	№ 9	№ 13	№ 15	№ 17	№ 19	№ 21	№ 23	№ 25	№ 27	№ 29	№ 31	№ 33
		Fr. **Saltsjöbaden** ⚓	7⁰⁰	8⁰⁰	9⁰⁰	10⁰⁰	11⁰⁰	1⁰⁰	2⁰⁰	3⁰⁰	4⁰⁰	5⁰⁰	6⁰⁰	7⁰⁰	8⁰⁰	9⁰⁰	10⁰⁰	11⁰⁰
0,15	0,15	» Ringvägen	×	×	×	×	×	×	×	×	×	×	×	×	×	×	×	×
0,15	0,15	» Neglinge	×	×		×	×	×	×	×		×	×	×	×	×	×	×
0,25	0,25	» Lännerstasund	×	×		×	×	×	×	×		×	×	×	×	×	×	×
0,25	0,25	Till **Saltsjö-Dufnäs**	7¹⁶	8¹⁶	9¹⁶	10¹⁶	11²⁰	1¹⁶	2¹⁶	3¹⁶	4¹²	5¹⁶	6¹⁶	7¹⁶	8¹⁶	9¹⁶	10¹⁶	11¹⁶
		Fr. **Saltsjö-Dufnäs**	7¹⁸	8¹⁸	9¹⁸	10¹⁸	11²⁶	1¹⁸	2¹⁸	3¹⁸	4¹⁴	5¹⁸	6¹⁸	7¹⁸	8¹⁸	9¹⁸	10¹⁸	11¹⁸
0,50	0,25	» Jerla	×	×		×	×	×	×	×	×	×	×	×	×	×	×	×
0,50	0,25	» Sickla	×	×		×	×	×	×	×	×	×	×	×	×	×	×	×
0,50	0,25	» Sickla Djurgård	×	×		×	×	×	×	×	×	×	×	×	×	×	×	×
0,75	0,25	» Henriksdal	×	×		×	×	×	×	×	×	×	×	×	×	×	×	×
0,75	0,25	» Fåfängan	×	×		×	×	×	×	×	×	×	×	×	×	×	×	×
0,75	0,25	Till **Stadsgården**	7³³	8³³	9³⁰	10³³	11⁵⁰	1³³	2³³	3³³	4³³	5³³	6³³	7³³	8³³	9³³	10³³	11³³

Tecknet × betyder att tåget stannar om resande eller gods finnes. Tecknet | betyder att tåg passerar.
Tågen № 9 och 10 utföra vagnsvexlingar vid stationerna.
Alla tåg som vid Saltsjöbaden stå i förbindelse med ångbåt nedgå till Dalaröbryggan.
Gods till Dalarö emottages i Stadsgården och omlastas i Saltsjöbaden kostnadsfritt.

Paketgods, som betalas vid afsändandet, kan inlemnas omedelbart före resp. tågs afgång.
Årsbiljett linien Stadsgården—Saltsjöbaden 100 kr. — 20 st. 75-öres partibiljetter 10 kr.
» » Stadsgården—Jerla..... 50 » — 20 » 50-öres » 8 »
Saisonbiljett linien Stadsgården—Saltsjöbaden 45 kr.
» » Stadsgården—Jerla..... 25 »

Afgift för hundar 25 öre.
* Vid behof insättes extratåg, som afgå från banans båda ändpunkter hvarje **half** timme.
Inneh. af årsbiljett å linien Stadsgården—Jerla eger medföja tåg till och från Dufnäs, för att der kunna af- och påstiga expresstågen, som icke stanna vid mellanstationerna å nämnda linie.
Tur- och returbiljett gäller endast afstämplingsdagen.

Direkta biljetter till utlandet

säljas vid Stockholms Central, Göteborgs och Norrköpings stationer till nedan nämnda orter och pris.

	Biljettpris från Stockholms Central: I kl. jernv., I pl. ångb.	II kl. jernv., I pl. ångb.	III kl. jernv., I pl. ångb.	Giltighetstid dagar	fr. Norrköping: I kl. jernv., I pl. ångb.	II kl. jernv., I pl. ångb.	III kl. jernv., I pl. ångb.	Giltighetstid dagar	fr. Göteborg (Bergslagsb. stat.): I kl. jernv., I pl. ångb.	II kl. jernv., I pl. ångb.	III kl. jernv., II pl. ångb.	Giltighetstid dagar
a) *via Malmö:*												
Köpenhamn	54,05	38,60	26,25	—	38,60	27,70	18,95	—	23,40	20,15	12,75	—
D:o *tur och retur*	67,15	50,95	34,70	14	48,05	36,60	25,15	8	33,50	27,85	17,45	14
Lübeck * (II plats å ångb.)	66,85	51,40	*34,05	—	—	—	—	—	—	—	—	—
D:o *tur och retur*	86,50	70,30	*46,55	14	—	—	—	—	—	—	—	—
b) *via Helsingborg—Helsingör:*												
Köpenhamn	54,05	38,60	26,25	—	—	—	—	—	21,75	17,15	11,55	—
D:o *tur och retur*	67,15	50,95	34,70	14	—	—	—	—	31,10	23,20	15,60	14
c) *via Helsingborg o. direkt ångb.:*												
Köpenhamn	—	—	—	—	—	—	—	—	20,25	16,65	11,30	—
D:o *tur och retur*	—	—	—	—	—	—	—	—	28,60	22,20	15,05	14
d) *via Malmö—Stralsund:*			III kl. jernväg, II pl. ångb.	Däcksplats			III kl. jernväg, II pl. ångb.	Däcksplats				
Aachen	138,80	105,00	—	—	6	—	—	—	—	—	—	—
Berlin *Stettiner Bhf*	85,50	65,20	43,50	41,30	6	70,00	54,30	36,20	34,00	6	51,30	43,30	28,50	6
D:o *tur och retur*	110,90	88,70	58,30	54,90	15	91,80	74,40	48,70	45,30	13	72,90	61,30	40,20	11
Carlsbad	115,40	87,20	—	—	6	—	—	—	—	—	—	—	—	—
Dresden	101,30	77,30	—	—	6	—	—	—	—	—	—	—	—	—
Frankfurt a/M.	129,90	98,50	—	—	6	—	—	—	—	—	—	—	—	—
Köln	132,70	100,60	—	—	6	—	—	—	—	—	—	—	—	—
Leipzig	99,80	76,20	—	—	6	—	—	—	—	—	—	—	—	—
Paris	172,00	128,60	—	—	5	156,60	117,80	—	—	5	137,90	194,80	—	5
D:o *tur och retur*	233,00	180,00	—	—	22	213,90	165,70	—	—	21	106,70	152,50	—	19
Wien	138,70	102,60	—	—	1	—	—	—	—	—	—	—	—	—
e) *via Korsör—Kiel:* ●	I kl. jernv., Salongsplats å ångb.	II kl. jernv., Salongsplats å ångb.	III kl. jernv., Däcksplats å ångb.		I kl. jernv., Salongsplats å ångb.	II kl. jernv., Salongsplats å ångb.	III kl. jernv. Däcksplats å ångb.		I kl. jernv., Salongsplats å ångb.	II kl. jernv., Salongsplats å ångb.	III kl. jernv., Däcksplats å ångb.	
Altona	81,80	61,90	39,00	6	—	—	—	—	51,20	39,70	24,10	6
D:o *tur och retur*	107,10	85,10	53,20	15	—	—	—	—	69,60	55,90	33,40	11
Berlin, *Stadtbahn eller Lehrt. Hpt-Bhf*	105,40	79,50	51,30	6	89,90	68,60	44,00	6	74,80	57,30	36,40	6
D:o *tur och retur*	138,70	108,90	69,10	18	119,60	94,60	59,50	16	101,20	79,70	49,30	14
Bremen	—	—	—	—	—	—	—	—	60,80	46,90	29,10	6
D:o *tur och retur*	—	—	—	—	—	—	—	—	82,50	65,70	39,90	12
Budapest, *tur och retur*	209,20	154,10	104,60	30	—	—	—	—	—	—	—	—
Frankfurt a/M. *Hpt-Bhf*	124,60	93,70	—	6	—	—	—	—	94,00	71,50	—	6
Hamburg-Altona *Verbindungsb.*	82,30	62,30	39,30	6	66,80	51,40	32,00	6	51,70	40,10	24,40	6
D:o *tur och retur*	107,90	85,80	53,70	15	88,80	71,50	44,10	13	70,40	56,60	33,90	11
Kiel	72,90	55,20	34,20	6	—	—	—	—	42,30	33,00	19,80	6
D:o *tur och retur*	95,10	75,90	46,90	14	—	—	—	—	57,60	46,70	27,10	10
Köln	118,10	88,90‖	—	6	—	—	—	—	187,50	66,70	—	—
London *öfver Vlissingen*	144,00	105,20‖	—	30	128,60	94,30	—	30	111,20	83,20	—	30
D:o *tur och retur*	196,80	147,00	—	45	177,60	132,70	—	45	159,50	118,20	—	45
London *öfver Hock v. Holland—Harwich*	142,00	104,00	—	30	126,50	93,00	—	30	109,10	82,00	—	30
D:o *tur och retur*	194,30	145,00	—	45	175,20	130,70	—	45	57,00	116,20	—	45
Lybeck	—	—	—	—	—	—	—	—	48,60	37,80	22,70	6
Paris	156,90	116,50	—	5	141,50	105,60	—	5	123,90	94,40	—	5
D:o *tur och retur*	213,00	163,70	—	21	193,90	149,40	—	19	175,50	134,50	—	17
f) *via Korsör—Vamdrup:*												
Hamburg-Altona *Verbindungsb.*	94,30	67,80	44,80	6	—	—	—	—	—	—	—	—
D:o *tur och retur*	124,30	92,90	60,40	17	—	—	—	—	—	—	—	—
g) *via Gjedser—Warnemünde:* ●												
Berlin, *Stettiner Bhf*	88,80	65,00	43,50	6	73,30	54,10	36,20	6	58,20	42,80	28,60	6
D:o *tur och retur*	118,00	89,70	60,00	16	98,90	75,40	50,40	14	80,50	60,50	40,20	12
Carlsbad	120,40	87,70	—	6	—	—	—	—	—	—	—	—
Dresden	104,80	77,30	—	6	—	—	—	—	—	—	—	—
Frankfurt a/M. *Hpt. 13 kl. öfver Berlin*	133,30	98,30	—	6	—	—	—	—	102,70	76,10	—	6
Hamburg, *Lüb. Bhf*	87,30	63,70	42,70	6	71,80	53,00	35,40	6	56,70	41,70	27,80	6
D:o *tur och retur*	116,00	88,30	59,00	15	96,90	74,00	49,40	14	78,50	59,10	39,20	12
Köln *öfver Berlin*	136,70	100,80	—	6	—	—	—	—	106,10	78,60	—	6
London *öfver Vlissingen*	144,00	105,20‖	—	30	128,60	94,30	—	30	111,20	83,20	—	30
D:o *tur och retur*	196,80	147,00‖	—	45	177,60	132,70	—	45	159,50	118,20	—	45
London *öfver Hock v. Holland—Harwich*	142,00	104,00	—	30	126,50	93,00	—	30	109,10	82,00	—	30
D:o *tur och retur*	194,30	145,00	—	45	175,20	130,70	—	45	157,00	116,20	—	45
Lybeck	82,20	60,00	40,00	6	—	—	—	—	—	—	—	—
D:o *tur och retur*	109,20	83,20	55,60	15	—	—	—	—	—	—	—	—
Paris *öfver Hamburg—Köln*	156,90	116,50	—	5	141,50	105,60	—	5	123,90	94,40	—	5
D:o *tur och retur*	213,00	163,70	—	21	193,90	149,40	—	19	175,50	134,50	—	17
Wien	142,20	102,50	—	6	—	—	—	—	111,60	80,30	—	6
h) *via Malmö—Lybeck:*	I kl. jernv., I pl. ångb.	II kl. jernv., I pl. ångb.	III kl. jernv., II pl. ångb.		I kl. jernv., I pl. ångb.	II kl. jernv., I pl. ångb.	III kl. jernv., II pl. ångb.					
Berlin, *Stadtbahn eller Lehrter Hpt-Bhf*	91,80	70,40	47,00	6	—	—	—	—	—	—	—	—
D:o *tur och retur*	120,30	96,40	63,30	17	—	—	—	—	—	—	—	—
Hamburg, *Lüb. Bhf*	73,90	57,20	37,70	6	58,40	46,30	30,40	6	46,70	38,00	24,90	6
D:o *tur och retur*	95,90	78,00	51,10	14	76,80	63,70	41,50	13	—	—	—	—

‖ Gäller till II plats å ångbåt Vlissingen—Queenborough.
● Biljetter öfver denna led gälla för resa från Stockholm och Norrköping (und. London och Paris) öfver Malmö eller Helsingborg—Helsingör samt från Göteborg öfver Helsingborg—Helsingör.

☞ ***Vid resa å de preussiska statsbanorna med de i tidtabellerna med D betecknade tågen, hvilkas vagnar äro försedda med numrerade platser, är den resande skyldig att utöfver ofvanstående biljettpris erlägga afgift för särskild platsbiljett å afstånd t. o. m. 150 km. i I och II klassens vagn med 1 mark och i III klassens med 0,50 mark samt å afstånd af mer än 150 km. i I och II klassens vagn med 2 mark och i III klassens med 1 mark.***

Kombinerade biljetter

för såväl **rundresor** som resor **tur och retur** å en minimi väglängd af 600 kilometer, samt gällande vid resor af intill 2,000 kilometers längd 45 dagar samt vid längre resor 60 dagar, sammansättas:

För resor inom Sverige, Norge och Danmark: å stationerna Alfvesta, Bollnäs, Filipstad, Göteborg (såväl statens som Bergslagsbanans station), Helsingborg, Hessleholm, Jönköping, Katrineholm, Karlstad, Malmö, Norrköping, Nässjö, Stockholms Central, Storvik, Sundsvall, Upsala, Örebro, Örnsköldsvik och Östersund.

För resor till utlandet (Tyskland, Luxemburg, Österrike-Ungarn, Rumänien, Belgien, Holland och Schweitz) endast å Stockholms Centralstation, å Statsbanans station i Göteborg och å Malmö station.

Å sistnämnda stationer hållas försäljningsställena öppna Söknedagar mellan kl. 10 f. m.—2 e. m. samt 4—6 e. m. Å öfriga stationer alla Söknedagar från kl. 7 f. m. till 7 e. m.

Resgods får å kombinerade biljetter, som innehålla kuponger för resor *endast* **inom Sverige, Norge och Danmark** eller endast inom ett eller tvenne af dessa länder, afgiftsfritt medföras till samma vigt som å vanliga biljetter.

Med afseende å den tid, som åtgår för biljetternas sammansättning, kunna desamma icke liksom andra biljetter erhållas omedelbart efter tillsägelse utan måste på förhand skriftligen beställas, för hvilket ändamål beställningssedlar afgiftsfritt tillhandahållas å samtliga stationer vid de jernvägar, för hvilka kombinerbara kuponger finnas inrättade.

Förteckning öfver alla kombinerbara kuponger jemte tillhörande text och karta tillhandahålles å stationerna, för resor inom Sverige, Norge och Danmark till pris af 25 öre samt för resor till utlandet af 85 öre.

Norra Södermanlands jernväg (Privat Spårvidd 1,435), från och med den 1 Juni 1896.

Kilom.	Biljettpris II	III		Dagligen Prst. № 110	Dagligen Prst. № 112	Sökd. Godst. № 6	Lördagar Bl. tåg № 8	Lördagar Bl. tåg № 10
fr. Nyby bruk			Fr. **Nyby bruk** (*23*) (Torshälla)	7³⁰	4³⁵	—	—	—
4	0,40	0,25	» Hellby brunn	7³⁹	4⁴⁴	—	—	—
8	0,50	0,35	Till **Eskilstuna C:l** (*23*)	7⁴⁷	4⁵²	—	—	—
11	0,50	0,35	Till **Eskilstuna Norra**	—	5¹⁷	—	—	—
fr. Eskilstuna Central			Fr. **Eskilstuna Norra**	—	4⁵⁸	5⁵⁰	4²⁰	12³⁵
			Fr. **Eskilstuna C:l** (*23*)	7⁵⁵	5⁰⁰	6³⁵	—	12⁵⁰
1	0,40	0,25	» Eskilstuna Södra	8⁰¹	5⁰⁶	6⁴²	4²⁷	12⁵⁸
3	0,50	0,35	» Hellberga	8¹³	5²⁰	7⁰⁶	4⁴¹	1¹⁴
15	0,90	0,60	» Årila	8²⁵	5³³	7³²	4⁵⁴	1²⁰
21	1,30	0,85	» Eklången	8³⁹	5⁴⁷	7⁵⁵	5⁰⁴	1⁴²
25	1,50	1,00	» Stålboga	8⁴⁶	5⁵⁵	8¹⁵	5¹⁰	1⁵⁴
33	2,00	1,35	» Byringe	9⁰⁰	6⁰⁹	8⁴¹	5³⁰	2¹²
42	2,55	1,70	Till **Åkers Styckebruk**	9¹⁴	6²⁸	9⁰¹	5⁴⁵	2³⁰
fr. Åkers Styckebruk			**Åker—Strengnäs**	№110c	№111a		№ 8a	
			Fr. **Åkers Styckebruk**	9²⁵	7⁴⁰	—	6¹⁰	
3	0,40	0,25	» Valsberga	9³¹	7⁴⁸	—	6¹⁸	
			Grundsbro	×	×	—	×	
10	0,60	0,40	» Malmby	9⁴⁵	8⁰⁵	—	6³⁵	
15	0,90	0,60	Till **Strengnäs**	9⁵⁵	8¹⁵	—	6⁴⁵	
				№110b	№112b			
fr. Strengnäs			Fr. **Strengnäs**	8³⁰	5⁴⁰	—	—	
5	0,40	0,25	» Malmby	8⁴²	5⁵²	—	—	
			Grundsbro	×	×	—	—	
12	0,75	0,50	» Valsberga	8⁵⁹	6⁰⁹	—	—	
15	0,90	0,60	Till **Åkers Styckebruk**	9⁰⁵	6¹⁵	—	—	
fr. Åkers Styckebruk			Fr. **Åkers Styckebruk**	9²⁰	6³¹	9³²	—	
5			Till **Läggesta**	9²⁸	6³⁹	9⁴⁴	—	
9	0,55	0,40	Till **Mariefred** (Gripsholm)	9³⁵	6⁴⁶	9⁵⁶	—	
			Fr. **Mariefred** (Gripsholm)	9³⁸	6⁴²	10⁰⁴	—	Bl. tåg № 12
			Fr. **Läggesta**	9⁴⁸	7⁰⁰	10¹⁵	—	6¹⁵
12	0,75	0,50	» Taxinge Näsby	10⁰²	7¹⁸	10³⁴	—	×6²²
			Ryssjö brink	—	—	×10⁴⁴	—	×6²²
23	1,40	0,95	» Nyqvarn	10²⁶	7³⁷	11²⁶	—	6³⁶/
			Johannedal	—	—	×11³²	—	×6⁴¹
29	1,75	1,20	» Almnäs	10³⁷	7⁴⁸	11⁴²	—	6⁴⁸
			Vasa	—	—	×11⁴⁹	—	×6⁵³
35	2,10	1,40	» Tvetaberg	10⁴⁸	7⁵⁹	11⁵⁹	—	7⁰⁰
40	2,40	1,60	Till **Saltskog** (*3, 7*)	10⁵⁷	8⁰⁸	12¹⁰	—	7⁰⁸
			Fr. **Saltskog**	11¹⁰	8¹⁶	12⁴⁰	—	7¹⁰
41	2,50	1,65	Till **Södertelje** (*3, 7*)	11¹⁵	8²¹	12⁴⁵	—	7¹⁵
			Fr. **Södertelje**			12⁵⁵	—	
45	2,70	1,80	Till **Södertelje uthamn**	—	—	1⁰⁵	—	

Kilom.	Biljettpris II	III		Dagligen Prst. № 109	Dagligen Prst. № 111	Sökd. Godst. № 5	Lördagar Bl. tåg № 11
fr. Södertelje uthamn			Fr. **Södertelje uthamn**	—	—	1²⁵	—
4	0,40	0,25	Till **Södertelje** (*3, 7*)	—	—	1⁵⁰	—
			Fr. **Södertelje**	8⁵⁴	5³⁰	2⁰⁰	5⁰³
5	0,40	0,25	Till **Saltskog** (*3, 7*)	8⁵⁹	5³⁵	2⁰⁵	5⁰³
fr. Saltskog			Fr. **Saltskog**	9⁰⁵	5⁵⁵	2³⁵	5¹³
5	0,40	0,25	» Tvetaberg	9¹⁵	6⁰⁵	2⁴⁹	5²²
			Vasa	—	—	×2⁵⁶	—
11	0,70	0,45	» Almnäs	9²⁶	6¹⁵	3⁰⁶	5²³
			Johannedal	—	—	×3¹³	—
17	1,05	0,70	» Nyqvarn	9³⁹	6²⁸	3⁴⁶	5⁴²
			Ryssjö Brink	—	—	×4⁰⁵	—
28	1,70	1,15	» Taxinge-Näsby	10⁰¹	6⁴⁷	4¹⁷	6⁰⁰
35			Till **Läggesta**	10¹³	6⁵⁹	4³³	—
39	2,35	1,60	Till **Mariefred** (Gripsholm)	10²³	7¹⁰	4⁴⁴	—
			Tr. **Mariefred** (Gripsholm)	10²⁶	7¹³	4⁵⁴	—
			Fr. **Läggesta**	10³³	7²⁰	5⁰³	—
40	2,40	1,60	Till **Åkers Styckebruk**	10⁴¹	7²⁸	5¹⁵	—
fr. Åkers Styckebruk			**Åker—Strengnäs**	№109a	№111a		
			Fr. **Åkers Styckebruk**	11¹⁰	7⁴⁰	—	—
3	0,40	0,25	» Valsberga	11¹⁸	7⁴⁸	—	—
			Grundsbro	×	×	—	—
10	0,60	0,40	» Malmby	11³⁵	8⁰⁵	—	—
15	0,90	0,60	Till **Strengnäs**	11⁴⁵	8¹⁵	—	Bl. tåg № 7a
				№109b	№112b		
fr. Strengnäs			Fr. **Strengnäs**	10¹⁰	5⁴⁰	—	5⁰⁵
5	0,40	0,25	» Malmby	10²⁰	5⁵²	—	5¹⁵
			Grundsbro	×	×	—	×
12	0,75	0,50	» Valsberga	10³⁴	6⁰⁹	—	5²⁹
15	0,90	0,60	Till **Åkers Styckebruk**	10⁴⁰	6¹⁵	—	5³³
fr. Åkers Styckebruk							№ 7 / № 9
9	0,55	0,40	Fr. **Åkers Styckebruk**	10⁵⁰	7³⁵	5⁴⁰	6⁰⁰ 2³⁵
17	1,05	0,70	» Byringe	11⁰⁷	7⁵¹	6¹⁰	6¹⁷ 3¹⁴
21	1,30	0,85	» Stålboga	11¹⁹	8⁰⁴	6²⁷	6³¹ 3²⁹
27	1,65	1,10	» Eklången	11²⁷	8¹²	6⁵³	6⁴³ 3⁴⁰
34	2,05	1,40	» Årila	11⁴¹	8²⁶	7¹⁷	6⁵⁴ 3⁵³
43	2,55	1,70	» Hellberga	11⁵²	8³⁸	7³⁰	7⁰⁶ 4⁰⁶
42	2,55	1,70	» Eskilstuna Södra	12⁰⁶	8⁵¹	7³⁸	7¹⁹ 4²⁰
45	2,55	1,70	Till **Eskilstuna C:l** (*23*)	12¹⁰	8⁵⁵	8⁰³	7²³ 4²⁵
fr. Eskilstuna Central			Till **Eskilstuna Norra**	12¹⁷	—	8³⁵	7⁴⁰ 4⁴⁰
			Fr. **Eskilstuna Norra**	11⁵³	—		
			Fr. **Eskilstuna C:l** (*23*)	12³¹	9⁰⁰		
4	0,40	0,25	» Hellby brunn	12⁴⁰	9⁰⁹		
8	0,50	0,35	Till **Nyby bruk** (*23*) (Torshälla)	12⁴⁸	9¹⁷		

Fr. Nyby bruk			**Nyby bruk—Eskilstuna.** Lokaltåg N:o 110	2	4	109c	112	14	111b
			Fr. **Nyby bruk** (Torshälla)	7³⁰	8⁴³	10⁰⁰	1¹⁰	4³⁵	6⁵⁰	9⁴⁰
4	0,40	0,25	» Hellby brunn	7³⁹	8⁵²	10¹⁰	1¹⁹	4⁴⁴	7⁰¹	9⁵⁰
8	0,50	0,35	Till **Eskilstuna C:l**	7⁴⁷	9⁰⁰	10¹⁹	1²⁷	4⁵²	7¹⁰	9⁵⁸
			Fr. **Eskilstuna C:l**	7⁵⁵	—	10²²	1²⁸	5⁰⁰	7¹⁵	10⁰⁰
9	0,50	0,35	» Eskilstuna Södra	8⁰¹	—	10²⁸	1³⁴	5⁰⁶	7²⁸	10⁰⁶
11	0,70	0,45	Till **Eskilstuna Norra**	—	—	10³⁵	1⁴⁰	—	7³⁰	10¹²

Fr. Eskilstuna Norra			**Eskilstuna—Nyby bruk.** Lokaltåg N:o 110a	1	3	109	112a	13	111

DANSKA STATSBANORNA. Reseturer för linien Helsingborg—Köpenhamn.

Helsingborg—Helsingör—Köpenhamn.

		№ 2 Prst.	№ 4 Prst.	№ 6 Prst.	№ 8 Prst.	№ 10 Prst.	№ 12 Prst.	№ 14 Prst.	№ 18 Prst.	№ 20 Prst.	№ 22 lltåg	№ 24 Prst.	№ 26 Prst.	№ 28 Prst.	№ 30 Prst.	№ 32 Prst.	№ 34 Prst.
Afg.	*Kristiania Ö.*	—	9⁰⁰	—	—	—		—	—	—	11¹⁵	—		—	—	—	—
»	*Göteborg*	—	10¹⁵	—	—	—		—	—	—	9³⁵	—		—	—	—	—
»	*Varberg*	—	12³⁶	—	—	—		—	—	—	11²²	—		—	—	11⁴⁰	—
»	*Halmstad*	—	2⁵⁰	—	—	—		6²⁰	—	—	1¹⁶	—		—	—	4⁴⁵	—
»	*Engelholm*	—	5⁰⁰	—	—	6¹⁰		9⁰⁵	—	—	2⁵⁹	—		—	—	7¹⁵	—
Ank.	*Helsingborg*	—	5⁵⁵	—	—	8⁰⁰		10¹⁵	—	—	3⁴⁵	—		—	—	8²⁸	—
Afg.	**Helsingborg Färjeh.**	—	6¹⁰	—	—	8⁴⁰		11²⁵	—	—	3⁵⁷	—		—	—	8⁴⁵	—
Ank.	**Helsingör Färjeh.**	—	6³⁰	—	—	9⁰⁰		11⁴⁵	—	—	4¹⁷	—		—	—	9⁰⁵	—
Afg.	**Helsingör Stat.**	5⁴⁴	6⁴⁵	—	—	9²⁰		12¹⁴	—	3⁵⁸	4³⁸	—		6⁵⁷	—	9¹⁵	—
	Snekkersten	|	×	—	—	×		|	—	×	|	—	×	—	×	—
Afg.	Fredensborg	6⁰⁸	7¹²	—	—	9⁴⁸		12³⁸	—	4²⁶	4⁵⁹	—		7²⁸	—	9⁴⁵	—
Ank.	**Hilleröd**	6²²	7²⁷	—	—	10⁰³		12⁵³	—	4⁴¹	5¹⁴	—		7⁴⁵	—	10⁰¹	—
Afg.	**D:o**	6²⁵	7³⁰	8²⁸	—	10⁰⁶		12⁵⁶	2⁴⁰	4⁴⁵	5¹⁸	—		7⁵⁰	—	10⁰⁵	—
Ank.	**Köpenhamn**	7³⁰	8⁴⁰	9³⁵	10¹⁵	11⁰⁸	12³⁷	2¹⁰	3⁵⁰	5⁵⁵	6⁰²	7⁵⁵	8⁵⁰	9⁰⁸	10⁰⁵	11⁰⁵	11²⁸
Ank.	*Berlin* via *Gjedser*	—	†8⁴⁶	† Ank. under Juli och Augusti 9⁰⁸		—		—	—	—	7⁴⁵	—		—	—	—	—
»	*Hamburg* via *Kiel*	—	9⁰⁶			—		—	—	—	12¹⁸	—		—	—	—	—
»	*Berlin* via *Kiel*	—	5⁴⁶			—		—	—	—	12⁵⁵	—		—	—	—	—
»	*Hamburg* via *Kiel*	—	10⁴⁵			—		—	—	—	8⁴⁷	—		—	—	—	—
»	*Berlin* via *Vamdrup*	—	5⁴⁶	—	—	—		—	—	—	12⁵⁵	—		—	—	—	—
»	*Hamburg* via *Vamdrup*	—	10⁴⁵	—	—	—		—	—	—	8⁴⁷	—		8⁰⁵	—	—	—

Köpenhamn—Helsingör—Helsingborg.

		Färja	№ 1 Prst.	№ 3 Prst.	№ 7 Prst.	№ 9 lltåg	№ 11 lltåg	№ 13 Prst.	№ 15 Prst.	№ 17 Prst.	№ 19 Prst.	№ 21 Prst.	№ 23 Prst.	№ 25 Prst.	№ 29 Prst.	№ 31 Prst.	№ 33 Prst.	№ 35 Prst.	№ 37 Prst.
Afg.	*Hamburg* via *Vamdrup*	—	—	10¹⁹	—	—	7⁰⁰	—	—	—	—	—	—	—	—	—	8³⁵	† Afg. under Juli o. Augusti	
»	*Berlin* via *Vamdrup*	—	—	—	—	—	1¹⁵	—	—	—	—	—	—	—	—	—	11²⁵		
»	*Hamburg* via *Kiel*	—	—	—	—	—	11⁰⁴	—	—	—	—	—	—	—	—	—	8⁵³		
»	*Berlin* via *Kiel*	—	—	—	—	—	7²⁰	—	—	—	—	—	—	—	—	—	11²⁵	8¹⁵	
»	*Hamburg* via *Gjedser*	—	—	—	—	—	6³⁶	—	—	—	—	—	—	—	—	—	8⁴⁵	—	—
»	*Berlin* via *Gjedser*	—	—	—	—	—	10⁰⁰	—	—	—	—	—	—	—	—	—	†8³⁰	—	—
Afg.	**Köpenhamn**	—	7⁵⁵	8¹⁵	9²⁰	10³³	10⁴⁸	11⁰⁰ Endast Sön- o. helgd. fr. 1 Juni till 30 Sept.	11⁵⁵ Endast Sön- o. helgd. fr. 1 Juni till 30 Sept.	12⁰⁵	2⁴⁰	3²⁵	4⁴⁵	5³⁵	6²⁵	8²⁸	9⁰⁰	9⁴⁸	11²⁵
Ank.	**Hilleröd**	—	—	9¹¹	10³⁰	11¹⁹	11³⁴			1²²	3⁴⁹	4³⁶	5⁵⁶	6⁴⁶	—	—	9⁵⁸	—	12²⁵
Afg.	**D:o**	—	—	9¹⁴	—	11²²	11³⁷			1²²	3⁵²	4⁴²	—	6⁵¹	—	—	10⁰²	—	12³⁸
»	Fredensborg	—	—	9²⁷	—	11³⁵	11⁵⁰			1³⁵	4⁰⁵	4⁵⁶	—	7⁰⁴	—	—	10¹⁵	—	12⁵¹
	Snekkersten	—	—	×	—	|	|		×	×	×	—	×	—	—	×	—	|
Ank.	**Helsingör Stat.**	—	—	9⁵⁵	—	11⁵⁹	12¹¹			2⁰²	4³³	5²⁵	—	7³²	—	—	10⁴²	—	1¹⁵
Afg.	**Helsingör Färjeh.**	7³⁰	—	10⁰⁵	—	Endast Sön- o. helgd. fr. 1 Juni till 30 Sept.	12²⁵			—	—	5⁴⁰	—	—	—	—	10⁵⁶	—	—
Ank.	**Helsingborg Färjeh.**	7⁴⁰	—	10²⁵	—		12⁴⁵			—	—	6⁰⁰	—	—	—	—	11¹⁵	—	—
Afg.	*Helsingborg*	8⁵⁰	—	—	—		1⁰⁰			—	—	7⁰⁷	—	—	—	—	11³⁰	—	—
Ank.	*Engelholm*	10³⁵	—	—	—		1⁵⁰			—	—	8¹⁵	—	—	—	—	12²⁵	—	—
»	*Halmstad*	—	—	—	—		3³⁷			—	—	10⁴⁵	—	—	—	—	2³⁵	—	—
»	*Varberg*	—	—	—	—		5³¹			—	—	—	—	—	—	—	4⁵⁵	—	—
»	*Göteborg*	—	—	—	—		7¹⁵			—	—	—	—	—	—	—	7¹⁷	—	—
»	*Kristiania Ö.*	—	—	—	—		6¹⁷			—	—	—	—	—	—	—	8²⁵	—	—

Tecknet × betyder att tåg gör uppehåll endast om resande finnes att upptaga eller aflemna.

---

1. Skandinavien—Kontinenten

via svenska postångbåtslinien

Malmö—Köpenhamn—Lybeck

Daglig trafik i båda riktningarne.

☛ I förbindelse med posttågen från **Stockholm**:

från **Malmö** dagligen med Hallandsångare kl. 11,15 f. m.

Då Hallandsångare icke afgår från Malmö till Köpenhamn ersättes resan med sundsångaren ombord å Hallandsångaren vid biljettköp i Köpenhamn.

från **Köpenhamn** dagligen, med Hallandsångare kl. 3,30 e. m.
till **Lybeck** dagen derpå » » » 6 f. m.

☛ I förbindelse med posttågen till och från Hamburg och Berlin.

från **Lybeck** dagligen med Hallandsångare..... kl. 5,15 e. m.
till **Köpenhamn** dagen derpå » ..... » 7 f. m.
från **Köpenhamn** dagligen » ..... » 12 midd.
till **Malmö** » » ..... » 1,30 e. m.

☛ I förbindelse med posttåget till **Stockholm.**

Mellan Göteborg—Malmö och Köpenhamn och mellanstationer underhålles trafik 3 gånger i veckan enligt annonser i lokaltidningarna.

Kommissionärer: i Hamburg och Lybeck *Lüders & Stange;* Köpenhamn *Carl Krarup;* Malmö *Thomée & C:o;* Landskrona *F. Dillberg;* Helsingborg *Bernhard Bergh;* Halmstad *F. Hammar;* Varberg *Anders Lundquist;* Göteborg *Otto Zell.*

För ångaren Orion finnas dessutom såsom kommissionärer: i Malmö *Otto Bergström* och i Köpenhamn *A. Aspegrens Efterföljare.*

Hallands Ångbåts-Aktiebolags Hufvudkontor, adress **Halmstad.**

2. Skandinavien—Kontinenten.

Snabbaste, beqvämaste och **billigaste** routen till och från kontinenten är

via Malmö—Stralsund

med snabbgående och beqvämt inredda postångarne hjulångfartygen **STEN STURE** och **OSCAR,**

hvilka alternerande **dagligen** afgå:

från **Malmö kl. 7,20 f. m.,**
» **Stralsund kl. 1,20 e. m.**

Direkta biljetter till de förnämsta platser på kontinenten säljas å fartygen, hvarå jemväl bagagepolettering verkställes.

Turlista från och med den 1 Juni.

Kristiania—Göteborg—Berlin:

från Kristiania...	kl.	9,33	f.m.
» Göteborg ...	»	10,15	e.m.
ank. Malmö	»	7,10	f.m.
från »	»	7,20	»
ank. Stralsund ...	»	3	e.m.
från » ...	»	3,54	»
ank. Berlin	»	8,46	»

Berlin—Göteborg—Kristiania:

från Berlin	kl.	8,30	f.m.
ank. Stralsund ...	»	1,15	e.m.
från » ...	»	1,20	»
ank. Malmö	»	9	»
från »	»	10	»
ank. Göteborg ...	»	7,17	f.m.
» Kristiania...	»	7,55	e.m.

Stockholm—Berlin:

från Stockholm...	kl.	6	e.m.
ank. Malmö	»	6,40	f.m.
från »	»	7,20	»
ank. Stralsund ...	»	3	e.m.
från » ...	»	3,54	»
ank. Berlin	»	8,46	»

Berlin—Stockholm:

från Berlin	kl.	8,30	f.m.
ank. Stralsund ...	»	1,15	e.m.
från » ...	»	1,20	»
ank. Malmö	»	11	»
från »	»	11	»
ank. Stockholm...	»	11,45	f.m.

3. Stockholm—Kontinenten.

Dagligen.

Kortaste sjövägen till Kontinenten,

Sjöresa cirka 4 timmar.

Stockholm via Gjedser—Warnemünde till / från Berlin, Hamburg och öfriga kontinenten.

Fr. **Stockholm** kl. 6⁰⁰ och 9⁵⁰ via Gjedser—Warnemünde.
T. Malmö nästa dag kl. 6⁴⁰, 12⁰.
Fr. d:o kl. 7⁰⁰, 8⁴⁵, 11⁰⁰, 1⁴⁵, 3⁰⁰.
T. Köpenhamn kl. 8²⁰, 10¹⁵, 12³⁰, 3¹⁵, 4³⁰.
Fr. Köpenhamn kl. 9³⁷, 7¹⁵.
T. **Berlin** Stett. Bgd (tredje dag) kl. 8⁴⁶, 6⁴¹.
» **Hamburg** (Lüb. bgd) kl. 9⁰⁶, 12²⁰.

Fr. **Berlin** Stett. Bgd kl. 8⁴⁰, 10⁴¹.
» **Hamburg** Lüb. Bgd. kl. 8⁴⁵, 7²⁵ via Warnemünde—Gjedser.
T. Köpenhamn kl. 8⁰⁰, 10²².
Fr. d:o kl. 9²⁰, 6¹⁵, 8³⁰, 11¹⁵.
T. Malmö kl. 10⁴⁰, 7⁴⁵, 10⁰⁰ 12⁴⁵.
Fr. d:o kl. 11⁰⁵, 3⁰⁰.
T. **Stockholm** kl. 11⁴⁵, 6⁵⁵.

Sjöresa cirka 6 timmar.

Stockholm via Korsör—Kiel till / från Hamburg, Berlin och öfriga kontinenten.

Fr. **Stockholm** kl. 6⁰⁰, 9⁵⁰ via Korsör—Kiel.
T. Malmö nästa dag kl. 6⁴⁰, 12⁰.
Fr. d:o kl. 7⁰⁰, 8⁴⁵, 11⁰⁰, 1⁴⁵, 3⁰⁰, 6⁰⁰.
T. Köpenhamn kl. 8²⁰, 10¹⁵, 12³⁰, 3¹⁵, 4³⁰, 7³⁰.
Fr. Köpenhamn kl. 9⁰⁵, 8¹⁰.
T. **Hamburg Klthor** kl. 8²⁵, 8⁴⁸.
» **Berlin** Lehrter Bgd kl. 5⁴⁶, 12⁵⁵.

Fr. **Berlin** Lehrter Bgd kl. 7²⁰, 11²⁵.
» **Hamburg Klthor** kl. 11⁰⁴, 8⁵³ via Kiel—Korsör.
T. Köpenhamn kl. 10¹⁰, 7⁵².
Fr. d:o kl. 11¹⁵, 2³⁰, 6³⁰, 9²⁰.
T. Malmö kl. 12⁴⁵, 4⁰⁰, 8⁰⁰, 10⁴⁰.
Fr. d:o kl. 3⁰⁰, 11²⁵.
T. **Stockholm** kl. 6⁵⁵, 11⁴⁵

Sjöresa cirka 3 timmar.

Stockholm via Korsör—Wamdrup till / från Hamburg, Berlin och öfriga kontinenten.

Fr. **Stockholm** kl. 6⁰⁰, 9⁵⁰ via Korsör—Wamdrup.
T. Malmö nästa dag kl. 6⁴⁰, 12⁰.
Fr. d:o kl. 7⁰⁰, 8⁴⁵, 11⁰⁰, 1⁴⁵, 3⁰⁰, 6⁰⁰.
T. Köpenhamn kl. 8²⁰, 10¹⁵, 12³⁰, 3¹⁵, 4³⁰, 7³⁰.
Fr. Köpenhamn kl. 9⁰⁵, 8¹⁰.
T. **Hamburg Klthor** kl. 10⁴⁵, 8⁴⁸.
T. **Berlin** Lehrter Bgd kl. 5⁴⁶, 12⁵⁵.

Fr. **Berlin** Lehrter Bgd kl. 7²⁰, 11²⁵.
» **Hamburg Klthor** kl. 7⁰⁰, 8³⁴ via Wamdrup—Korsör.
T. Köpenhamn kl. 9²⁰, 8⁴⁵.
Fr. d:o kl. 11¹⁵, 2³⁰, 6³⁰, 9²⁰.
T. Malmö kl. 12⁴⁵, 4⁰⁰, 8⁰⁰, 10⁴⁰.
Fr. d:o kl. 3⁰⁰, 11²⁵.
T. **Stockholm** kl. 6⁵⁵ 11⁴⁵.

Tiden från och med kl. 6⁰⁰ på aftonen till och med kl. 5⁵⁰ på morgonen angifves med understrukna minutsiffror.

Stockholm—London

via Malmö—Köpenhamn—Esbjerg—Parkeston **3 gånger i veckan.**

Kortaste sjövägen till England.

Afgångstiderna äro:

från **Stockholm** kl. 6 e. m. hvarje Måndag, Tisdag och Fredag.
» **Malmö** kl. 7 f. m. hvarje Tisdag, Onsdag och Lördag.
» **Köpenhamn** kl. 9,05 f. m. hvarje Tisdag, Onsdag och Lördag.

Genomgående biljetter från Malmö till Berlin, Hamburg, Paris och London erhålles i expeditionen, Östra Kajgatan 16 och 17, Malmö.

Lösen af biljett och inskrifning af resgods sker intill 15 minuter före ångbåtarnas afgång från Malmö.

De resande få sjelfva sörja för personlig befordran från ångbåt till jernbana.

Ångbåtsfarten i Öresund dagligen

Malmö—Köpenhamn.

Från **Malmö** dagligen kl. 7, 8,45, 11, f. m., 1,45, 3, 6 och 9* e. m.
Måndagar kl. 6 f. m. Sön- och Helgdagar: kl. 11 e. m. (i st. f. 9 e. m.)
» **Köpenhamn** dagligen kl. 6,15, 8,30, 10*, 11,15 f. m., 2,30†, 6,30 och 9,20 e. m.
Sön- och Helgdagar: kl. 12 natten.

* Upptagas från 6 Juni tills vidare.
† Sön- och helgdagar kl. 3,30 e. m.

(Forts.)

Landskrona—Köpenhamn.

Från **Landskrona** dagligen kl. 8,30 f. m., 2,30 e. m.
Lördag kl. 8 e. m. Söndag kl. 10 e. m.
» **Köpenhamn** dagligen kl. 11,30 f. m., 5,40 e. m.
Söndag kl. 6,10 f. m. och 12 natten.

Helsingborg—Köpenhamn.

Från **Helsingborg** dagligen kl. 9 f. m.
Söndag kl. 9 e. m.
» **Köpenhamn** dagligen kl. 3,45 e. m.
Söndag kl. 12 natten.

Helsingborg—Helsingör—Danska Kusten—Köpenhamn.

Från **Helsingborg** dagligen kl. 1,45 e. m., Söndagar kl. 11 f. m. och 8 e. m.
» **Helsingör** dagligen kl. 6,50 f. m., 2,15, 7,30 e. m.
Söndagar kl. 11,30 f. m. och 8,30 e. m.
» **Köpenhamn** dagligen kl. 9 f. m., 3,30**) och 4,30**) e. m.
Söndagar kl. 7.30 f. m. och 12**) midnatt.

**) Sluta i Helsingör.

Närmare meddela: i Malmö *Mårtensons expedition för Det Forenede Dampskibsselskab,* i Landskrona Hrr *Aug. Heyl & C:o,* i Helsingborg Hrr *Berger & Romare,* i Köpenhamn Expeditionen för Öresundsafdelningen, Havnegade n:o 47.

5. Danske Statsbaner.

Daglig Postdampskibsfart mellan Korsör og Kiel

af Kgl. danske og Kejserlige tyske Postdampskibe.

De Kgl. **danske** Postdampskibe. **Natfart.**
Fra **Korsör** c:a Kl. 10¹⁰ Em., i Kiel c:a Kl. 5⁵⁰ Fm.
Fra **Kiel** c:a Kl. 1⁴⁰ Fm., i Korsör c:a Kl. 7³⁰ Fm.

De Kejserlige **tyske** Postdampskibe. **Dagfart.**
Fra **Kiel** c:a Kl. 11¹¹ Fm., i Korsör c:a Kl. 4³¹ Em.
Fra **Korsör** c:a Kl. 11³⁵ Fm., i Kiel c:a Kl. 5⁰⁰ Em.
Alle skibene staa i Forbindelse med Jernbanetog til og fra Köbenhavn og Hamburg p. p.

Kejserlig Tysk Post. Korsör—Kiel.

5 timmar.

Dagligen. **Stockholm—Kontinenten. Kristiania—Göteborg—Kontinenten.** Dagligen.

Snabbaste, vackraste, beqvämaste och billigaste sjövägen till Kontinenten.

Sjö-dag-resa Korsör—Kiel 5 timmar, hvaraf omkring 2 timmar öppen sjö och 3 timmar inomskärs i naturskönа omgifningar.

Köpenhamn—Hamburg omkring 11 timmar.

Billigaste dag-sjöresa.

Snabbaste routen Stockholm—Hamburg.

De stora, nya, högst eleganta, snabbgående tyska Postångarne **»PRINZ WALDEMAR«** och **PRINZ ADALBERT«** afgår hvarje dag från Korsör till Kiel och vice versa.

Afg. Stockholm ..... via Malmö.	6	e.m.	
Afg. Kristiania	9,33	f.m.	
Afg. Göteborg.....	10,15	e.m.	
Ank. Köpenhamn ... via Helsingborg.	8,20	f.m.	
Afg. Köpenhamn ... via Korsör—Kiel.	9,05	»	
Ank. Hamburg, Klthor	8,05	e.m.	
Ank. Berlin, Lehrte Banegd	5,46	f.m.	
Afg. Berlin	11,25	e.m.	
Afg. Hamburg, Klthor via Kiel—Korsör.	8,53	f.m.	
Ank. Köpenham	7,52	e.m.	
Afg. Köpenhamn ... via Helsingborg.	9,00	»	
Ank. Göteborg.....	7,17	f.m.	
Ank. Kristiania	7,55	e.m.	
Ank. Stockholm ..... via Malmö.	11,45	f.m.	

Expedition i Korsör hos *P. Jörgensen & C:o.*

7. Danske Statsbaner.

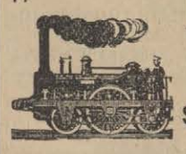

Daglig direkt förbindelse

mellan

Sverige och Kontinenten samt England

öfver

Danmark,

med anslutning i Hamburg eller Berlin till de kontinentala iltågen till och från Dresden, Frankfurt a. M., Köln, München, Wien, Paris och London m. fl.

I. Öfver Gjedser—Warnemünde till Berlin eller Hamburg.

Afg.	Stockholm via Nässjö	—	—	9.50 e. m.	6,00 e. m.
»	Göteborg via Helsingör ...	9,38 f. m.		— —	10,15 »
»	Malmö	—	—	3,00 e.m. n.d.	7,00 f.m. n.d.
»	Köpenhamn	7,15 e. m.		7,15 » »	9,37 » »
Ank.	Berlin (Stettiner Bang.) ...	6,41 f.m. n.d.		6,41 f.m. 3:e d.	8,46 e.m. »
»	Lübeck	10,32 » »		10,32 » »	7,45 » »
»	Hamburg (Lübecker Bgd)	12,20 e.m. »		12,20 e.m. »	9,06 » »
Afg.	Hamburg (Lübecker Bgd)	8,45 f. m.		7,25 e. m.	— —
»	Lübeck	10,05 »		9,20 »	— —
»	Berlin (Stettiner Bgd) ...	8,40 »		10,41 »	— —
Ank.	Köpenhamn	8,00 e. m.		10,22 f.m. n.d.	— —
»	Malmö	10,35 »		12,45 e.m. »	— —
»	Göteborg via Helsingör ...	7,17 f.m. n.d.		7,15 » »	— —
»	Stockholm via Nässjö	11,45 » »		6,55 f.m. 3:e d.	— —

Blott 2 timmars sjöresa mellan Danmark och Tyskland.

OBS. Nattförbindelsen mellan Köpenhamn och Berlin har blifvit förbättrad och betydligt hastigare fart mellan Neustrelitz och Berlin. Härvid vinnes icke allenast en förkortnad af resetiden af c:a 1 timma, det uppnås flera nya iltågsförbindelser öfver Berlin & Eks. till Dresden, Wien, Basel, Karlsbad, München och Italien.

☛ Genomgående vagnar af I och II klass mellan Helsingborg och Köpenhamn samt mellan Köpenhamn och Gjedser.

II. Öfver sjörouten Korsör—Kiel eller öfver landsrouten Korsör—Fredericia till Hamburg.

Afg.	Stockholm via Nässjö	—	—	9,50 e. m.	6,00 e. m.
»	Göteborg via Helsingör.....	9,35 f. m.		— —	10,15 »
»	Malmö	—	—	6,00 e. m. n. d.	7,00 f.m. n.d.
»	Köpenhamn.....	8,10 e. m.		8,10 » »	9,05 » »
Ank.	Hamburg via Kiel.....	8,48 f.m. n.d.		8,48 f.m. 3:e d.	8,05 e.m. »
»	» via Fredericia.....	8,48 » »		8,48 » »	10,45 » »
Afg.	Hamburg via Fredericia.....	7,00 e. m.	—		8,34 f.m.	—
»	» » Kiel	—	11.04 e. m.		—	8,53 f.m.
Ank.	Köpenhamn	9,20 f.m. n.d.	10.10 f.m. n.d.		8,45 e.m.	7,52 e.m.
»	Malmö	12,45 e. m. n. d.			10,35 e. m.	
»	Göteborg via Helsingör.....	7,15 » »			7,17 f. m. n. d.	
»	Stockholm via Nässjö	6,55 f. m. 3:e d.			11,45 » »	

Stockholm—Göteborg och vice versa.

Rundresebiljetter gällande 2 månader med rättighet att medfölja Ångf.-Aktiebolaget **Södra Sveriges** ångare **BIRGER JARL, SVEA, SKANDIA, KONUNG OSCAR, DROTTNING SOFIA, HYPERION** och **RHEA** yttre vägen samt Ångf.-Aktiebolaget **Göta Kanals** ångare **ASTREA, CERES, PALLAS, VENUS, B. v. PLATEN, MOTALA STRÖM** och **JUNO** kanalvägen, säljas till ett pris af kr. 45 1:a klass ombord å fartygen samt hos

N. C. Carlsson & C:is ångbåtsexpedition, Skeppsbron 10 och *C. O. Strindberg & C:o,* Riddarholmen.

STOCKHOLM NORRUT.

8. Stockholm (midt för Grand hôtel)—Furusund—Norrtelje

afgår ångf. **NORRTELJE,** kapten C. J. Brandt,
från Stockholm Söndagar kl. 9 f. m., Söknedagar kl. 3 e. m.
från Norrtelje Söndagar kl. 5 e. m., Sökned. utom Månd. kl. 6 f. m.
Närmare meddela: *Nyman & Schultz,* Skeppsbron 26.

Stockholm (midt för Grand hôtel)—Furusund—Norrtelje

anlöpande **Gräddö, Södersvik, Lunda** m. fl. stationer
afgår ångf. **FURUSUND Fredagar kl. 12 midd.** Från Norrtelje Lördagar kl. 8,30 f. m., medtagande passagerare och fraktgods.
Nyman & Schultz, Skeppsbron 26.

10. Stockholm (Karl XII:s torg)—Blidösund—Sterbsnäs—Backa—Noor

afgår ångf. **SERLA:**
Från Stockholm till Blidösund Söknedagar kl. 3,5 e. m. och från Blidösund till Stockholm Söknedagar kl. 6,30 f. m.
☛ Till Sterbsnäs och Noor Tisd., Torsd. och Lörd., till Vesternäs Månd., Onsd. och Fred.
Från Noor Söndagar kl. 3,15 e. m., Onsd., Fred. kl. 3,45 f. m., från Vesternäs Tisd., Torsd. och Lörd. kl. 6 f. m.
☛ **Måndagar till Stockholm från Furusund kl. 7,15 f. m.**

13. Stockholm (midt för Grand hôtel)—Östhammar

anlöpande **Furusund, Bagghus, Norrsund, Ortala, Fredrikslund, Ortalalund, Trästa, Tomta, Grislehamn, Singö, Herräng, Roneholm, Hallsta, Skärsta, Hargshamn** och **Harg,**
afgår ångf. **ÖSTHAMMAR,** kapt. Gustaf Lundin,
från **Stockholm** Måndagar och Thorsdagar **kl. 7 f. m.**
» Östhammar Tisdagar och Fredagar kl. 7 f. m.
N. C. Carlsson & C:is ångbåtsexpedition, Skeppsbron 10.
☛ **Hallsta, Skärsta** och **Roneholm** anlöpas icke **Måndagar** och **Fredagar,** men emottages likväl fraktgods till dessa stationer.
☛ **Fraktgods emottages Onsdagar och Lördagar.**
OBS. På fartygets resa från Östhammar Tisdagen den 23 dennes anlöpes Norrtelje med afgång därifrån kl. 10 samma dags afton till Stockholm, återvänder anlöpande Norrtelje Onsdagen den 24 kl. 11,55 e. m. i stället för Torsdagen den 25 kl. 7 f. m. och mottages fraktgods till denna resa från Stockholm på Tisdagen den 23.

Stockholm (midt för Grand hôtel)—Östhammar

anlöpande **Furusund, Gräddö, Marum, Bagghus, Norrsund, Ortala, Fredrikslund, Ortalalund, Trästa, Tomta, Grislehamn, Singö** och **Herräng**
afgår ångf. **FURUSUND Söndagar** och **Onsdagar kl. 8 f. m.,** återvänder från Östhammar Måndagar och Thorsdagar kl. 7 f. m., medtagande passagerare och fraktgods.
OBS. Blidösundsleden anlöpes Söndagar, deremot icke Furusund.
OBS. I stället för ordinarie Onsdagsturen afgår fartyget Tisdagen den 23 Juni (Midsommarafton) kl. 9 e. m.
Närmare meddela *Nyman & Schultz,* Skeppsbron 26.

17. Stockholm (Skeppsbron)—Gefle (direkt)

afgår ångf. **GEFLE,** kapt. John Ternström,
från **Stockholm** hvarje Tisdag och Fredag kl. 7 e. m.
» **Gefle** » Onsdag och Lördag » 8,30 »
N. C. Carlsson & C:is ångbåtsexpedition, Skeppsbron 10.
☛ **Öregrund** anlöpes.
☛ **Samtrafik med Gefle—Dala Jernväg, såväl person- som godstrafik.**

Stockholm (Skeppsbron)—Gefle direkt

afgår ångf. **OSCAR II,** kapt. G. A. Back,
från **Stockholm hvarje Måndag kl. 7 e. m.**
» Gefle hvarje Fredag kl. 8,30 e. m.
N. C. Carlsson & C:is ångbåtsexpedition, Skeppsbron 10.
☛ **Öregrund** anlöpes.
☛ Samtrafik med Gefle—Dala jernväg, såväl person- som godstrafik.

Stockholm (Skeppsbr.)—Gefle

afgår ångf. **NYA SÖDERHAMN,** kapt. Gustaf Tingsten.
Från **Stockholm** Onsdagar och Lördagar kl. 7 e. m.
» **Gefle** Måndagar och Thorsdagar kl. 8 e. m.
N. C. Carlsson & C:is ångbåtsexpedition, Skeppsbron 10.
☛ **Öregrund** anlöpes.
☛ **Samtrafik med Gefle—Dala jernväg såväl person, som godstrafik.**

23. Stockholm (Skeppsbron)—Hudiksvall (direkt)

anlöpande **Jättendal*, Gnarp*** och **Iggesund**** eventuelt
afgår ångf. **HUDIKSVALL,** kapt. A. W. Lundqvist, från **Stockholm den 25 Juni kl. 12,30 f. m.,** derefter **hvarje Onsdag kl. 3 e. m.**
Återvänder från Hudiksvall **hvarje Lördag kl. 8 e. m.**
N. C. Carlsson & C:is ångbåtsexpedition, Skeppsbron 10.
☛ ***Jättendal** och **Gnarp** anlöpes på resa från Stockholm den 24 Juni, 8, 22 Juli. ****Iggesund** anlöpes på resa från Stockholm den 1, 15, 29 Juli.
OBS. Att fartyget i anledning af Midsommarhelgen afgår Torsdagen den 25 Juni kl. 12.30 f. m. i st. för Onsdagen den 24.

24. Stockholm (midt för Grand hôtel)—Sundsvall.

Ångaren **WÄDDÖ KANAL,** kapt. A. E. Wancke, afgår enligt nedanstående turlista.

Norrut			Söderut		
Fr. **Stockholm**	Tisd.	11⁰⁰ e. m.	Fr. **Sundsvall...**	Fred.	11⁰⁰ e. m.
» Herräng	Onsd.	6³⁰ f. m.	» **Hudiksvall**	Lörd.	6⁰⁰ f. m.
» Hargshamn ...	»	7³⁰ »	» **Söderhamn**	»	10³⁰ »
T. **Östhammar**	»	9⁰⁰ »	» Sandarne	»	11³⁰ »
Fr. **Östhammar**	»	9³⁰ »	» Ljusne	»	1⁰⁰ e. m.
» Elfsnäs	»	11⁰⁰ »	T. **Gefle**.....	»	5⁰⁰ »
T. **Öregrund** ...	»	12³⁰ e. m.	Fr. **Gefle**.....	»	11⁰⁰ »
Fr. **Öregrund** ...	»	1³⁰ »	» Kallerö	Sönd.	5³⁰ f. m.
» Kallerö	»	3⁰⁰ »	T. **Öregrund** ...	»	6³⁰ »
T. **Gefle**.....	»	8⁰⁰ »	Fr. **Öregrund** ...	»	7⁰⁰ »
Fr. **Gefle**.....	Th:d.	8⁰⁰ f. m.	» Elfsnäs	»	8³⁰ »
» Ljusne	»	1³⁰ e. m.	T. **Östhammar**	»	10⁰⁰ »
» Sandarne	»	2³⁰ »	Fr. **Östhammar**	»	10³⁰ »
» **Söderhamn**	»	5⁰⁰ »	» Hargshamn ...	»	12⁰⁰ midd.
» **Hudiksvall**	»	11⁰⁰ »	» Herräng	»	—
T. **Sundsvall**...	Fred.	6⁰⁰ f. m.	T. **Stockholm**	»	8⁰⁰ e. m.

Allm. Tel. till fartyget 83 10.

Kommissionärer äro: i Stockholm *N. C. Carlsson & C:o,* Herräng *Brita Fredriksson,* Hargshamn *J. Klinga,* Elfsnäs *Lotten Westerlund,* Östhammar *C. W. Andersson,* Öregrund *C. Palme,* Kallerö *O. Höglund,* Gefle *Osc. Esseen,* Ljusne *M. Lundén,* Sandarne *C. J. Stenberg,* Söderhamn *Linck & C:o,* Hudiksvall *J. E. Arndt,* samt i Sundsvall *O. B. Joachimson.*

Stockholm (midt för Grand hôtel)—Öregrund—Gefle—Söderhamn

anlöpande **Ortala, Trästa, Herräng, Skärsta, Hallsta, Hargshamn, Elfsnäs, Kallerö, Skutskär, Ljusne** och **Sandarne**
afgår ångf. **PEHR ENNES,** kapt. G. F. Westerqvist, **hvarje Måndag kl. 9 e. m.**
Allm. Tel. ombord 9 70.
Nyman & Schultz, Skeppsbron 26.

25. Stockholm (Skeppsbron)—Sundsvall

anlöpande **Gefle,

52. # FINLAND—RYSSLAND.

Finska Seglationsföreningens

första klassens elegant och beqvämt inredda passagerareångare.

OBS. Snabbtur till S:t Petersburg på 42 timmar.

Anlöpande **Hangö** och **Helsingfors**
afgår ångf. **ULEÅBORG,** kapten Herm. Granberg,
hvarje Fredag kl. 8 e. m. **(Skärgårdsvägen).**
Återvänder från S:t Petersburg hvarje Måndag kl. 6 e. m.

Till Åbo, Hangö, Helsingfors och S:t Petersburg

hvarje Tisdag, Torsdag och Lördag kl. 6 e. m.

	Juni	Juli	Aug.
Angf. **TORNEÅ,** kapt. John Tornberg	20, 30	9, 18, 28	6, 15, 25
Angf. **NORDKUSTEN,** kapt. Arv. Rusko	23	2, 11, 21, 30	8, 18, 27

	Juni	Juli	Aug.
Ångf. **von DÖBELN,** kapt. Ernst Hedman	25	4, 14, 23	1, 11, 20, 29
Ångf. **FINLAND,** kapt. V. Norring ...	27	7, 16, 25	4, 13, 22

OBS. Mariehamn anlöpes hvarje Torsdag och Lördag samt Viborg hvarje Torsdag.
Återvänder från S:t Petersburg hvarje Tisdag, Torsdag och Lördag kl. 6 e. m.
Förpassningar och 4 konnoissementer emottagas till **kl. 12 midd. afgångsdagen.**
Närmare meddela och biljetter säljas:
för ångf. **NORDKUSTEN** Hrr **NYMAN & SCHULTZ,** Skeppsbron 26,
för de öfriga **N. C. CARLSSON & C:o Ångb.-Exp.,** Skeppsbron 10.

Stockholm (Skeppsbron)—Haparanda

anlöpande **Sundsvall, Umeå, Skellefteå, Byske, Piteå, Luleå, Råneå** och **Kalix**
afgår ångf. **PITEÅ,** kapt. C. R. Bergström,
fr. Stockholm den 25 Juni, 7, 19, 31 Juli, 12 Aug. kl. 8 e. m.
» Haparanda » 1, 13, 25 » 6, 18 » » 11 f. m.
medtagande passagerare och fraktgods.

Stockholm (Skeppsbron)—Haparanda

anlöpande **Gefle, Sundsvall, Umeå, Skellefteå, Piteå, Luleå** och **Kalix**
afgår ångf. **NJORD,** kapt. G. Hj. Holmström,
fr. Stockholm den 27 Juni, 9, 20 Juli, 2, 14 Aug. kl. 8 e. m.
» Haparanda » 21 » 3, 15, 27 » 8, 19 » » 4 f. m.
medtagande passagerare och fraktgods.
OBS.! Altapppen, Granudden, Munksund och **Skuthamn** anlöpas.

Stockholm (Skeppsbron)—Haparanda

anlöpande **Hernösand, Umeå, Skellefteå, Kåge, Piteå, Luleå, Töre** och **Kalix**
afgår ångf. **LULEÅ,** kapt. Edv. Fant,
fr. Stockholm den 29 Juni, 11, 23 Juli, 4, 16 Aug. kl. 8 e. m.
» Haparanda » 23 » 5, 17, 29 » 10, 22 » » 7 f. m.
medtagande passagerare och fraktgods.

Stockholm (Skeppsbron)—Haparanda

anlöpande **Gefle, Sundsvall, Umeå, Skellefteå, Åbyn, Piteå, Luleå** och **Kalix**
afgår ångf. **NORRA SVERIGE,** kapt. J. W. Axberg,
fr. Stockholm den 19 Juni, 1, 13, 25 Juli, 6, 18 Aug. kl. 8 e. m.
» Haparanda » 25 » 7, 19, 31 » 12, 24 » » 6 f. m.
medtagande passagerare och fraktgods.
Kommissionärer äro: i Stockholm *N. C. Carlsson & C:is* ångbåtsexpedition, Skeppsbron 10; i Gefle *Vict. Dryselius;* i Sundsvall *G. Larsson;* i Hernösand *Hampus Törnsten;* i Umeå och Sandvik *C. E. Dahlbom;* i Skellefteå *H. C. Klockhoff;* i Kåge *C. F. Granberg;* i Byske *E. Östlund;* i Åbyn *A. Högman;* i Piteå *Axel Markström* för **Norra Sverige,** *E. A. Öqvist* för **Piteå, Luleå, S. G. Hermelin, Njord** och **Norrbotten;** i Antnäs *F. Jansson;* i Luleå *F. Bachteman;* i Råneå *A. Rånlund;* i Törefors *A. Lindgren;* i Kalix *H. Jacobson* samt i Haparanda *Z. Sipola.*

☞ **Fullständig tidtabell för hela seglationen se sid. 16.**

Fr. Ramström.

Hernösand.

Ångbåtskommissionär och Speditör.

Omlastar gods till och från ångbåt och jernväg billigast.

STOCKHOLM ÖSTERUT.

40. **Stockholm** (Skeppsbron)—**Björneborg—Vasa—Kristinestad**

afgår ångf. **CARL von LINNÉ,** kapt. Edv. Lübeck, **hvarje Onsdag kl. 2 e. m.,** medtagande passagerare och fraktgods, hvilket, åtföljdt af förpassningar och 4 konnoissementer mottages till **kl. 10 f. m. afgångsdagen.**

OBS. Gods till norra orterna medtages på billig genomgångsfrakt och omlastas kostnadsfritt i Vasa.
OBS. Snabbaste lägenhet till Tammerfors.
Närmare meddela *Nyman & Schultz,* Skeppsbron 26.

43. **Stockholm** (Norra Blasiiholmshamnen)—**Mariehamn—Åbo—Nystad—Raumo—Björneborg**

afgår ångf. **EBBA MUNCK,** kapt. Gust. Tengström, **hvarje Måndag kl. 6 e. m.,** medtagande passagerare och fraktgods, hvilket senare, åtföljdt af 2 förpassningar och 4 konnoissementer, mottages till **kl 12 midd. afgångsdagen.**
Närmare meddela *Nyman & Schultz,* Skeppsbron 26.

52. **Stockholm—Finland—Ryssland.**
Se Finska Seglationsföreningens specialannons öfverst å denna sida.

54. **Stockholm—Riga och vice versa.**

Ång. **RURIK,** kapten Cederlund afgår,
från **Stockholm** till **Riga Thorsdagen den 18 Juni.**
» **Riga** till **Stockholm Tisdagen den 23 Juni.**
Närmare meddela:
i Riga Hr **E. H. Rustad,**
i Stockholm *Nordström & Thulin,* Skeppsbron 32.

KARL BOSTRÖM,

Hangö & Kotka (Finland),

Ångbåtsexpedition & Speditionsaffär.

Billiga genomgångsfrakter. Billiga omkostnader.

STOCKHOLM SÖDERUT.

57. **Stockholm** (Klara Strand)—**Oxelösund—Gryt—Valdemarsvik—Källvik—Vestervik—Verkebäck—Gunnebo—Gamleby.**

Ångf. **GAMLEBY:**
Från **Stockholm** Onsdagar kl. 9 e. m.
» **Vestervik** Söndagar kl. 10 f. m.
Källvik anlöpes eventuelt på resa till Stockholm.

Ångf. **TJUST:**
Fr. **Stockholm** Lörd. kl. 8 e. m.
» **Vestervik** Torsdagen den 25 Juni kl. 7 f. m. samt derefter Onsdagar kl. 9,30 f. m.
Fogelvik anlöpes.

☞ Gods till **Vimmerby** lossas i **Verkebäck.**
OBS. I anledning af Midsommarhelgen afgår ångf. GAMLEBY från Stockholm Torsd. den 25 Juni kl. 8 e. m. (i st. för Onsd. den 24 Juni) och från Vestervik Månd. den 22 Juni kl. 8 e. m. (i st. för Sönd. den 21 Juni).
C. O. Strindberg & C:o, Riddarholmen.

Ångfartygsaktiebolaget Gotlands ångare.

58. **Stockholm** (Riddarholmen)—**Visby—Kappelshamn—Fårösund—Slite—Katthammarsvik—Ljugarn—Ronehamn—Burgsvik—Klintehamn**

afgår ångf. **KLINTEHAMN,** kapt. R. Ljungholm,
från **Stockholm** Thorsdagen den 25 Juni kl. 6 e. m.
» Visby till Stockholm den 23 Juni kl. 8 e. m.

Stockholm (Riddarholmen)—**Visby—Norrköping.**

Ångf. **GOTLAND,** kapt. Ivar Wulfcrona, afgår:
från **Stockholm** till **Visby Söndagar kl. 6 e. m.**
» Visby till Norrköping Tisdagar kl. 8 e. m.
» Norrköping till Visby Thorsdagar kl. 8 e. m.
» Visby till Stockholm Fredagar kl. 8 e. m.
C. O. Strindberg & C:o, Riddarholmen.

Stockholm (Riddarholmen)—**Visby.**

Ångf. **POLHEM,** kapt. Alfr. Snöbohm, afgår
från **Stockholm** till **Visby Tisdagar och Fredagar kl. 6 e. m.**
» Visby till Stockholm Onsdagar och Lördagar kl. 8 e. m.
C. O. Strindberg & C:o, Riddarholmen.

Stockholm—Visby—Kalmar.

Ångf. **VISBY,** kapten H. Gardsten, afgår
från **Stockholm** till **Visby Onsdagar kl. 6 e. m.**
» Visby till Kalmar Fredagar kl. 8 e. m.
» Kalmar till Visby Lördagar kl. 6 e. m.
» Visby till Stockholm Måndagar kl. 8 e. m.
C. O. Strindberg & C:o, Riddarholmen.

Stockholm (Norra Blasieholmshamnen)—**Visby—Kalmar.**

Ångf. **THJELVAR,** kapt. Bernh. Sandström, afgår:
från **Stockholm** till **Visby Måndagar kl. 6 e. m.**
» Visby till Kalmar Tisdagar kl. 8 e. m.
» Kalmar till Visby Onsdagar kl. 6 e. m.
» Visby till Stockholm Thorsdagar kl. 8 e. m.

samt **Stockholm—Visby och vice versa.**

Ångf. **THJELVAR,** kapt. Bernh. Sandström, afgår:
från Stockholm till Visby Lördagar kl. 6 e. m.
» Visby till Stockholm Söndagar kl. 8 e. m.
Närmare meddela och biljetter säljas hos *N. C. Carlsson & C:is* ångbåtsexpedition, Skeppsbron 10.
Tilläggsplats: **Norra Blasieholmshamnen.**

Gotlands Jernväg (Privat Spårvidd 0,891), från den 10 Maj 1896.

Kilom.	Pris å biljett. I.	III.	Visby—Hemse.	Dagligen. № 1	№ 3
			Från **Visby**	7[30]	4[15]
7	0,80	0,30	» Stora Vede	×	×
11	0,80	0,45	» Sylfäste	×	×
13	0,80	0,55	» Bardlingbo	8[05]	4[52]
18	1,30	0,85	» Karby	×	×
21	1,30	0,85	Till **Roma**	8[23]	5[12]
			Från **Roma**	8[38]	5[27]
25	1,65	1,10	» Viklau	×	×
27	1,65	1,10	» Bjerges	8[56]	5[49]
32	1,95	1,30	» Butle	9[11]	6[06]
40	2,40	1,60	» Etelhem	9[32]	6[31]
47	2,80	1,85	» Stånga	9[52]	6[55]
53	3,30	2,20	» Tjengdarfve	×	×
55	3,30	2,20	Till **Hemse**	10[10]	7[15]

Kilom.	Pris å biljett. I.	III.	Hemse—Visby.	Dagligen. № 2	№ 4
			Från **Hemse**	6[40]	3[15]
2	0,55	0,40	» Tjengdarfve	×	×
8	0,55	0,40	» Stånga	7[03]	3[41]
15	0,90	0,60	» Etelhem	7[22]	4[08]
23	1,40	0,95	» Butle	7[43]	4[26]
28	1,70	1,15	» Bjerges	7[58]	4[43]
30	2,05	1,40	» Viklau	×	×
34	2,05	1,40	Till **Roma**	8[12]	5[00]
			Från **Roma**	8[27]	5[16]
37	2,55	1,70	» Karby	×	×
42	2,55	1,70	» Bardlingbo	8[50]	5[42]
44	3,30	2,20	» Sylfaste	×	×
48	3,30	2,20	» Stora Vede	×	×
55	3,30	2,20	Till **Visby**	9[20]	6[15]

Sön- och Helgdagar gäller enkel biljett för återresa samma dag.

59. **Stockholm** (Riddarholmen)—**Oskarshamn—Borgholm—Kalmar—Karlskrona—Ronneby—Karlshamn** och **Åhus**

afgå snabbgående och för passagerare beqvämt inredda ångf. **RONNEBY,** kapt. P. Svensson och **BLEKINGE,** kapt. Aug. Svensson under Juni, Juli och Augusti månader:

Från **Stockholm:**

	Ångf. **RONNEBY:**			Ångf. **BLEKINGE:**		
från	Stockholm ...	Måndag kl.	9 e. m.	Torsdag kl.	9 e. m.	
pass.	Södertelje ...	»	» 11 »	»	» 11 »	
»	Oxelösund[1])	Tisdag	» 4 f. m.	Fredag	» 4 f. m.	
från	Oskarshamn[2])	»	» 3 e. m.	»	» 3 e. m.	
»	Borgholm ...	»	» 6 »	»	» 6,30 »	
»	Kalmar[3])	»	» 9 »	»	» 10 »	
»	Karlskrona ...	Onsdag	» 5 f. m.	Lördag	» 7,30 f. m.	
»	Ronneby	»	» 7 »	»	» 9,40 »	
»	Karlshamn ...	»	» 9,45 »	»	» 1 e. m.	
till	Åhus[4])	»	» 12,30 e m.	»	» 4 »	

Till **Stockholm:**

	Ångf. **RONNEBY:**			Ångf. **BLEKINGE:**		
från	Åhus[5])	Onsdag kl.	5 e. m.	Söndag kl.	5 e. m.	
»	Karlshamn ...	Torsdag	» 4 f. m.	Måndag	» 4 f. m.	
»	Karlskrona[5])	»	» 9 »	»	» 9 »	
»	Kalmar[3] o. [7])	»	» 4 e. m.	»	» 4 e. m.	
»	Borgholm ...	»	» 6 »	»	» 6 »	
till	Oskarshamn[3])	»	» 9 »	»	» 9 »	
från	Oskarshamn	»	» 11,30 »	»	» 11,30 »	
pass.	Oxelösund[1])	Fredag	» 9 f. m.	Tisdag	» 9 f. m.	
»	Södertelje ...	»	» 2 e. m.	»	» 2 e. m.	
till	Stockholm	»	» 4,30 »	»	» 4,30 »	

[1]) Oxelösund (Lotsbryggan) anlöpes endast efter tillsägelse.
[2]) Tåg afgår från Oskarshamn kl. 4,45 e. m. Ångf. **VIKING** afgår till Norra Öland och **Mönsterås** strax efter ångf. RONNEBYS ankomst.
[3]) Gods och passagerare Stockholm—Bergqvara och vise versa medtagas till samma taxa som direkt gående ångare, genom samtrafik med ångf. KALMARSUND. (Forts.)

[4]) Tåg afgå till Kristianstad kl. 1,10 och 6,30 e. m.
[5]) Tåg ankommer till Kristianstad kl. 3,40 e. m.
[6]) Tåg ankommer från Ronneby m. fl. kl. 8,30 f. m.
[7]) Tåg ankommer till Kalmar kl. 2,45 e. m.
[8]) Tåg ankommer till Oskarshamn kl. 9,45 e. m. Ångf. **VIKING** ankommer Måndagar från Norra Öland samt Torsdagar från **Mönsterås** och Norra Öland. Gods och passagerare Stockholm—Mönsterås och vise versa medtagas till samma taxa som direkt gående ångare, genom samtrafik med ångf. VIKING och BORGHOLM.
Reymersholm m. fl. platser anlöpas eventuelt.
Fartygen äro försedda med såväl **enkla** som dubbla hytter.
Under sommarmånaderna medtagas **icke** kreatur.
Tur- och returbiljetter, gällande för återresa med något af dessa fartyg, säljas med rabatt.
Obs.! Snabbaste resor **inre** vägen:
Stockholm—Oskarshamn ungefär lika tid som med snälltåg.
Stockholm—Kalmar omkring 2 timmar kortare tid än med persontåg.
Stockholm—Karlskrona och Ronneby endast omkring 6 timmar längre tid än med persontåg.
Fartygens kommissionärer äro: i Stockholm Hrr *C. O. Strindberg & Co,* i Södertelje hr *G. Ekbom,* i Oskarshamn hr *Fr. Eckhell,* i Borgholm hr *S. J. Bergqvist,* i Kalmar hr *C. H. T. Schmidt,* i Karlskrona hr *Carl F. Boberg,* i Ronneby hrr *P. Siegbahn & Son,* i Karlshamn hr *S. O. Söderlund,* i Åhus hr *O. Olsson.*

☞ **Telefon i Stockholm till fartygen *Allm. 1037.***

Stockholm (Klara Strand)—**Oskarshamn—Borgholm—Kalmar**

afgår ångf. **SÖDERN,** kapt. N. E. Hansén, från

Stockholm	Fred.	kl. 8 e. m.	Kalmar	Onsd.	kl. 10 f. m.
Oskarshamn	Lörd.	» 2 »	Borgholm	»	» 1 e. m.
Borgholm	»	» 6 »	Oskarshamn	»	» 5 »
t. Kalmar	»	» 8 »	t. Stockholm	Torsd.	» 10 f. m.

Kommissionärer äro: i Stockholm *C. O. Strindberg & C:o,* i Södertelje *G. Ekbom,* i Oskarshamn *A. Lundberg & C.o,* i Borgholm *A. R. Högstedt* och i Kalmar *U. Petersson.*

60. **Stockholm** (Klara Strand)—**Norrköping—Vestervik—Oscarshamn—Borgholm—Kalmar,**

anlöpande **Mönsterås, Degerhamn, Bergqvara,**
afgår ångf. **PRINS BERNADOTTE,** kapten C. A. Svensson,
Söndagar kl. 10 e. m.
C. O. Strindberg & C:o, Riddarholmen.

61. **Stockholm** (Skeppsbron)—**Norrköping—Vestervik—Oscarshamn—Kalmar—Karlskrona**

afgår ångf. **DANA,** kapt. Enock Johansson, **Thorsdagen den 25 Juni kl. 6 e. m.** medtagande passagerare och fraktgods.
Nyman & Schultz, Skeppsbron 26.

CARL KRARUP,

Köpenhamn K,

Kommissionär för **ngfartygsaktiebolaget Södra Sveriges** och **Hallands Ångbåts-Aktiebolags** båtar, rekommenderar sin

☞ ***Speditions- och Inkassoaffär.*** ☜

63. **Stockholm** (Norra Blasieholmshamnen)—**Malmö—Köpenhamn**
(Kontinenten via Malmö)

afgår ångf. **ÆOLUS,** kapt. E. L. Paulsson, från

Stockholm	Fred.	kl. 12 midd.	Köpenhamn	Tisd.	kl. 12 midd.
Kalmar*)	Lörd.	» 7,30 f. m.	Malmö	»	» 5 e. m.
Karlskrona	»	» 3 e. m.	Ronneby	Onsd.	» 7,30 f. m.
Ronneby	»	» 6 »	Karlskrona	»	» 11 »
Malmö	Sönd.	» 10,15 f. m.	Kalmar	»	» 5 e. m.
t. Köpenhamn	»	» 12 midd.	t. Stockholm	Thorsd.	kl. 10 f. m.

medtagande passagerare och fraktgods.
***) Ångaren står i förbindelse med tåget, som afgår från Kalmar kl. 6,20 f. m.**
Passagerare som afgå från Stockholm Fredag midd. med denna snabbgående och elegant inredda passagerareångare, inträffa i Malmö Söndags morgon, hvarifrån resan omedelbart kan fortsättas med Stralsundångare som från och med 1 Juni afgå från Malmö kl. 7,20 f. m. till Kontinenten, framkommer till Berlin samma dag kl. 8,46 e. m.
Fartyget går från Stockholm till Kalmar på 17 timmar.
» » » Kalmar » Karlskrona » 4½ »
» » » Karlskrona » Ronneby » 1½ »
» » » Ronneby » Malmö » 11 »
Från **Stockholm** till **Malmö,** således på 34 timmar, exclusive uppehållen å mellanstationerna, eller på ungefär samma tid som blandadt tåg använder.
Kommissionärer äro: i Stockholm Hrr *N. C. Carlsson & C:o,* i Kalmar Hrr *Sven Söderbergh & Bolin,* i Karlskrona Hr *W. L. Thörn,* i Ronneby Hrr *P. Siegbahn & Son,* i Malmö Hrr *Thomée & C:o* samt i Köpenhamn Hr *Carl Krarup.*
Fraktgods emottages ej senare än 2 timmar före fartygets afgång.
☞ **Fraktgods till Köpenhamn skall vara åtföljdt af 2:ne förpassningar, hvilka lemnas ombord å fartyget.**

64. Från **Stockholm** till **Borgholm.**

Passagerare med ångfartygen ÆOLUS, BIRGER JARL, och DROTTNING SOFIA inträffa i Kalmar Lördags- och Onsdags-morgnar; kunna fortsätta till Borgholm med ångf. VIKING, som afgår från Kalmar hvarje Lördag kl. 9,30 f. m. samt med ångf. BORGHOLM, som afgår från Kalmar hvarje Onsdag kl. 9,30 f. m.
För återresan finnes lägenhet från Borgholm till Kalmar hvarje Onsdag morgon kl. 7 samt hvarje Thorsdag kl. 10,30 f. m.
Ångf. ÆOLUS afgår från Kalmar till Stockholm hvarje Onsdag kl. 5 e. m.
Ångf. BIRGER JARL eller DROTTNING SOFIA afgå från Kalmar till Stockholm hvarje Thorsdag kl. 8 e. m.
Biljettpriserna desamma som till Kalmar.

65. **Stockholm** (Riddarholmen)—**Malmö—Köpenhamn**

afgår ångf. **TRANSIT I,** kapt. C. E. Paulson, eller **NORE,** kapt. J. G. Söderbergh, från

Stockholm	Onsd.	kl. 8 e.m.	Köpenhamn	Thorsd.	kl. 12 midd.
Westervik	Thorsd.	» 2 »	Malmö	»	» 6 e.m.
Oskarshamn	»	» 11,45 »	Cimbrishamn	Fred.	» 5 f. m.
Kalmar	Fred.	» 8 f. m.	Åhus	»	» 12 midd.
Karlskrona	»	» 4 e.m.	Sölvesborg	»	» 4 e.m.
Karlshamn	Lörd.	» 1 f. m.	Karlshamn	Lörd.	» 1 f. m.
Åhus	»	» 8 »	Karlskrona	»	» 7 »
Cimbrishamn	»	» 12 midd.	Kalmar	»	» 3 e.m.
Malmö	Sönd.	» 10 f. m.	Oskarshamn	Sönd.	» 1 f. m.
t. Köpenhamn	»	midd.	Westervik	»	» 7 »
			t. Stockholm	»	afton.

☞ **Södertelje** anlöpes.
☞ **Oxelösund** anlöpes efter befälhafvarens bestämmelse.
Ångf. **TRANSIT I** afgår från Stockholm den 1, 15, 29 Juli, 12, 26 Aug.
» » » » Köpenhamn den 25 Juni, 9, 23 Juli, 6, 20 Aug.
Ångf. **NORE** afgår från Stockholm den 24 Juni, 8, 22 Juli, 5, 19 Aug.
» » » » Köpenhamn den 2, 12, 30 Juli, 13, 27 Aug.
Närmare meddela: i Stockholm Hrr *Nyman & Schultz,* Riddarholmen 7, i Södertelje Hr *G. Ekbom,* i Westervik Hr *V. Regnell,* i Oskarshamn Hr *P. Deurell,* i Kalmar Hrr *Söderbergh & Bolin,* i Karlskrona Hr *W. L. Thörn,* i Karlshamn Hr *C. F. Söderbergh,* i Sölvesborg Hr *John Balkenhausen,* i Åhus Hr *J. Ek,* i Cimbrishamn Hr *M. E. Nilsson,* i Malmö Hrr *Thomée & C:o,* i Köpenhamn *Carl Krarup.*
Gods till Köpenhamn skall vara åtföljdt af två förpassningar, hvilka lemnas ombord i Stockholm till kl. 2 e. m. afgångsdagen.

67. **Stockholm** (Norra Blasieholmshamnen)—**Göteborg.**

Ångf. **HYPERION,** kapt. Arnold Friberg, afgår från

Stockholm	Onsd.	kl. 8 e.m.	Köpenhamn	Thorsd.	kl. 12 midd.
Westervik	Thorsd.	» 2 »	Malmö	»	» 6 e.m.
Oskarshamn	»	» 11,45 »	Cimbrishamn	Fred.	» 5 f. m.
Kalmar	Fred.	» 8 f. m.	Åhus	»	» 12 midd.
Karlskrona	»	» 4 e.m.	Sölvesborg	»	» 4 e.m.
Karlshamn	Lörd.	» 1 f. m.	Karlshamn	Lörd.	» 1 f. m.
Åhus	»	» 8 »	Karlskrona	»	» 7 »
Cimbrishamn	»	» 12 midd.	Kalmar	»	» 3 e.m.
Malmö	Sönd.	» 10 f. m.	Oskarshamn	Sönd.	» 1 f. m.
t. Köpenhamn	»	midd.	Westervik	»	» 7 »
			t. Stockholm	»	afton.

☞ **Södertelje** anlöpes.
☞ **Oxelösund** anlöpes efter befälhafvarens bestämmelse.
Ångf. **TRANSIT I** afgår från Stockholm den 1, 15, 29 Juli, 12, 26 Aug.
» » » » Köpenhamn den 25 Juni, 9, 23 Juli, 6, 20 Aug.
Ångf. **NORE** afgår från Stockholm den 24 Juni, 8, 22 Juli, 5, 19 Aug.
» » » » Köpenhamn den 2, 12, 30 Juli, 13, 27 Aug.
Närmare meddela: i Stockholm Hrr *Nyman & Schultz,* Riddarholmen 7, i Södertelje Hr *G. Ekbom,* i Westervik Hr *V. Regnell,* i Oskarshamn Hr *P. Deurell,* i Kalmar Hrr *Söderbergh & Bolin,* i Karlskrona Hr *W. L. Thörn,* i Karlshamn Hr *C. F. Söderbergh,* i Sölvesborg Hr *John Balkenhausen,* i Åhus Hr *J. Ek,* i Cimbrishamn Hr *M. E. Nilsson,* i Malmö Hrr *Thomée & C:o,* i Köpenhamn *Carl Krarup.*
Gods till Köpenhamn skall vara åtföljdt af två förpassningar, hvilka lemnas ombord i Stockholm till kl. 2 e. m. afgångsdagen.

67. **Stockholm** (Norra Blasieholmshamnen)—**Göteborg.**

Ångf. **HYPERION,** kapt. Arnold Friberg, afgår från

Stockholm	L.	20 Juni, 4 Juli	2 e.m.	Göteborg	L.	27 Juni 11 Juli	4 e.m.
Vestervik	S.	21 » 5 »	8 f.m.	Helsingborg	S.	28 » 12 »	6 f.m.
Oskarshamn	»	» » »	1 e.m.	Landskrona	»	» » »	9 »
Kalmar	»	» » »	8 »	Malmö	»	» » »	2 e.m.
Karlskrona	M.	22 » 6 »	7 f.m.	Ystad	»	» » »	10 »
Karlshamn	»	» » »	12 mid.	Sölvesborg	M.	29 » 13 »	7 f.m.
Sölvesborg	»	» » »	4 e.m.	Karlshamn	»	» » »	1 e.m.
Ystad	»	» » »	11 »	Karlskrona	»	» » »	8 »
Malmö	T.	30 » 14 »	2 »	Kalmar	T.	23 » 7 »	6 f.m.
Landskrona	»	» » »	5 »	Oskarshamn	»	» » »	12,15 em.
Helsingborg	»	» » »	8 »	Vestervik	»	» » »	5 e.m.
t. Göteborg	O.	1 och 15 »	morg.	t. Stockholm	O.	24 » 8 »	morg.

medtagande passagerare och fraktgods.
Tur- och returbiljetter säljas.
Obs. Fraktgods emottages ej senare än 2 timmar före fartygets afgång.

Ångf. **KONUNG OSKAR,** kapt. J. C. Åberg, afgår från:

Stockholm	Th.	25 Juni, 9 Juli	2 e.m.	Göteborg	Th.	2 och 16 Juli	4 e.m.
Vestervik	F.	26 » 10 »	8 f.m.	Helsingborg	F.	3 » 17 »	6 f.m.
Oskarshamn	»	» » »	1 e.m.	Landskrona	»	» » »	9 »
Kalmar	»	» » »	8 »	Malmö	»	» » »	2 e.m.
Karlskrona	L.	27 » 11 »	7 f.m.	Trelleborg	»	» » »	8 »
Ronneby	»	» » »	10,30 »	Karlshamn	L.	4 » 18 »	9 f.m.
Karlshamn	»	» » »	2 e.m.	Ronneby	»	» » »	1 e.m.
Ystad	»	» » »	10 »	Karlskrona	»	» » »	8 »
Trelleborg	S.	28 » 12 »	5 f.m.	Kalmar	S.	5 » 19 »	6 f.m.
Malmö	»	» » »	2 e.m.	Oskarshamn	»	» » »	12,15 em.
Landskrona	»	» » »	5 »	Vestervik	»	» » »	5 e.m.
Helsingborg	»	» » »	8 »	t. Stockholm	M.	6 » 20 »	morg.
t. Göteborg	M.	29 » 13 »	morg.				

medtagande passagerare och fraktgods.
Tur- och returbiljetter säljas.
Obs. Fraktgods emottages ej senare än 2 timmar före fartygets afgång.

Ångf. **RHEA,** kapt. A. G. Ohlsson, afgår från:

Stockholm	L.	27 Juni 11 Juli	2 e.m.	Göteborg	L.	20 Juni, 4 Juli	4 e.m.
Vestervik	S.	28 » 12 »	8 f.m.	Helsingborg	S.	21 » 5 »	6 f.m.
Oskarshamn	»	» » »	1 e.m.	Landskrona	»	» » »	9 »
Kalmar	»	» » »	8 »	Malmö	»	» » »	2 e.m.
Karlskrona	M.	29 » 13 »	7 f.m.	Ystad	»	» » »	10 »
Karlshamn	»	» » »	12 mid.	Sölvesborg	M.	22 » 6 »	7 f.m.
Sölvesborg	»	» » »	4 e.m.	Karlshamn	»	» » »	1 e.m.
Ystad	»	» » »	11 »	Karlskrona	»	» » »	8 »
Malmö	T.	30 » 14 »	2 »	Kalmar	T.	23 » 7 »	6 f.m.
Landskrona	»	» » »	5 »	Oskarshamn	»	» » »	12,15 em.
Helsingborg	»	» » »	8 »	Vestervik	»	» » »	5 e.m.
t. Göteborg	O.	1 och 15 »	morg.	t. Stockholm	O.	24 » 8 »	morg.

medtagande passagerare och fraktgods.
Tur- och returbiljetter säljas.
Obs. Fraktgods emottages ej senare än 2 timmar före fartygets afgång.

Ångf. **SVEA,** kapt. G. Hjärne, afgår från:

Stockholm	Th.	2 och 16 Juli	2 e.m.	Göteborg	Th.	25 Juni, 9 Juli	4 e.m.
Vestervik	F.	3 » 17 »	8 f.m.	Helsingborg	F.	26 » 10 »	6 f.m.
Oskarshamn	»	» » »	1 e.m.	Landskrona	»	» » »	9 »
Kalmar	»	» » »	8 »	Malmö	»	» » »	2 e.m.
Karlskrona	L.	4 » 18 »	7 f.m.	Trelleborg	»	» » »	8 »
Ronneby	»	» » »	10,30 »	Karlshamn	L.	27 » 11 »	9 f.m.
Karlshamn	»	» » »	2 e.m.	Ronneby	»	» » »	1 e.m.
Ystad	»	» » »	10 »	Karlskrona	»	» » »	8 »
Trelleborg	S.	5 » 19 »	5 f.m.	Kalmar	S.	28 » 12 »	6 f.m.
Malmö	»	» » »	2 e.m.	Oskarshamn	»	» » »	12,15 em.
Landskrona	»	» » »	5 »	Vestervik	»	» » »	5 e.m.
Helsingborg	»	» » »	8 »	t. Stockholm	M.	29 » 13 »	morg.
t. Göteborg	M.	6 » 20 »	morg.				

medtagande passagerare och fraktgods.
Tur- och returbiljetter säljas.
Obs. Fraktgods emottages ej senare än 2 timmar före fartygets afgång.

Stockholm (Norra Blasieholmshamnen)—**Göteborg—Kristiania** (Köpenhamn via Malmö).

Ångf. **BIRGER JARL,** kapt. Gust. Brandt, afgår från:

Stockholm	T.	28 Juni, 7 Juli	12 mid.	Kristiania	M.	29 Juni 13 Juli	6 e.m.
Kalmar*)	O.	24 » 8 »	9 f.m.	Göteborg	T.	30 » 14 »	6 »
Karlskrona	»	» » »	4,30 e.m.	Helsingborg	O.	1 och 15 »	6 f.m.
Ronneby	»	» » »	7 »	Landskrona	»	» » »	9 »
Malmö	Th.	25 » 9 »	2 »	Malmö	»	» » »	2 e.m.
Landskrona	»	» » »	5 »	Ystad	»	» » »	10 »
Helsingborg	»	» » »	8 »	Karlshamn	Th.	2 » 16 »	7 f.m.
Göteborg	F.	26 » 10 »	6 »	Ronneby	»	» » »	9,30 »
t. Kristiania	L.	27 » 11 »	morg.	Karlskrona	»	» » »	1 e.m.
				Kalmar	»	» » »	8 »
				t. Stockholm	F.	3 » 17 »	midd.

medtagande passagerare och fraktgods.
***) Ångaren står i förbindelse med tåget som afgår från Kalmar kl. 6,20 f. m.**
Tur- och returbiljetter säljas.
Obs. Fraktgods emottages ej senare än 2 timmar före fartygets afgång.

Ångf. **DROTTNING SOFIA,** kapt. P. Ysberg, afgår från:

Stockholm	T.	30 Juni 14 Juli	12 mid.	Kristiania	M.	22 Juni, 6 Juli	6 e.m.
Kalmar	O.	1 och 15 »	9 f.m.	Göteborg	T.	23 » 7 »	6 »
Karlskrona	»	» » »	4,30 e.m.	Helsingborg	O.	24 » 8 »	6 f.m.
Ronneby	»	» » »	7 »	Landskrona	»	» » »	9 »
Malmö	Th.	2 » 16 »	2 »	Malmö	»	» » »	2 e.m.
Landskrona	»	» » »	5 »	Ystad	»	» » »	10 »
Helsingborg	»	» » »	8 »	Karlshamn	Th.	25 » 9 »	7 f.m.
Göteborg	F.	3 » 17 »	6 »	Ronneby	»	» » »	9,30 »
t. Kristiania	L.	4 » 18 »	morg.	Karlskrona	»	» » »	1 e.m.
				Kalmar	»	» » »	8 »
				t. Stockholm	F.	26 » 10 »	midd.

medtagande passagerare och fraktgods.
**Tur- och returb

120.

Genom Göta och Trollhätte kanaler.

Mellan **Stockholm—Göteborg** regulier kommunikation genom **Södertelje, Göta** och **Trollhätte kanaler** af **Ångfartygs-Aktiebolaget Göta Kanals** passagerareångare **ASTREA, BALTZAR v. PLATEN, CERES, JUNO, MOTALASTRÖM, PALLAS** och **VENUS,** anlöpande, utom alla **kanalstationer,** äfven **Vadstena, Mariestad, Kinnekulle** och **Lidköping,** samt af lastångarne **GÖTA KANAL II, GÖTA KANAL IV** och **GÖTA KANAL VI** mellan **Göteborg—Norrköping,** anlöpande alla **kanalstationer** samt **Kristinehamn, Karlstad, Nyköping** (och **Stockholm** eventuelt), enligt nedanstående turlista:

Från STOCKHOLM till GÖTEBORG.

Stationer:	Sönd.	Tisd.	Onsd.	Thorsd.	Lörd.
Från **Stockholm**	10⁰⁰	10⁰⁰	10⁰⁰	10⁰⁰	10⁰⁰
Pass. **Södertelje**	12³⁰	12³⁰	12³⁰	12³⁰	12³⁰
» **Brevik** (vid signal)	5³⁰	5³⁰	5³⁰	5³⁰	5³⁰
» **Söderköping**	11⁰⁰	11⁰⁰	11⁰⁰	11⁰⁰	11⁰⁰
	Månd.	Onsd.	Thorsd.	Fred.	Sönd.
» **Norsholm**	4⁰⁰	4⁰⁰	4⁰⁰	4⁰⁰	4⁰⁰
» **Berg**	7⁰⁰	7⁰⁰	7⁰⁰	7⁰⁰	7⁰⁰
» **Borensberg** (Husbyfjöl)	10⁰⁰	10⁰⁰	10⁰⁰	10⁰⁰	10⁰⁰
» **Motala**	1⁰⁰	1⁰⁰	1⁰⁰	1⁰⁰	1⁰⁰
» **Vadstena**	2⁰⁰	2⁰⁰	2⁰⁰	2⁰⁰	2⁰⁰
» **Karlsborg** (Rödesund)	4⁰⁰	4⁰⁰	4⁰⁰	4⁰⁰	4⁰⁰
» **Forsvik**	4³⁰	4³⁰	4³⁰	4³⁰	4³⁰
» **Töreboda**	9³⁰	9³⁰	9³⁰	9³⁰	9³⁰
	Tisd.	Thorsd.	Fred.	Lörd.	Månd.
» **Sjötorp**	3⁰⁰	3⁰⁰	3⁰⁰	3⁰⁰	3⁰⁰
» **Mariestad**	7⁰⁰	—	7⁰⁰	—	—
» **Kinnekulle** *) (Hellekis)	9⁰⁰	—	9⁰⁰	—	—
» **Lidköping**	10⁰⁰	—	10⁰⁰	—	—
» **Kinnekulle** (Hellekis)	12⁰⁰	—	12⁰⁰	—	—
» **Venersborg**	5⁰⁰	10⁰⁰	5⁰⁰	10⁰⁰	10⁰⁰
» **Brinkebergskulle**	5³⁰	10³⁰	5³⁰	10³⁰	10³⁰
» **Trollhättan** *)	7⁰⁰	12⁰⁰	7⁰⁰	12⁰⁰	12⁰⁰
» **Ström**	10⁰⁰	3⁰⁰	10⁰⁰	3⁰⁰	3⁰⁰
Till **Göteborg**	Midnatt	6⁰⁰	Midnatt	6⁰⁰	6⁰⁰

Lastfartygen afgå från NORRKÖPING

Fredagar	
Från Nyköping	Lördagar
— — — —	
— — — —	
Lördagar	
Söndagar	
— — — —	
Tisdagar	
Kristinehamn	Onsdagar
Karlstad	Thorsdagar
— — — —	
— — — —	
Thorsdagar	

Från GÖTEBORG till STOCKHOLM

Stationer:	Sönd.	Månd.	Tisd.	Thorsd.	Fred.
Från **Göteborg**	12⁰⁰	12⁰⁰	9⁰⁰	12⁰⁰	9⁰⁰
			Onsd.		Lörd.
Pass. **Ström** (Lilla Edet)	3³⁰	3³⁰	12³⁰	3³⁰	12³⁰
» **Trollhättan** *)	7³⁰	7³⁰	6⁰⁰	7³⁰	6⁰⁰
» **Brinkebergskulle**	8⁰⁰	8⁰⁰	6³⁰	8⁰⁰	6³⁰
» **Venersborg**	9⁰⁰	9⁰⁰	8⁰⁰	9⁰⁰	8⁰⁰
» **Kinnekulle** *) (Hellekis)	—	—	1⁰⁰	—	1⁰⁰
» **Lidköping**	—	—	2⁰⁰	—	2⁰⁰
» **Kinnekulle** (Hellekis)	—	—	4⁰⁰	—	4⁰⁰
« **Mariestad**	—	—	6⁰⁰	—	6⁰⁰
	Månd.	Tisd.		Fred.	
» **Sjötorp**	4⁰⁰	4⁰⁰	7³⁰	4⁰⁰	7³⁰
			Thorsd.		Sönd.
» **Töreboda**	9³⁰	9³⁰	1⁰⁰	9³⁰	1⁰⁰
» **Forsvik**	1³⁰	1³⁰	6⁰⁰	1³⁰	6⁰⁰
» **Karlsborg** (Rödesund)	2⁰⁰	2⁰⁰	6³⁰	2⁰⁰	6³⁰
» **Vadstena**	—	—	8³⁰	—	8³⁰
» **Motala**	4⁰⁰	4⁰⁰	10⁰⁰	4⁰⁰	10⁰⁰
» **Borensberg** (Husbyfjöl)	6⁰⁰	6⁰⁰	12⁰⁰	6⁰⁰	12⁰⁰
» **Berg**	10⁰⁰	10⁰⁰	4⁰⁰	10⁰⁰	4⁰⁰
	Tisd.	Onsd.		Lörd.	
» **Norsholm**	1⁰⁰	1⁰⁰	7⁰⁰	1⁰⁰	7⁰⁰
» **Söderköping**	6⁰⁰	6⁰⁰	12⁰⁰	6⁰⁰	12⁰⁰
			Fred.		Månd.
» **Brevik** (vid signal)	10³⁰	10³⁰	4³⁰	10³⁰	4³⁰
» **Södertelje**	4⁰⁰	4⁰⁰	10⁰⁰	4⁰⁰	10⁰⁰
Till **Stockholm**	6³⁰	6³⁰	12³⁰	6³⁰	12³⁰

Lastfartygen afgå från GÖTEBORG

Fredagar
d:o
d:o
d:o
Lördagar
d:o
d:o
d:o
Söndagar
d:o
d:o
Tisdagar
d:o
d:o
d:o
Onsdagar
till **Norrköping** Tisdag.

OBS.! Tiden från och med kl. 6⁰⁰ på aftonen till och med kl. 5²⁰ på morgonen angifves med understrukna minutsiffror.

Afgångsdagar från **Stockholm:**	Juni	Juli	Augusti	Sept.
Ceres	24	4 14 23	2 12 22	1
B. von Platen	25	5 15 25	4 13 23	2
Pallas	27	7 16 26	5 15 25	3
Venus	28	8 18 28	6 16 26	5
Astrea	20 30	9 19 20	8 18 27	—
Juno	21	1 11 21 30	9 19 29	6
Motalaström	23	2 12 22	1 11 20 30	—
Från Norrköping till Göteborg:				
Göta Kanal II	—	10· 31	21	—
Göta Kanal VI	26	17	7 28	—
Göta Kanal IV	—	3 24	14	4

Afgångsdagar från **Göteborg:**	Juni	Juli	Augusti	Sept.
Juno	25	5 14 24	3 13 23	1
Motalaström	26	6 16 26	4 14 24	3
Ceres	28	7 17 27	6 16 25	4
B. von Platen	29	9 19 28	7 17 27	6
Pallas	21 30	10 20 30	9 18 28	—
Venus	22	2 12 21 31	10 20 30	—
Astrea	23	3 13 23	2 11 21 31	—
Från Göteborg till Norrköping:				
Göta Kanal IV	26	17	7 28	—
Göta Kanal II	—	3 24	14	4
Göta Kanal VI	—	10 31	21	—

OBS! Vid partisändningar kan en lastångare lasta i Stockholm hvarje vecka, efter tillsägelse å Bolagets kontor, Riddarholmen 9, Stockholm.

Fraktgods från **Stockholm** *till* **Kristinehamn** *och* **Karlstad** *(med omlastning å annan bolagets ångare i Sjötorp) kan sändas med alla passagerarefartygen; för skyndsam befordran företrädesvis med de på* ***Lördagar*** *och* ***Söndagar*** *afgående fartygen.*

*) Passagerarne hafva god tid att bese **Trollhätte** storartade vattenfall och det naturskona **Kinnekulle,** jemte de vackra utsigterna från sistnämnda plats öfver Venern och närgränsande landskap.

Tur- och returbiljetter säljas mellan alla stationer och gälla för återresa med hvilket fartyg som helst hela seglationstiden. 20 procent rabatteras: 1:o) för tur- och returbiljetter, hvilkas sammanlagda pris uppgår till minst 5 kr. 2:o) för *familjebiljett,* då minst 3 platser i hytt eller salong köpas.
30 procent rabatteras för *familjebiljett,* då minst 3 tur- och returplatser i hytt eller salong köpas.

Jernvägens kombinerade **rundresebiljetter** gälla för resor med fartygen.
Rundresebiljetter, gällande med ofvannämnda fartyg från alla stationer vid kanal-linien och vidare med *Ångfartygsaktiebolaget Södra Sveriges* fartyg rundt kusten, säljas med betydlig rabatt.
Biljetter säljas och upplysningar om fartygen lemnas i utlandet hos: hrr *Thomas Cook & Son* och *H. Gaze & Sons Limited* i London samt å deras afdelningskontor i andra städer, *Carl Stangen's* Reisebureau i Berlin, *Lüders & Stange* i Lübeck (försälja rundresebiljetter), *Indicateurs Duchemin* och *Voyages Économiques* i Paris, *Bennetts Turist-Office* och *F. Beyer's Turist Agency* i Christiania, Bergen, Trondhjem och Stavanger.
Kommissionärer och speditörer äro: i Stockholm hrr *C. O. Strindberg & C:o,* Södertelje *A. Lewin,* Norrköping *P. Janson & C:o,* Nyköping *Hj. Anderson,* Söderköping *A. Almgren,* Norsholm *C. N. Gasslander,* Berg *I. Kraft,* Motala *V. Kjellberg,* Vadstena *A. W. Hagsten.* Rödesund *P. A. Palmqvist,* Töreboda *R. Ahlenius,* Mariestad *J. N. Kihlbom,* Lidköping *A. Jubel & C:o,* Kristinehamn *C. J. Anderson & C:o,* Karlstad *J. H. Lindbergs Eftertr.,* Venersborg *E. A. Wernbom,* Trollhättan *O. Tyberg,* Göteborg *Carl Sjöberg & C:o.*

121.

Stockholm (Norra Riddarholmshamn)—Jönköping.

Reseturer under Maj, Juni, Juli och Augusti månader 1896

för **Jönköpings förenade Ångfartygsaktiebolags passagerarebåtar VISINGSÖ,** kapt. John Bergstrand, **PRIMUS,** kapt. O. F. Norelius, **PER BRAHE,** kapt. J. M. Carlsson, som anlöpa **alla stationer vid Kanal-linien.** Bland hamnarne vid Vettern anlöpa **VISINGSÖ** och **PER BRAHE Vadstena** och **Hjo, PRIMUS Hästholmen** och **Grenna.**

Från Stockholm

● **OBS.** Ångf. Visingsö afgår Midsommardagen kl. 12 på natten i stället för 8 e. m.

	PER BRAHE	VISINGSÖ	PRIMUS
	Måndagar	Onsdagar	Fredagar
Från **Stockholm** kl.	8 e. m.	8 e. m.●	8 e. m.
och pass. Södertelje »	10,15 »	10,15 »	10,15 »
	Tisdagar	Thorsdagar	Lördagar
» » Oxelösund (Brevik) »	3 f. m.	3 f. m.	3 f. m.
» » Söderköping »	8 »	8 »	8 »
» » Norsholm »	1 e. m.	1 e. m.	1 e. m.
» » Bergs slussar »	3 »	3 »	3 »
» » Borensberg (Husbyfjöl) »	7,30 »	7,30 »	7,30 »
» » Motala »	10 »	10 »	10 »
» » Vadstena »	11,30 »	11,30 »	——
	Onsdagar	Fredagar	Söndagar
» » Hjo »	3 f. m.	3 f. m.	——
» » Hästholmen »	——	——	2 f. m.
» » Grenna »	——	——	4 »
Ank. till Jönköping »	7,30 f. m.	7,30 f. m.	7,30 »

Från Jönköping

	PRIMUS	PER BRAHE	VISINGSÖ
	Tisdagar	Thorsdagar	Lördagar
Från **Jönköping** (efter Malmötågets ankomst) ... kl.	10,50 e. m.	10,50 e. m.	10,50 e. m.
	Onsdagar	Fredagar	Söndagar
och pass. Grenna »	1 f. m.	——	——
» » Hästholmen »	3 »	——	——
» » Hjo »	——	3 f. m.	3 f. m.
» » Vadstena »	——	5,30 »	5,30 »
» » Motala »	7 f. m.	7 »	7 »
» » Borensberg (Husbyfjöl) »	9 »	9 »	9 »
» » Bergs slussar »	12,30 e. m.	12,30 e. m.	12,30 e. m.
» » Norsholm »	3,30 »	3,30 »	3,30 »
» » Söderköping »	9 »	9 »	9 »
	Thorsdagar	Lördagar	Måndagar
» » Oxelösund (Brevik) »	2 f. m.	2 f. m.	2 f. m.
» » Södertelje »	7,30 »	7,30 »	7,30 »
Ank. till Stockholm »	10 »	10 »	10 »

Passageraretaxa

för enkla biljetter.

Stockholm.

a	6.25			
b	5.—			
c	3.75			
d	2.50	**Söderköping.**		
a	6.25	2.50		
b	5.—	2.—		
c	3.75	1.50		
d	3.—	1.—	**Norsholm.**	
a	12.50	7.50	6.—	
b	10.—	6.—	5.—	
c	7.50	4.50	3.75	
d	5.—	3.—	2.50	**Motala.**
a	16.—	11.—	9.—	6.—
b	11.—	8.—	7.—	4.50
c	9.—	6.75	5.50	3.50
d	6.—	5.75	4.50	3.— **Jönköping.**

a hyttplats. b salongsplats. c akterdäck. d fördäck.

Observera!

För **tur- och returbiljetter** emellan alla stationer, gällande för återresa med hvilket af dessa fartyg som helst under *hela seglationstiden* rabatteras 25 procent.

Anmälan om återresa på grund af returbiljett i hytt eller salong bör göras å utgångsstationen hos kommissionären **48 timmar före** fartygets afgång.

Jernvägens kombinerade rundresebiljetter gälla såsom liqvid för resa med fartygen.

Från jernvägsstationen till ångbåtshamnen i Jönköping endast 5 minuters väg.

Kommissionärer äro: i Stockholm Hrr *C. O. Strindberg & C:o,* i Södertelje *Axel Levin,* i Söderköping *A. Almgren,* i Norsholm *C. N. Gasslander,* i Berg *Ivar Kraft,* i Motala *V. Kjellberg,* i Vadstena *A. W. Hagsten,* i Hjo *Axel Andersson,* i Hästholmen *Nyberg & Hellström,* i Grenna *J. A. Samuelsson* samt i Jönköping *Emil Andersson.*

Passageraretaxa

för tur- och returbiljetter.

Stockholm.

a	9.40			
b	7.50			
c	5.65			
d	3.75	**Söderköping.**		
a	9.40	3.75		
b	7.50	3.—		
c	5.65	2.25		
d	4.50	1.50	**Norsholm.**	
a	18.75	11.25	9.—	
b	15.—	9.—	7.50	
c	11.25	6.75	5.65	
d	7.50	4.50	3.75	**Motala.**
a	24.—	16.50	13.50	9.—
b	16.50	12.—	10.50	6.75
c	13.50	10.15	8.25	5.25
d	9.—	8.65	6.75	4.50 **Jönköping.**

a hyttplats. b salongsplats. c akterdäck. d fördäck.

76. Stockholm—Hamburg

och vice versa.

Herr **H. M. Gehrckens** i Hamburg, kommer i år liksom föregående år att underhålla regelbundna direkta förbindelser mellan ofvanstående hamnar genom **Nord-Östersjö-kanalen** medelst sina förstklassiga, snabbgående stålångare

STOCKHOLM, 650 tons. **HUDIKSVALL,** 1,100 tons.
GEFLE, 750 » **HERNÖSAND,** 1,400 »
NORRKÖPING, 850 » **KALMAR,** 1,400 »
SUNDSVALL, 850 »

Afgångarne beräknas börja i **medio af Mars** från **Hamburg** till **Stockholm** så väl som från **Stockholm** till **Hamburg hvarje Thorsdagsafton.**

Dessutom expedieras en ångare från **Hamburg** till **Norrköping, Gefle** och **Sundsvall var 10:de dag** och retur från dessa m. fl. hamnar regelbundet till **Hamburg.**

Genomfrakter noteras till hamnar i **Portugal, Spanien, Italien, Turkiet, Indien, Kina, Japan** och **Nord-Amerika.**

Hamburg—Stockholm direkt.

Ångaren **GEFLE,** kapt. Brauer, afgår från Hamburg **Torsdagen den 25 Juni.**

Stockholm—Hamburg direkt.

Ångaren **STOCKHOLM** kapt. Frank afgår från **Stockholm omkring den 25 Juni.**

Närmare meddela:
i Hamburg *H. M. Gehrckens,*
i Stockholm *Nordström & Thulin.*

CHARLES PETIT & COMP.,

Lybeck och Hamburg.
Kommissions- och Speditionsförrättning.
Ångbåts-Expedition.
Billigaste genomgående frakter.

LÜDERS & STANGE,

Lybeck och Hamburg,
Kommissionärer för ångbåtslinier:
Lybeck—Stockholm och andra svenska Östersjöhamnar samt **Lybeck—Köpenham—Malmö**
(Postångare)
rekommendera på det bästa sin
Speditionsaffär.
Promptaste expedition. Billigaste kostnadsberäkning.

F. O. KLINGSTRÖM.

Lybeck och Hamburg,
Innehafvare HERMAN WARNCKE.
Kongl. Svensk och Norsk v. Konsul i Lybeck,
rekommenderar sig till ombesörjande af
Speditioner,
som utföras skyndsamt och billigt.

91. Stockholm—Bordeaux—La Pallice.

Ångaren **TELLUS,** kapt. F. Svedberg, afgår **omkring den 20 Juni.**

Bordeaux—La Pallice—Stockholm.

Ångaren **DUX,** kapten W. R. Willborg, afgår från Bordeaux till Stockholm **omkring den 5 Juli.**

Stockholm—Rouen—Hâvre—Antwerpen.

Ångaren **REX,** kapten F. W. Gleerup, afgår **omkring den 27 Juni.**

Rouen—Stockholm

via **Hâvre och Antwerpen.**

Ångaren **MOTALA,** kapt. J. O. Neander, afgår **omkring den 22 Juni.**

Hâvre—Stockholm

via **Antwerpen.**

Ångaren **MOTALA,** kapten J. O. Neander, afgår **omkring den 25 Juni.**

Antwerpen—Stockholm.

Ångaren **STOCKHOLM,** kapt. R. Rossander, afgår **omkring den 22 Juni.**

Närmare meddela:
i Antwerpen Hrr *Sasse & Gittens,*
i Rouen och Hâvre Hr *Louis Duménil-Leblé,*
i Paris Hr *Louis Duménil-Leblé,* 8, rue Baudin.
i La Pallice Hr *Meyer Bouyé & Meyer Fils,*
i Bordeaux { Hr *Henri Ferrière,* / Hr *Adrien Binaud,*
i Stockholm **Olson & Wright,** Skeppsbron 20.

Antwerpen—Stockholm

och vice versa.

Herr **Fr. Malmros** i Trelleborg anordnar i år medelst förstklassiga ångarne
CASTOR, kapten Mattson,
POLLUX, » Pettersson,
FRANS, » Pettersson,
regelbunden förbindelse mellan dessa hamnar.

Närmare meddela: i Antwerpen herr *Burghardt-Benier,* i Stockholm *Nordström & Thulin,* Skeppsbron 32.

(Forts.)

Antwerpen—Newcastle—Stockholm.

Ångaren **BALDER,** kapt. Sandin, afgår
från Antwerpen **omkring den 20 Juni.**
» Newcastle **omkring den 26 Juni.**
Närmare meddela
i Antwerpen Hrr *Giani & Müller.*
i Newcastle Hrr *Gjemre & C:o.*
i Stockholm Hrr *Nordström & Thulin.*

92. Manchester—Stockholm direkt.

Herrar **Felber Jucker & C:o, Manchester,** anordna i år medelst förstklassiga ångare direkta afgångar **omkring hvar 14:de dag** från **Manchester** till **Stockholm.**

Ångaren **NORRŒNA,** kapt. Andersson, afgår från Manchester till Stockholm **omkring den 20 Juni.**

Närmare meddela:
Nordström & Thulin, Skeppsbron 32.

94. Stockholm—London.

Ångaren **PRESTO,** kapt. O. Abenius, afgår från **Stockholm** till **London omkring den 22 Juni.**

London—Stockholm.

Ångaren **NAUTILIUS,** kapt. A. Svinhufvud, afgår **omkring den 23 Juni.**

Stettin—Stockholm.

Förstklassiga, för passagerare beqvämt inredda ångaren **MOSKAU,** kapt. P. Lange afgår **den 27 Juni,** medtagande passagerare och fraktgods.

Stockholm—Stettin.

Ångaren **MOSKAU,** kapten P. Lange, afgår från **Stockholm till Stettin omkring den 30 Juni.**

Nämnda liniers Ångare expedieras från respektive platser och medtagande äfven gods på genomfrakt till o. fr. **Hernösand, Sundsvall, Hudiksvall, Söderhamn, Gefle, Upsala, Westerås, Södertelge, Nyköping, Oxelösund, Norrköping, Söderköping (Mem), Westervik, Oskarshamn, Kalmar, Visby, Karlskrona, Ronneby, Karlshamn, Cimbrishamn, Ystad, Trelleborg, Vasa, Kristinestad, Björneborg, Abo, Hangö, Helsingfors, Viborg** m. fl. städer.

Varor emottagas äfven för befordran till och från andra orter till billiga rater,

Närmare meddela:
i London, *Phillips & Graves,*
i Hull *Th:s Wilons Sons & C:o,* Limited,
i Newcastle *Borries Craig & C:o,*
i Grangemouth *I. T. Salvesen & C:o,*
i Amsterdam *B. J. van Hengel,*
i Bremen *Gottfr. Steinmeyer & C:o,*
i Stettin *Die Neue Dampfer-Compagnie,*

(Forts.)

i Malmö *Svensson & Areschoug* (för Londonångarne), och *S. Aug Andersson* (för Amsterdamångarne),
i Stockholm *Carl W. Boman,* Flygarsons Efterträdare, Skeppsbron 30.

99. Ångaren **NORGE,** kapten Emil Nilsson, afgår:
från **Malaga omkring den 23 Juni,**
» **Cadiz omkring den 24 Juni,**
» **Oporto omkring den 27 Juni**
till **Stockholm.**

Medelhafvet och Sydspanien—Sverige.

Förnyade Ångfartygs-Aktiebolaget **Svenska Lloyd** i Göteborg förmedlar genom sina förstklassiga jern- och stålångare

ADOLPH MEYER	om	850	tons,
BORDEAUX	»	900	»
MALAGA	»	1,100	»
JUL. CÆSAR	»	1,150	»
NORGE	»	1,150	»
HISPANIA	»	1,150	»
VICTORIA	»	2,000	»

regelbunden trafik mellan Medelhafshamnar och Sverige med **minst en expedition hvarje månad från Marseille, Tarragona, Malaga, Cadiz, Lissabon** och **Oporto** till Göteborg och Stockholm.

Livorno, Cette och **Denia** anlöpas så snart gods af nämnvärd betydenhet derifrån anmäles, och extrabåt för lastning från en eller flere hamnar insättes, så ofta behofvet kräfver.

Bolagets agenter, Hrr ***Olson & Wright*** i Stockholm, lemna närmare uppgifter om frakt etc.; och hänvisa vi i öfrigt till specialannonserna om resp. ångares afgångstider.

Göteborg i Januari 1896. **Svenska Lloyd.**

STOCKHOLM VESTERUT.

110. Stockholm (Riddarholmen)—Södertelje.

Ångf. **SIRUS** afgår Söknedagar:
Från **Stockholm** kl. 3,30 e. m.
» Södertelje kl. 7 f. m. samt Lördagar kl. 8 e. m.
Nyman & Schultz, Riddarholmen 7.
Allm. Tel. 28 78. Rikst. 17 36.

Stockholm (Riddarholmen)—Södertelje.

(I samtrafik med statens jernvägar.)

Ångf. **RAGNHILD** afgår Söknedagar:
från Riddaholmen kl. 3,45 e. m.
» Södertelje kl. 8 f. m.

Sön- och Helgdagar:

från Riddarholmen kl. 10 f. m. och 10 e. m.
» Södertelje kl. 7,30 f. m. och 8 e. m.
Nyman & Schultz, Riddarholmen 7. Allm. Tel. 28 78.

Inga tilläggningar under resan, som tager endast 1¾ timme.

Jernvägens söndagsbiljetter gälla ej för båtarne.

111. Stockholm (Klara Strand)—Södertelje—Trosa.

Ångf. **TROSA** afgår från Stockholm alla dagar utom Lördagar kl. 10 f. m. och från Trosa alla dagar utom Lördagar kl. 7 e. m.

Förmiddagslägenhet till Södertelje.

Nyman & Schultz, Riddarholmen 7. Allm. Tel. 28 78. Rikst. 17 36.

112. Stockholm (Riddarholmen)—Södertelje—Tottnäs

afgår ångf. **NYA SÖDERTELJE:**
från **Stockholm** till Tottnäs Måndagar, Onsdagar och Fredagar **kl. 2,30 e. m.**
» **Tottnäs** Tisd., Thorsd., och Lörd. kl. 6,30 f. m.
Fraktgods mottages senast 1 timme före afgången.
Nyman & Schultz, Riddarholmen 7.
Allm. Tel. 28 78. Rikst. 17 36.

Stockholm (Riddarholmen)—Södertelje—Trosa—Hållsviken

afgår ångf. **NYA HÅLLSVIKEN**
från Stockholm till Trosa Tisd. och Lörd. kl. **2,30 e. m.**
» Trosa till Stockholm Månd. och Onsd. kl. 7,15 f. m.
» Stockholm till Hållsviken Thorsd. kl. **2,30 e. m.**
» Hållsviken till Stockholm Fred. kl. 7 f. m.
Fraktgods mottages senast 1 timme före afgången.
Nyman & Schultz, Riddarholmen 7.
Allm. Tel. 28 78. Rikst. 17 36.

OBS. Midsommardagen afgår fartyget till Trosa kl. 9 f. m., återvänder från Trosa kl. 5,30 e. m. i st. för 7,15 f. m.

115. Stockholm (Riddarholmen)—Södertelje—Helgö—Nyköping.

OBS. I anledning af Midsommarhelgen förändras ångf. NYKÖPINGS turer sålunda: från Nyköping Tisdagen den 23 Juni kl. 10 e. m., från Stockholm Onsdagen den 24 Juni (Midsommardagen) kl. 12 på natten. Från Nyköping Torsdagen den 25 Juni kl. 12 midd. Onsdagsturen den 24 inställes. Helgö anlöpes ej under resorna den 23 och 24 Juni.

Ångf. **NYKÖPING,** kapt. J. A. Hartzell, afgår:

från **Stockholm:**	från **Nyköping:**
Måndagar kl. 12 på natten.	Onsdagar kl. 10 f. m.
Fredagar kl. 12 på dagen.	Lördagar kl. 9 e. m.

C. O. Strindberg & C:o, Riddarholmen.

116. Stockholm (Riddarholmen)—Nyköping—Näfveqvarn—Norrköping.

Ångf. **SÖDERMANLAND,** kapt. John Bolin, afgår
från **Stockholm** till Nyköping **Lördagar kl. 12 midd.**
» Nyköping till Näfveqvarn och Norrköping Måndagar kl. 12 midd..
» Norrköping till Näfveqvarn och Nyköping Onsdagar kl. 10 f. m.,
» Nyköping till Stockholm Thorsdagar kl. 10 f. m.
Nynäs, Brevik och **Qvarsebo** anlöpes.
C. O. Strindberg & C:o, Riddarholmen.

OBS. Fartyget afgår från Norrköping till Näfveqvarn och Nyköping Torsdagen den 25 Juni kl. 10 f. m. i st. för Onsdagen den 24 Juni samt från Nyköping till Stockholm Fredagen den 26 Juni kl. 10 f. m. i st. för Torsdagen den 25 Juni.

117. Stockholm (Riddarh.)—Brevik—Norrköping.

Från Stockholm:
ångf. **NORDEN** Måndagar och Torsdagar
» **NORRKÖPING** Tisdagar och Fredagar } kl. 8 e. m.
» **GÖTA** Onsdagar och Lördagar
Från Norrköping:
ångf. **GÖTA** Måndagar och Torsdagar
» **NORDEN** Tisdagar och Fredagar } kl. 8 e. m.
» **NORRKÖPING** Onsdagar och Lördagar

C. O. Strindberg & C:o, Ridarholmen.

Tur och returbiljetter gällande hela seglationen, säljes med rabatt.

OBS. Midsommardagen afgå fartygen såväl från Stockholm som från Norrköping kl. 11 e. m. i st. för kl. 8 e. m.

GENOM GÖTA OCH TROLLHÄTTE KANALER.

118. Stockholm (Riddarholmen)—Söderköping—Linköping

afgår ångf. **TRAFIK,** kapten Aug. Lindvall:

från **Stockholm**	Onsd. kl. 6 e. m.	från **Linköping**	Lörd. kl. 11,45 f. m.
pass. Södertelje	» 8,15 »	pass. Norsholm	» 2 e. m.
» Oxelösund	Thorsd. » 1,30 f. m.	» Söderköping	» 6 »
» Söderköping	» 6 »	» Oxelösund	» 11 »
» Norsholm	» 10,30 »	» Södertelje	Sönd. » 4,15 f. m.
Till **Linköping**	» 12,45 e. m.	till **Stockholm**	» 6,45 »

ångf. **LINKÖPING,** kapten B. P. Sjödin:

från **Stockholm**	Lörd. kl. 6 e. m.	från **Linköping**	Onsd. kl. 11,45 f. m.
pass. Södertelje	» 8,15 »	pass. Norsholm	» 2 e. m.
» Oxelösund	Sönd. » 1,30 f. m.	» Söderköping	» 6 »
» Söderköping	» 6 »	» Oxelösund	» 11 »
» Norsholm	» 10,30 »	» Södertelje	Thorsd. » 4,15 f. m.
till **Linköping**	» 12,45 e. m.	till **Stockholm**	» 6,45 »

Stegeborg passeras på resa från Stockholm Thorsdagar och Söndagar kl. 4 f. m. och från Linköping Onsdagar och Lördagar kl. 7,45 e. m. Då tydlig signal gifves angöres bryggan utom Lördagar — om så mycket passagerare och gods finnes att färgbåten har svårt rymma det.

Ankomsten till Linköping sker så tidigt att passagerare kunna fortsätta resan med middagståget söderut från Linköping.

Närmare meddela *C. O. Strindberg & C:o,* Riddarholmen.

Tur- och returbiljetter gälla för återresa inom seglationsåret med ettdera af fartygen.

OBS. I anseende till Midsommarhelgen afgå fartygen så väl från Stockholm som från Linköping Måndagen den 22 Juni kl. 9 e. m. i st. för Onsdagen den 24 Juni.

Lustresa till Söderköping och Linköping

samt mellanliggande stationer afgår ångf. TRAFIK, kapten Aug. Lindvall, Måndagen den 22 Juni kl. 9 e. m. och återvänder från Linköping Lördagen den 27 Juni kl. 11,45 f. m. — Biljetter säljas och vidare meddelas hos C. O. STRINDBERG & C:o, Riddarholmen.

W:6 Hôtel Continental W:6 midt emot Centralstationen. *TELEFON* i hvarje våning. Mörkrum för fotografamatörer. **STOCKHOLM.**

Ur Trafikverket museers samlingar - Sveriges Järnvägsmuseum - Trafikverket

119. **Stockholm** (Riddarholmen)—**Motala—Medevi—Askersund**

anlöpande **Söderköping** och öfriga kanalstationer.

Ångf. **ESAIAS TEGNÉR**, kapten Otto Falk, afgår:

från	Stockholm	Månd.	kl. 10	f.m.	från Askersund	Thorsd.	kl. 10	f.m.
pass.	Södertelje	» omkr.	» 12,15	e.m.	» Medevi	»	» 1	e.m.
»	Brevik (Oxelösund) anlöpes på signal	»	» 5,30	»	pass. Motala	» omkr.	» 2	»
					» Borensberg	»	» 5	»
»	Söderköping	»	» 10	»	» Berg (Öf. sl.)	»	» 8	»
»	Norsholm	Tisd.	» 4	f.m.	» Norsholm	»	» 12	natt.
»	Berg (Öf. sl:n)	»	» 7,30	»	» Söderköp:g	Fred.	» 4,30	f.m.
»	Borensberg	»	» 10,30	»	» Brevik (Oxelösund) anlöpas på signal	»	» 9,30	»
»	Motala	»	» 1	e.m.	» Södertelje	»	» 2	e.m.
»	Medevi	»	» 3	»	till Stockholm	»	» 4,30	»
till	Askersund	»	» 5	»				

Råå, Bastedalen, Hammar och Ämmeberg anlöpes på anmodan.

C. O. Strindberg & C:o, Riddarholmen.

Tur- och **Returbiljetter** Stockholm—Motala—Medevi—Askersund och Stockholm—Söderköping, gällande hela seglationstiden för återresa, säljas med 20 proc. rabatt.

120. **Stockholm** (Riddarholmen)—**Göteborg** (kanalvägen).

(Se den stora annonsen öfverst å sid. 13.)

121. **Stockholm** (Riddarholmen)—**Jönköping.**

(Se stora annonsen å sid. 13.)

MÄLAREN.

130. **Stockholm** (Munkbron)—**Sigtuna—Skokloster—Örsundsbro.**

Ångf. **Sigtuna** och **Upland** afgå alternerande

Söknedagar från Munkbrohamnen kl. 2,30 e. m., från Örsundsbro kl. 2,30 f. m.

Sön- och Helgdagar från Munkbrohamnen kl. 8,30 f. m., från Örsundsbro kl. 2,30 e. m. och från Sigtuna kl. 6 e. m.

131. **Stockholm** (Riddarholmen)—**Skokloster—Upsala.**

Ångf. **FYRIS I**, kapt. K. Cavalli, och **FYRIS II**, kapt. C. A. Holmgren, afgå omvexlande alla dagar

från Stockholm **kl. 9 f. m.,**

» Upsala kl. 8,30 f. m.

☛ Allm. Telef. till fartygen 11 31.

☛ Under Juni månad afgår FYRIS I alla jemna samt FYRIS II alla udda dato från Stockholm.

C. O. Strindberg & C:o, Riddarholmen.

Stockholm (Riddarholmen)—**Skokloster—Upsala.**

Ångf. **NYA UPSALA**, kapt. G. Settergren, afgår

från **Stockholm** Onsdagar och Lördagar kl. 9 f. m.

» **Upsala** Måndagar och Thorsdagar kl. 8,45 f. m.

Ångf. **UPSALA**, kapten Löfgren, afgår

från **Stockholm** Månd. och Thorsd. **kl. 1 e. m.**

» **Upsala** Onsd. och Lörd. kl. 9,15 f. m.

Allm. Tel. till fartygen 11 31.

C. O. Strindberg & C:o, Riddarholmen.

☛ **Nedsatta biljettpris** (Salong 75 öre, Däck 50 öre).

133. **Stockholm** (Munkbrohamnen)—**Enköping.**

Ångf. **ENKÖPING I** och **II** afgå alternerande alla dagar, utom Söndagar, från Stockholm kl. **2 e. m.** samt från Enköping kl. 6 f. m.

Närmare meddelas af *Mälarehamnens ångbåtskontor*, n:r 6 Köttorget. Rikst. 14 69. Allm. T. 12 53.

OBS. Returbiljetter gällande 14 dagar säljas ombord.

OBS. Midsommardagen den 24 Juni afgår ångaren **ENKÖPING I** från Stockholm **kl. 11 på aftonen** i stället för kl. 2 e. m. **ENKÖPING II:s** resa samma dag inställes. Ångaren **ENKÖPING II** afgår från Enköping till Stockholm **Torsdagen den 25 Juni kl. 3,30 på morgonen,** anlöpande mellanliggande bryggor. **ENKÖPING I** afgår från Enköping sin vanliga tur samma dag kl. 6 på morgonen.

135. **Stockholm** (Munkbrohamnen)—**Stallarholmen—Strengnäs—Tynnelsö—Botholm.**

Ångf. **TYNNELSÖ** afgår:

från Stockholm alla Söknedagar kl. 4 e. m.

» Strengnäs alla Söknedagar kl. 7 f. m.

till Tynnelsö Månd., Onsd. och Fred.

från Tynnelsö Tisd., Thorsd. och Lörd. kl. 6 f. m.

till Botholm (Aspön) Onsdagar.

från Botholm (Aspön) Thorsdagar kl. 5 f. m.

Närmare meddelar *Mälarehamnens ångbåtskontor*, Köttorget 6. Allm. Tel. 12 53. Rikst. 14 69.

136. **Stockholm** (Munkbrohamnen)—**Stallarholmen—Strengnäs—Björsund**

afgår ångf. **STRENGNÄS:**

från Stockholm Tisd., Thorsd., Lörd. kl. 1 e. m.

» Björsund Månd., Onsd., Fred. kl. 6 f. m.

138. **Stockholm** (Riddarholmen)—**Stallarholmen—Strengnäs—Vesterås.**

Från **Stockholm** afgår:

ångf. **AROS** Måndag, Onsdag och Fredag kl. 3 e. m.

» **VESTERÅS** Tisdag, Thorsdag och Lördag kl. 3 e. m.

Från **Vesterås** afgår:

ångf. **VESTERÅS** Måndag, Onsdag och Fredag kl. 12 midd.

» **AROS** Tisdag, Thorsdag och Lördag kl. 12 midd.

☛ Gods till **Sala** och **Ludvika** samt mellanliggande stationer medtagas till billig frakt och omlastas kostnadsfritt i Vesterås.

C. O. Strindberg & C:o, Riddarholmen.

OBS. Midsommardagen afgår ångf. **AROS** från **Stockholm kl. 10 e. m.** i stället för kl. 3 e. m.

OBS. Ångf. **VESTERÅS** afgår Midsommarafton kl. 4 e. m. i stället för kl. 3 e. m. Från Vesterås Torsdagen den 25 kl. 7 f. m. i stället för Onsdagen den 24 Juni.

Natt-turer.

140. **Stockholm** (Mälaretorget)—**Vesterås—Torshälla.**

Ångf. **THORSHÄLLA**, kapt. Åke Thyselius, afgår:

Från Stockholm Tisdagar och Fredagar kl. 8 e. m.

» Torshälla Måndagar och Onsdagar kl. 6 e. m.

» Vesterås Måndagar och Onsdagar kl. 10 e. m.

Närmare meddelas: *Axel Christiernsson*, Allm. Tel. 22 67 och Rikstelefon 224 samt *Transportbolaget*, Allm. Tel. 21 38 och Rikstelefon 627.

141. **Stockholm—Smedjebacken**

på 10 timmars tid.

Snabbaste och vackraste turistfärd till Dalarne

via Tillberga—Engelsberg dagligen

pr bantåg från Stockholm kl. 8 f. m.

» ångf. **STRÖMSHOLMS KANAL** från Engelsberg kl. 1,15 e. m.

Ank. till Smedjebacken kl. 6 e. m.

Smedjebacken—Stockholm,

pr ångf. **STRÖMSHOLMS KANAL** från Smedjebacken kl. 4,30 f. m.

» bantåg från Engelsberg kl. 8,41 f. m.

Ank. till Stockholms Central kl. 1,50 e. m.

Närmare meddelas:

i Stockholm *Stockholms Transport- & Bogserings-Aktiebolag.*

i Smedjebacken Herr *Aug. Baumgrén.*

142. **Stockholm** (Mälaretorget)—**Strömsholm—Smedjebacken**

anlöpande mellanliggande kanalstationer

afgå från **Stockholm** ångfartygen:

SMEDJEBACKEN 2,	kapt. P. Andersson,	**Måndagar**	**kl. 5,30 e. m.**
FAGERSTA,	» E. Hjerner,	**Tisdagar**	
SURAHAMMAR,	» A. Svensson,	**Onsdagar**	
HALSTAHAMMAR,	» P. Johansson,	**Thorsdagar**	
SMEDJEBACKEN 1,	» A. Larsson,	**Fredagar**	
PIUS,	» C. A. Bovin,	**Lördagar**	
SMDJEBACKEN 3,	» J. Sundholm,	**Söndagar**	

Återvänder, från **Smedjebacken** på morgonen efter afslutad lastning.

SMEDJEB:N 1	**Månd.**;	beräkn. anlända till	**Stockholm**	**Onsd.**	**morgn.**
PIUS	**Tisd.**;	»	»	»	»	»	**aftnar.**
SMEDJEB:N 3	**Onsd.**;	»	»	»	»	**Fred.**	**morgn.**
SMEDJEB:N 2	**Thorsd.**;	»	»	»	»	**Lörd.**	»
FAGERSTA	**Fred.**;	»	»	»	»	**Sönd.**	»
SURAHAMM:R	**Lörd.**;	»	»	»	»	»	**aftnar.**
HALSTAHAM.	**Sönd.**;	»	»	»	»	**Månd.**	»

Medtagande passagerare och fraktgods.

Torshälla anlöpes efter anmodan på **uppgående** af **SMEJEBACKEN 2** (Tisd. morgon), **HALLSTAHAMMAR** (Fred. morg.) eller **SMEDJEBACKEN 1** (Lörd. morg.)

Vesterås anlöpes på **uppgående** af **FAGERSTA** (Onsd. morgon).

Öster-Säby anlöpes reguliert af **SURAHAMMAR** (Sönd. f. m.) på återresan till Stockholm.

Engelsberg anlöpes eventuelt. (Forts.)

Närmare meddelas å *Transportbolagets kontor*. Allm. Tel. 21 38 & Rikstelefon.

Kommissionärer: i Smedjebacken Hr *Aug. Baumgren*, *Axel Christiernsson*. *C. O. Strindberg & C:o.* Allm. tel. 22 67 & Rikstel. 224. Allm. tel. 29 50 & Rikstel. 634.

(Smedjeb:n 3, Halstah:r, Fagersta & Pius.) **(Smedjebacken 1 & 2** samt **Surahammar.)**

144. **Stockholm** (Riddarholmen)—**Köping,**

anlöpande **Strengnäs, Sundbyholm** och **Qvicksund.**

Ångf. **MARIA I,** kapten Axel Johansson, afgår:

från **Stockholm** Tisd., Thorsd. och Lörd. **kl. 8 f. m.**

» Köping Sönd., Onsd. och Fred. kl. 9,30 f. m.

☛ Fartyget står i förbindelse med persontåg till och från Örebro och Kopparberg.

Vidare meddela: *Nyman & Schultz*, Allm. tel. 28 78 och Riks- 17 36 samt *Transportbolaget*, Allm. tel. 21 38 och Riks- 627.

145. **Stockholm** (Mälaretorget)—**Köping.**

Natt-turer.

Ångf. **KÖPING,** kapt. Gust. Wistrand, afgår:

från **Stockholm** Onsdagar och Lördagar kl. 6 e. m.

» Köping Måndagar och Thorsdagar kl. 7 e. m.

Närmare meddela: *Transportbolaget*, Allm. T. 21 38, Rikst. 6 27 och *Axel Christiernsson*, Allm. Tel. 22 67, Rikst. 2 24.

146. **Stockholm** (Riddarholmen)—**Kungsör—Arboga.**

Från Stockholm afgår

Ångf. **ARBOGA I,** Månd., Onsd. och Fred. kl. 8 e. m.

» **ARBOGA II,** Tisd., Thorsd. och Lörd. kl. 8 e. m.

Från Arboga:

Ångf. **ARBOGA II,** Månd., Onsd. och Fred. kl. 8 e. m.

» **ARBOGA I,** Tisd., Thorsd. och Lördagar kl. 8 e. m.

☛ Fraktgods emottages till alla stationer å **Köping—Hults, Frövi—Ludvika** och **Nora—Karlskoga** jernvägar och omlastas kostnadsfritt i Arboga.

C. O. Strindberg & C:o, Riddarholmen.

Stockholm (Köttorget)—**Arboga.**

Ångf. **ARBOGA III,** kapt. P. W. Sjödin, afgår

från **Stockholm** Onsdagar kl. 5 e. m.

» Arboga Lördagar på eftermidagen.

Nyman & Schultz, Riddarholmen 7. Allm. tel. 28 78. Rikstel. 17 36.

148. **Stockholm** (Riddarholmen)—**Örebro.**

Ångf. **ÖREBRO I,** kapt. L. S. Andersson, och **ÖREBRO II,** kapt. F. O. Ringvall, afgå under **Maj, Juni** och **Juli** månader:

	ÖREBRO I			ÖREBRO II		
från Stockholm	Månd., Thorsd.	kl. 8	e.m.	Tisd., Lörd.	kl. 7	e.m.
passerar Kungsör	Tisd., Fred.	» 2,15	f.m.	Onsd., Sönd.	» 2,15	f.m.
» Grafudden	» »	» 3	»	» »	» 3	»
» Notholmen	» »	» 6	»	» »	» 5,15	»
» Läppe	— —			» »	» 7,45	»
» Björksundet	Tisd., Fred.	» 7,30	f.m.	» »	» 9,30	»
ank. Örebro	» »	» 9,30	»	» »	» 11,45	»
från Örebro	Onsd., Lörd.	kl. 5,15	e.m.	Månd., Th.	kl. 12	midd.
passerar Björksundet	» »	» 7	»	» »	» 1,45	e.m.
» Läppe	— —			» »	» 3,15	»
» Notholmen	Onsd., Lörd.	» 8,30	»	» »	» 4,15	»
» Grafudden	» »	» 11,30	»	» »	» 7,30	»
» Kungsör	Thorsd., Sönd.	» 12,15	f.m.	» »	» 8,30	»
ank. Stockholm	» »	» 6,45	»	Tisd., Fred.	» 5	f.m.

Nyman & Schultz, Riddarholmen 7. Allm. Tel. 28 78.

149. **Stockholm** (Klara Strand)—**Odensbacken—Skogstorp,**

med anlöpande af mellanliggande stationer,

afgår ångf. **GUSTAF LAGERBJELKE,** kapt. A. W. Sjögren, från **Stockholm Måndagar kl. 11,30 e. m.**

Nyman & Schultz, Riddarholmen 7. Allm. telefon 28 78. Rikstelefon 17 36.

150. **Stockholm** (Riddarholmen)—**Strengnäs—Torshälla—Eskilstuna.**

Ångfartygen **ESKILSTUNA, ESKILSTUNA I** och **ESKILSTUNA II** afgå alternerande tills vidare:

Natturer, alla dagar utom Söndagar:

från Stockholm kl. 11 e. m.

» Eskilstuna kl. 8 e. m.

Ångf. **ESKILSTUNA** afgår

Dagturer:

från **Stockholm** Söndagar, Tisdagar, Thorsdagar och Lördagar kl. 3.30 e. m.

från Eskilstuna Söndagar kl. 7 f. m., Måndagar, Onsdagar och Fredagar kl. 12 midd.

☛ **Sundbyholm** och **Hesselbyholm** anlöpas.

Nyman & Schultz. Riddarholmen 7. Allm. Tel. 28 78.

153. **Stockholm** (Munkbrohamnen)—**Mariefred—Sundsör.**

Ångf. **GRIPSHOLM** afgår tills vidare från **Stockholm** (Munkbrohamnen) hvarje helgfri dag kl. 3,30 e. m., utom Thorsdagar då afgångstiden är kl. 8 e. m., återvänder från **Mariefred** kl 6 f. m.

☛ Till **Löfsta** och **Sundsör** Tisdag, Thorsdag och Lördag, från Sundsör Måndag, Onsdag och Fredag kl. 4,45 f. m.

☛ **Horn, Herrestad** och **Näsby** anlöpas.

OBS. Lusturer till **Gripsholm** och **Mariefred hvarje Thorsdag** från Stockholm **kl. 9 f. m.,** återvänder samma dag kl. 4,30 e. m.

Obs. Biljetter tur och retur 2: 50, hälften för minderåriga.

Närmare meddela *Axel Christiernsson*. Allm. Tel. 22 67. Rikstel. 224.

För turister.

Från Stockholm till Mariefred

afgår ångf. **TRAFIK hvarje Tisdag kl. 9 f. m.,** återvänder kl. 4 e. m.

OBS. Tilläggsplats: **Norra Riddarholmshamnen.**

C. O. Strindberg & C:o, Riddarholmen.

OBS. I anseende till **Midsommarhelgen** inställes fartygets resa **Tisdagen den 23 Juni.**

GÖTEBORG NORRUT.

197. **Göteborg—Marstrand.**

Från och med den 3 Juni afgår en af ångarne **LYSEKIL, S:T ERIK, VESTKUSTEN** och **INLAND**

från **Göteborg:**					från **Marstrand:**				
S.	kl.	8	f. m.		S.	kl.	6	e. m.	
M.	»	10	»	5 e. m.	M.	»	7,15	f. m.,	1 e. m.
T.	»	10	»	2,15 o. 5 e. m.	T.	»	7,15	o. 11 f. m,	5,30 e. m.
O.	»	10	»	5 »	O.	»	7,15	»	1 »
Th.	»	10	»	5 »	Th.	»	7,15	»	1 »
F.	»	10	»	2,15 o. 5 »	F.	»	7,15	o. 11 »	5,30 e. m.
L.	»	10	»	5 »	L.	»	7,15	»	1 »

Obs.! Från och med den 13 Juni afgår dessutom ett af fartygen från Göteborg Lördagar kl. 2,15 e. m. och Söndagar kl. 10 f. m. samt från Marstrand Lördagar kl. 5,30 och 7,15 e. m. samt Söndagar kl. 7,15 e. m.

Obs.! **Midsommardagen** inställes de ordinarie turerna och afgå fartygen i stället från Göteborg kl. 8 och kl. 10 f. m. samt från Marstrand kl. 6 och 7 samt 7,15 e. m.

Göteborg—Marstrand—Stenungsund—Nösund.

Ångf. **S:T ERIK**

från **Göteborg:**		från **Stenungsund:**	
Söndagar	kl. 8 f. m.	Söndagar	kl. 4 e. m.
Måndagar	» 10 »	Tisdagar	» 8,30 f. m.
Thorsdagar	» 10 »	Fredagar	» 8,30 »

Obs.! Till Nösund utsträckes turerna från Göteborg Måndagar och Thorsdagar samt till Skopesund Söndagar. Från Nösund Tisdagar och Fredagar kl. 6,30 f. m. och från Skopesund Söndagar kl. 3 e. m. anlöpande Marstrand, Låka, Stenungsund och Skopesund alla resor samt Djupvik och Rossön alla resor utom Söndagar.

Obs.! Från och med den 25 Juni afgår fartyget från Göteborg kl. 9 f. m. i stället för kl. 10 f. m.

Göteborg—Marstrand—Lysekil—Fiskebäckskil—Åby.

Ångf. **LYSEKIL**

från **Göteborg:**	från **Marstrand:**
Tisd. och Fred. kl. 10 f. m.	Onsd. och Lörd. kl. 9 f. m.

anlöpande Marstrand, Kyrkesund (båt), Mollösund, Hellevikstrand, Gullholmen och Fiskebäckskil alla resor samt Klädesholmen Onsdagar och Fredagar.

Obs.! Till Åby utsträckes Fredagsturen; från Åby Lördagar kl. 6,30 f. m. anlöpande Fågelsvik och Vrångebäck.

Obs.! Fartygets turer inställes den 23 och 24 Juni.

Obs.! Från och med den 26 Juni afgår fartyget från Lysekil kl. 10 f. m.

(Forts.)

Göteborg—Marstrand—Lysekil—Fiskebäckskil—Smögen.

Ångf. **VESTKUSTEN**

från **Göteborg:**	från **Lysekil:**
Onsd.' och Lörd. kl. 10 f. m.	Månd. och Thorsd. kl. 9 f. m.

anlöpande Marstrand, Stockvik, Kyrkesund, Mollösund, Gullholmen, Ellös, Grundsund och Fiskebäckskil. ***Obs.!*** Till Smögen utsträckes turerna från Göteborg; från Smögen Måndagar och Thorsdagar kl. 6,30 f. m. anlöpande Malmö och Grafvarne alla resor samt Örn på Lördagar.

Obs.! Fartygets turer inställes den 24 och 25 Juni och afgår fartyget i stället från Göteborg Tisdagen den 23 Juni kl. 10 f. m. och från Lysekil Onsdagen den 24 Juni kl. 2,30 e. m. anlöpande vanliga mellanstationer.

Vidare meddela *J. B. Strömberg* i Göteborg.

198. **Ångbåtsaktiebolaget Bohuslänska kustens ångare**

UDDEVALLA, ROBERT THORBURN, VALBORG, VIKEN och **ALFHEM** afgå tills vidare från och med den 12 Juni 1896.

☛ Eventuela förändringar annonseras i »Sveriges Kommunikationer» och lokaltidningar.

Göteborg—Stenungsund—Ljungskile—Uddevalla,

anlöpande vanliga mellanstationer:

Från **Göteborg** till **Uddevalla:**					Från **Uddevalla** till **Göteborg:**				
Söndag	kl. 7,20	f.m.	Uddevalla		Söndag	kl. 2,30	e.m.	Uddevalla	
Måndag	» 2,30	e.m.	R. Thorburn		Måndag	» 5	f.m.	R. Thorburn	
Tisdag	» 2,30	»	Uddevalla		Tisdag	» 7	»	R. Thorburn	
Onsdag	» 2,30	»	R. Thorburn		Onsdag	» 10,30	»	Uddevalla	
Thorsdag	» 2,30	»	R. Thorburn		Thorsdag	» 6	»	R. Thorburn	
Fredag	» 2,30	»	Uddevalla		Fredag	» 7	»	R. Thorburn	
Lördag	» 12	mid.	R. Thorburn		Lördag	» 7	»	Uddevalla	

Från **Göteborg** till **Ljungskile:** Lördag kl. 2,30 e.m. ång. Uddevalla, med direkt returnerande till Göteborg.

☛ Ång. Uddevalla afgår Midsommardagen den 24 Juni från Uddevalla kl. 2,30 e.m. till Göteborg (i stället för kl. 10,30 f.m.).

Uddevalla—Lysekil,

anlöpande vanliga mellanstationer:

☛ Afgångstiden från Uddevalla kl. 9 f. m. efter bantågets ankomst.

Från **Uddevalla** till **Lysekil:**					Från **Lysekil** till **Uddevalla:**				
Söndag	kl. 9	f.m.	ång.	Valborg	Söndag	kl. 3	e.m.	ång.	Valborg
Måndag	» 9	»	»	Valborg	Måndag	» 1,30	»	»	Viken
Tisdag	» 9	»	»	Viken	Onsdag	» 6	f.m.	»	Viken
Onsdag	» 9	»	*) »	Alfhem	Onsdag	» 12	mid.*)	»	Alfhem
Onsdag	» 2	e.m.	»	Viken	Thorsdag	» 6	f.m.*)	»	Viken
Thorsdag	» 9	f.m.	»	Viken	Thorsdag	» 1,30	e.m.	»	Viken
Fredag	» 9	»	»	Viken	Lördag	» 6	f.m.	»	Viken
Lördag	» 9	»	*) »	Alfhem	Lördag	» 12	mid.*)	»	Alfhem
Lördag	» 2,30	»	»	Viken					

*) Direkt, utan anlöpning af mellanstationer.

Uddevalla—Ljungskile—Stillingsön,

anlöpande vanliga mellanstationer:

Från **Uddevalla** till **Stillingsön:**					Från **Stillingsön** till **Uddevalla:**				
Söndag	kl. 9	f.m.	ång.	Alfhem	Söndag	kl. 6	e.m.	ång.	Alfhem
Tisdag	» 2	e.m.	»	Alfhem	Tisdag	» 7	f.m.	»	Alfhem
Onsdag	» 3	»	»	Alfhem	Onsdag	» 6	»	»	Alfhem
Thorsdag	» 2	»	»	Alfhem	Thorsdag	» 7	»	»	Alfhem
Lördag	» 3	»	»	Alfhem	Fredag	» 7	»	»	Alfhem
					Lördag	» 6	»	»	Alfhem

Vidare meddela: i Göteborg *J. B. Strömberg*, i Uddevalla *Bernh. Eckman.*

199. **Göteborg—Kristiania** (inomskärs)

anlöpande **Lysekil, Tången, Smögen** eventuelt, **Fjellbacka, Grebbestad, Hafstensund** och **Strömstad,** afgår:

Ångf. **OSCAR DICKSON,** kapt. A. B. Johanson,	Ångf. **ALB. EHRENSVÄRD,** kapt. Victor Torén,
afgår fr. o. m. d. 21 Juni tillsvidare:	afgår fr. o. m. d. 19 Juni tillsvidare.
Fr. **Göteborg** sönd. o. torsd. 7,30 f.m.	Fr. **Göteborg** tisd. o. fred. 7,30 f.m.
» Lysekil » » 12 mid.	» Lysekil » » 12 mid.
» Strömstad » » 7 e.m.	» Strömstad » » 7 e.m.
» **Kristiania** tisd. o. fred. 12 natt.	» **Kristiania** onsd. o. lörd. 12 natt.
» Strömstad onsd. o. lörd. 8 f.m.	» Strömstad torsd. o. sönd. 8 f.m.
» Lysekil » » 2 e.m.	» Lysekil torsdagar 2 e.m.
	» » söndagar 4 »

☛ **Marstrand** anlöpes Söndagar af båda ångarne, på de öfriga resorna stoppas i Marstrand för båt.

Vidare meddelar i Göteborg: Herr *F. B. Wahlquist.*

200. **Göteborg—Christiania** direkt

och **vice versa.**

Fr. o. m. den 17 Juni tills vidare (*dagturer inomskärs*), anlöpande **Marstrand, Lysekil, Fjellbacka, Grebbestad** och **Strömstad,** afgår snabbgående, för passagerare komfortabelt inredda

Ångaren **GÖTEBORG,** kapten G. A. Miltopæus.

Från **Göteborg:**		Från **Kristiania:**	
Måndagar, Onsdagar, Lördagar	kl. 7,30 f. m.	Måndagar, Thorsdagar, Lördagar	efter kl. 12 på natten.

☛ Vid Marstrand, Tången och Hafstensund stoppas för båt.

☛ Bovallstrand anlöpes Onsdagar.

Närmare meddela: i Göteborg *J. B. Strömberg* Skeppsbron N:o 1, i Kristiania *Berg-Hansen*, Revieret N:o 1.

☛ Eventuella turförändringar annonseras. — Reservation för naturhinder.

☛ **Speditioner af alla slag ombesörjas snabbt och billigt af J. B. Strömberg, Göteborg.**

208. **Göteborg—Trollhättan—Venersborg—Karlstad.**

Stålångarne »**KARLSTAD**» och »**FORSHAGA**» underhålla regelbunden förbindelse mellan nedannämde stationer under sommarmånaderna sålunda:

»**KARLSTAD**» kapt. Gust Lauhrén.			»**FORSHAGA**» kapt. Aug. Uppvall.		
Från Göteborg, onsd.	6	e.m.	Från Göteborg, lörd.	6	e.m.
» Trollhättan, thorsd.	3	f.m.	» Trollhättan, sönd.	3	f.m.
» Venersborg, »	7	»	» Venersborg, »	7	»
Till Karlstad, thorsd. omkr.	6	e.m.	Till Karlstad, sönd. omkr.	6	e.m.
Från Karlstad, lörd.	7,30	e.m.	Från Karlstad, tisd.	7,30	e.m.
» Venersborg, sönd.	6	f.m.	» Venersborg, onsd.	6	f.m.
» Trollhättan, »	8	»	» Trollhättan, »	8	»
Till Göteborg, sönd. omkr.	6	e.m.	Till Göteborg, onsd. omkr.	6	e.m.

☛ **Tur- och returbiljetter,** gällande å båda ångarne under seglationsåret, säljas med 25 % rabatt.

209. **Göteborg—Trollhättan—Vargön—Venersborg.**

Passagerareångarne **ELFKUNGEN** och **NECKEN** underhålla regulier förbindelse mellan ofvannämnda stationer sålunda:

»**ELFKUNGEN**», kapt. Alfr. Andersson.		»**NECKEN**», kapt. B. Clasé.	
Fr. Göteborg T., Th. o. L. kl.	7 f.m.	Fr. Göteborg M., O. o. F. kl.	7 f.m.
» Ströms sluss samma d.	» 11 »	» Ströms sluss samma d.	» 11 »
» Trollhättan	» » 3 e.m.	» Trollhättan	» » 3 e.m.
Fr. Venersborg M., O. o. F. kl.	7 f.m.	Fr. Venersborg T., Th. o. L. kl.	7 f.m.
» Vargön samma d.	» 9 »	» Åkersvass samma d. kl.	10,30 »
» Åkersvass	» » 11 »	» Ströms ned. sl.	» » 12,30 e.m.
» Ströms nedre sluss	» » 1 e.m.		

God restauration finnes ombord.

Tur och returbiljetter gälla å båda ångarne hela seglationsåret.

Göteborg—Trollhättan—Venersborg—Kristinehamn.

Ångarne **HERMES** och **VULCAN** underhålla regelbunden förbindelse mellan nedannämnde stationer under sommarmånaderna sålunda:

»**HERMES**», kapt. J. Brattberg.	»**VULCAN**», kapt. Aug. Johansson.
Fr. Göteborg hvarje Onsd. kl. 5 e.m.	Fr. Göteborg hvarje Lörd. kl. 5 e.m.
Pass. Ström » » » 9 »	Pass. Ström » » » 9 »
Fr. Trollhättan » Thorsd. » 3 f.m.	Fr. Trollhättan » Sönd. » 3 f.m.
Pass. Venersborg hvarje Thorsd. morg.	Pass. Venersborg hvarje Sönd. morgon
anl. t. Kristinehamn Th. omkr. kl. 5 e.m.	anl. t. Kristinehamn hv. S. omkr. 5 e.m.
Fr. Kristinehamn hv. Lörd. kl. 6 e.m.	Fr. Kristinehamn hv. Tisd. kl. 6 e.m.
Pass. Venersborg » Sönd. » 6 f.m.	Pass. Venersborg » Onsd. » 6 f.m.
» Trollhättan » » » 9 »	» Trollhättan » » » 9 »
T. Göteborg hv. Sönd. omkr. » 6 e.m.	T. Göteborg hv. Onsd. omkr. » 6 e.m.

Tur och returbiljetter, gällande å båda ångarne under seglationsåret, säljas med 25 % rabatt.

209. **Göteborg—Trollhättan.**

Ångf. **TURISTEN,** kapt. Gust. Strandberg, afgår

från **Göteborg:**	från **Trollhättan:**
hvar Tisd., Torsd. o. Lörd. kl. 8 f. m.	hvar Månd., Onsd. o. Fred. kl. 8 f. m

medtagande passagerare och fraktgods.

Vidare meddelar: i Göteborg *F. B. Wahlquist*, Magasinsqvart. 3.

210. **Göteborg—Lidköping—Kristinehamn—Karlstad,**

Under sommarmånaderna 1896 afgå:

Ångf. **LIDKÖPING,** kapt. Olof Andersson.					Ångf. **EOS,** kapt. J. G. Ahlberg.				
Uppresan:					**Uppresan:**				
från	**Göteborg**	hvar	Lörd. kl.	12 m.	från	**Göteborg**	hvar	O. kl.	12 m.
Pass.	**Ström**	»	» »	4 em.	Pass.	**Ström**	»	» »	4 em.
»	**Åkerström**	»	» »	5,30 »	»	**Åkerström**	»	» »	5,30 »
»	**Trollhättan**	»	» »	7,30 »	»	**Trollhättan**	»	» »	7,30 »
från	**Venersborg**	»	» »	10 »	från	**Venersborg**	»	» »	10 »
till	**Kinnekulle(Hellek.)**	S. kl.	4	fm.	till	**Kinnekulle(Hellek.)**	T. »	4	fm.
från	**D:o**	hvar	» »	4,15 »	från	**D:o**	hvar	» »	4,15 »
till	**Lidköping**	»	» »	5,15 »	till	**Lidköping**	»	» »	5,15 »
från	**D:o**	»	M. »	2 »	från	**D:o**	»	F. »	2 »
»	**Kinnekulle (Hellek.)**	»	» »	3 »	»	**Kinnekulle(Hellek.)**	»	» »	3 »
till	**Mariestad**	hvar	» »	5 »	till	**Mariestad**	»	» »	5 »
från	**D:o**	»	» »	8 »	från	**D:o**	»	» »	8 »
till	**Karlstad**	»	» »	2 em.	till	**Kristinehamn**	»	» »	1 em.
Nedresan:					**Nedresan:**				
från	**Karlstad**	hvar	M. kl.	2,30 em.	från	**Kristinehamn**	hvar	L. kl.	3 fm.
»	**Mariestad**	»	T. »	5 fm.	»	**Mariestad**	»	» »	10 »
»	**Kinnekulle(Hellek.)**	»	» »	7 »	»	**Kinnekulle(Hellek.)**	»	» »	12 m.
»	**Lidköping**	hvar	» »	10 »	från	**Lidköping**	natt. mell.	L. o. S.	
»	**Venersborg**	»	» »	4 em.	»	**Venersborg**	hvar	S. kl.	6,30 fm.
Pass.	**Trollhättan**	»	» »	6 »	Pass.	**Trollhättan**	»	»	f. m.
»	**Åkerström**	»	» »	8 »	»	**Åkerström**	»	» »	
»	**Ström**	»	» »	10 »	»	**Ström**	»	» »	
till	**Göteborg**	»	Onsd. morgon.		till	**Göteborg**	»	»	på e. m.

☛ Tur- och returbiljetter säljas med 25 % rabatt gällande under hela seglationstiden å båda fartygen.

☛ **Salong för däckspassagerare finnes å båda fartygen.**

Fartygens kommissionärer äro: i Lidköping *Alfr. Jubel & C:o*, i Venersborg *Emil Berggren & C:o*, i Mariestad *John N. Kihlbom*, i Kristinehamn *Lilliesvärd & C:o*, i Karlstad *J. H. Lindbergs eftertr.* och i Göteborg *Carl Sjöberg & C:o.*

☛ Skulle någon förändring i ofvanstående afgångstider inträffa, skall derom i tid annonseras.

God och billig restauration. *Styrelsen.*

211. **Dalslands Kanal.**

Passagerareångfartyget »**LAXEN**», kapten J. B. Gadd, underhåller från och med den 1 Juni till och med den 1 September 1896 regelbunden förbindelse mellan

jernvägsstationerna Köpmannabro och Bengtsfors,

anlöpande **Upperud, Håfverud, Buterud, Katrineholm, Länged, Långbron, Baldersnäs** och **Billingsfors.**

»**LAXEN**» afgår från **Köpmannabro** alla dagar efter Göteborgstågets ankomst och från **Bengtsfors** alla dagar kl. **5** f.m.

Rese-anvisning:

Bantåg afgår:			**»LAXEN»** afgår:		
Från Göteborg dagligen	8	f.m.	Från Köpmannabro dagl.	1	e.m.
Ank. Köpmannabro	11,52	»	Ank. Bengtfors	9	»
Från Trollhättan dagligen	10	»	Från » dagligen	5	f.m.
Ank. Köpmannabro	11,52	»	Ank. Köpmannabro	11,45	»
Bantåg afgår:					
Från Kö

GÖTEBORG SÖDERUT.

228. **Göteborg—Köpenhamn**
via **Helsingborg, Landskrona** och **Malmö**

är för passagerare en beqväm lägenhet med bolaget Södra Sveriges utmärkta passagerareångare hvarje Tisdag kl. 6 e. m. samt Thorsdag och Lördag kl. 4. e. m. Resande **från Köpenhamn till Göteborg** torde observera att ett af fartygen afgår från Malmö till Göteborg hvar Tisdag, Thorsdag och Söndag kl. 2. e. m., efter Köpenhamnsbåtens och snälltågens ankomst samt från Helsingborg hvar Tisdag, Thorsdag och Söndag kl. 8 e. m.
Fartygen invänta Öresundsbåtens ankomst.

229. **Göteborg—Köpenhamn—Stettin.**

Emellan ofvannämnde hamnar underhålles regulier direkt förbindelse af snabbgående och för passagerare beqvämt inredda postångarne
DRONNING LOVISA och **AARHUUS**
kapt. P. A. Thomsen, kapt. J. Thögersen.
Från **Göteborg** till **Köpenhamn Månd.** o. **Thorsd. kl. 6 e. m.**
» Köpenhamn till Stettin Tisd. och Fred. kl. 3 e. m.
» Stettin till Köpenhamn Tisd. och Fred. kl. 1,30 e. m.
» **Köpenhamn** till **Göteborg Onsd.** o. **Lörd. kl. 6 e. m.**
medtagande post, passagerare och gods.
Vidare meddelar i Göteborg *E. P. Liedquist.*

231. **Göteborg—Hamburg**
och retur.

Hvarje Lördagsmorgon under hela årets lopp afgå alternerande förstklassiga, af stål byggda, snabbgående postångarne:
HAMBURG om c:a 800 tons, kapt. Emil Beckman,
GÖTEBORG om c:a 1,100 tons, kapt. H. W. P. Wetterström,
från Göteborg till Hamburg och tvärtom, medtagande passagerare och gods på billiga vilkor.
Herrar importörer i Stockholm torde specielt uppmärksamma denna kommunikationsled, hvilken **äfven vintertid,** då den direkta förbindelsen mellan Hamburg och Stockholm upphört, lemnar tillfälle att prompt och billigt få hem varor från utlandet. Den ångare, som Lördagsmorgon afgår från Hamburg, inträffar nemligen i Göteborg Söndagsafton och godset kan redan på Måndagen vidare befordras derifrån.
Speditioner utföras prompt och billigt.
Båda fartygen äro synnerligen beqvämt inredda för passagerare, och då afståndet emellan Göteborg och Hamburg i allmänhet tillryggalägges på 35 à 36 timmar, erbjuder denna förbindelseled en lika snabb som angenäm och billig färd till och från kontinenten.
Priset för öfverresa till eller från Hamburg är:
I kl.: enkel tur kr. 20, tur och retur kr. 35 } excl. vivre.
II kl.: » » » 12, » » » » 20 }
Returbiljett gäller för återresa **inom 3 månader** efter biljettens datum.
Agent i Hamburg: Hr **Aug. Bolten.**
(22) Göteborg i Januari 1896. **Svenska Lloyd.**

GÖTEBORG VESTERUT.

233. **Göteborg—Utlandet,**
via **Fredrikshavn.**

Postångaren **BLENDA,** kapt. Bonnesen,
från **Göteborg** Tisdag, Thorsdag och Lördag kl. 10 f. m.
» **Fredrikshavn** Måndag, Onsdag och Fredag kl. 12,30 e. m., medtagande passagerare och gods till och från utlandet.
☞ *Nya betydligt reducerade direkta fraktsatser till och från förutvarande och en stor del andra i samtrafik intagna stationer.*
Vidare meddela Göteborg i April 1896.
L. & R. Philip.

234. **Göteborg—Kiel.**

Förbindelsen emellan ofvanstående platser underhålles tills vidare af en af ångarne
DIANA och **FLORA**
med afgång
från **Göteborg hvarje Ond.** och **Sönd. kl. 9 f. m.** och
» **Kiel hvarje Månd.** och **Thorsd. kl. 11,30 f. m.**
medtagande passagerare, gods, och kreatur på billiga vilkor.
OBS.! Varorna omlastas speditionsfritt i Kiel och medtagas sådana till och från Hamburg till billig genomfrakt.
OBS.! Passagerareafgifterna till och från Kiel äro 1:sta kl. 18, 2:dra kl. 13,50 och 3:dje 9 kr. med 25 % rabatt för tur och retur.
Närmare meddela:
i Hamburg herr *Arnold Heinr. Lisner.*
i Kiel herrar *Sartori & Berger.*
i Göteborg herrar *Forsblad & Strömberg.*

242. **Göteborg—London**
Torsdagar kl. 12 midd.
London—Göteborg

Fredags förmiddagar från Millwall Docks och under säsongen från Tilbury kl. 2 e. m., dit korresponderande tåg afgår från Fenchurch Street station kl. 12,38 e. m.
Snabbaste och beqvämaste förbindelse med **Ångfartygsaktiebolaget Thules** förstklassiga ångare
THULE, kapt. F. O. Ewerlöf,
THORSTEN, kapt. C. M. Ericsson,
eller eventuelt andra ångare.
Första klass salonger och hytter äro belägna midskepps.
1:sta och 2:dra klassens passagerare landsättas (när tidvattnet så tillåter) och emottagas vid Tilbury och befordras med jernväg till eller ifrån Fenchurch Street Station på rederiets bekostnad.
Gods lossas och lastas i Millwall Docks.
Närmare upplysningar lemnas:
för THULE af *Olof Melin & Son,* Göteborg, och
Phillipps & Graves, Botolph House, Eastcheap, London, E. C.
för THORSTEN af *Wilson & C:o,* Göteborg, och
W. E. Bott & C:o, 1 East India Avenue, London, E. C.
Bolagets ångare CARL XV och FRITHIOF trafikera samma linie men returnera via Sunderland eller annan kolhamn.

Göteborg—Granton
(helt nära Edinburgh & Leith och c:a 1 timma pr jernväg från Glasgow.)
Granton—Göteborg.

Förbindelse mellan dessa platser underhålles en gång i veckan, med afgång från Göteborg hvarje Fredags middag kl. 12 och från Granton samma dag vid första högvatten, af bolagets ångare
BELE, kapt. F. W. Larsson,
ALBERT EDWARD, kapt. A. Wahlström,
eller eventuelt andra ångare.
Närmare upplysningar rörande dessa ångare lemnas af
Olof Melin & Son, Göteborg, och
Chr. Salvesen & C:o, Granton, Leith & Glasgow.
Olof Melin, Hufvudredare.

243. **Göteborg—Grimsby.**
Wilsonliniens Kongl. post-ångfartyg.
Salonger och hytter midskepps. Elektriskt ljus. Badrum. Dam- och röksalonger.
CAMEO, kapt. R. Potter, 1,500 tons,
DOMINO, kapt. O. Tholander, 1,250 tons,
eller andra motsvarande fartyg afgå alternativt
från Göteborg hvarje **Onsdag kl. 1 e. m.,**
» Grimsby hvarje **Thorsdags morgon** eller så snart derefter som tidvattnet tillåter.
Varor emottagas på genomfrakt till orter i Sverige från alla platser i Europa och Nordamerika och vice versa.
Vidare befordran af effekter af alla slag ombesörjes af undertecknade.
WILSON & C:o, Göteborg.

244. **Göteborg—Hull.**
Wilsonliniens Kongl. post-ångfartyg.
Salonger och hytter midskepps. Elektriskt ljus. Badrum. Dam- och röksalonger.
ARIOSTO, kapt. Fred. Dossor, 2,500 tons,
ROMEO, kapt. Rob. Watson, 2,200 tons,
eller andra motsvarande fartyg afgå alternativt
från Göteborg hvarje **Fredag kl. 1 e. m.,**
» Hull hvarje **Lördags eftermiddag kl. 5** eller så snart derefter som tidvattnet tillåter.
Varor emottagas på **genomfrakt** till orter i Sverige från alla platser i Europa och Nordamerika och vice versa.
Vidare befordran af effekter af alla slag ombesörjes af undertecknade. **Wilson & C:o,** Göteborg.
(Forts.)

OBS.! Smör föres under den varma årstiden i dessa fartyg uti derför särskildt afsedda, med is afkylda rum och fortskaffas, mot genomgående frakter, i iskylda, väl luftade jernvägsvagnar till alla platser i England.

Hull—Boston—Newyork.

FRANCISCO (7,000 tons), **HINDOO** (5,500 tons), **BUFFALO** (5,500 tons), **MIKADO** (5,500 tons), **COLORADO** (5,000 tons), **MARTELLO** (5,000 tons), **GALILEO** (4,000 tons).
Med Wilson-liniens utmärkta ångfartyg underhålles jemväl i år regelmässig förbindelse med ofvannämnda hamnar.
Ett fartyg afgår från hvardera hamnen minst hvar åttonde dag.
Afgifterna för varor med dessa fartyg äro särdeles billiga.
Varor befordras på genomfrakt mellan Newyork och Göteborg och tvärtom, samt derjemte emellan alla öfriga delar af Förenta Staterna, Canada och Sverige.
Vidare upplysningar af: i Stockholm *Carl W. Boman,*
i Göteborg *Wilson & C:o.*

245. **Göteborg—Antwerpen.**

Regulier förbindelse mellan dessa platser underhålles tillsvidare af Kongl. Post- och Passagerareångarne
OLOF WIJK, kapt. Joh. Mebius,
JAMES J. DICKSON, kapt. C. O. Söron,
med afgång från hvardera platsen hvarje Fredagsmorgon från Göteborg efter nattsnälltågets ankomst. Öfverresa c:a 52 timmar. Biljettpriset 1:sta klass kronor 54 inclusive vivre. Snabbaste och billigaste väg till Paris.
Närmare meddela:
i Antwerpen Hrr *G. de Keyser & C:o,*
i Göteborg Hrr *Jonsson, Sternhagen & C:o.*
S. T. A. 03458.

ÅNGBÅTSTURER

som icke beröra Stockholm eller Göteborg.

260. **Ångbåts-Aktiebolaget Österdalarne.**
Turlista, gällande från den 1 Juni till den 31 Augusti 1896 **å linien Insjön—Mora—Orsa.**

Pris å biljett från Insjön						Stationer		Söndagar		Alla dagar utom Söndagar	
Enkel tur		1 dygns tur o. ret.		15 dygns tur o. ret.							
I	III	I	III	I	III						
0.50	0,30	0,50	0,30	0,75	0,45		Från Insjön	11 45	4 35	12 15	4 35
							Till Leksand	12 20	5 15	12 50	5 15
							Från »	—	5 25	—	5 25
1,50	0,80	1,50	0,80	2,25	1,20		Till Rättvik	—	6 50	—	—
							Från »	—	7 00	—	—
2,50	1,25	2,50	1,25	3,75	1,90		Till Mora	—	9 30	—	8 15
							Från Mora	Mån. o. Tis.	—	8 30	
3,00	1,50	—	—	4,50	2,25		Till Våmhus	» »	—	9 40	
3,00	1,50	3,00	1,50	4,50	2,25		» Orsa	» »	—	10 15	
Pris å biljett från Orsa						1 Juni—15 Aug.	Från Orsa	Tisd.	6 00	—	
0,50	0,25	—	—	0,75	0,40		» Våmhus	»	6 20	—	
0,75	0,40	0,75	0,40	1,15	0,60		Till Mora	»	7 30	—	
							Från Mora	6 30	—	8 00	—
2,30	1,15	2,30	1,15	3,50	1,75		Till Rättvik	8 55	—	—	—
							Från »	9 00	—	—	—
2,70	1,25	2,70	1,25	4,00	1,90		Till Leksand	10 35	—	10 45	—
							Från »	11 00	3 45	11 00	1 45
3,00	1,50	3,00	1,50	4,50	2,25		Till Insjön	11 30	4 15	11 30	2 15

Tiden från och med kl. 6 00 på aftonen till och med 5 22 på morgonen angifves genom understrukna minutsiffror.

☞ Sollerön och Siljansnäs anlöpas, äfvensom Hjortsnäs (den berömda utsigtspunkten Plintsberg).

Sammanlagda biljettpriset för resa öfver Insjön mellan nedanstående stationer och Stockholm.

	1:a kl. å ångb. och 2:a kl. å jernväg		1:a kl. å ångb. och 3:e kl. å jernväg		3:e kl. å såväl ångbåt som jernväg	
	Enkel t.	15 dagars tur o. ret.	Enkel t.	10 dagars tur o. ret.	Enkel t.	15 dagars tur o. ret.
Orsa och Våmhus	18,05	25,20	13,00	18,30	11,50	16,05
Mora och Sollerön	17,55	24,45	12,50	17,55	11,25	15,70
Rättvik	16,55	22,95	11,50	16,05	10,80	15,00
Leksand	15,55	21,45	10,50	14,55	10,30	14,25

☞ **Direkta biljetter, såväl enkla som tur- och retur, de senare gällande 14 dagar, mellan Mora ångbåtsstation och Stockholm Central tillhandahållas.**

262. **Gefle—Luleå.**

Ångf. **GESTRIKLAND,** kapt. Ernst Fr. Rietz, afgår under sommarmånaderna:

Från Gefle	Sönd.	7	f. m.	Från Luleå	Onsd.	4	e. m.
» Söderhamn	»	2	e. m.	» Umeå	Torsd.	7	f. m.
» Hudiksvall	»	10,15	»	» Örnsköldsvik	»	5	e. m.
» Sundsvall	Månd.	10	f. m.	» Hernösand	Fred.	3	f. m.
» Hernösand	»	4	e. m.	» Sundsvall	»	8	»
» Örnsköldsvik	»	11	»	Anl. till Gefle	»	6	e. m.
» Umeå	Tisd.	8	f. m.				
» Skellefteå (Ursviken)	»	8,30	e. m.				
» Piteå	Onsd.	4	f. m.				
Anl. till Luleå	»	8,30	»				

OBS. Snabbtur söderut.
☞ Gods emottages på omlastning mot genomgående frakt till mellanliggande stationer äfvensom till hamnar norr om Luleå.
☞ Tur- och returbiljetter säljas mot 20 procents rabatt, gällande för hela seglationstiden.
☞ Umeå stad anlöpes, då vattenståndet det tillåter.
Kommissionärer äro: i Gefle *Oscar Esseen,* i Söderhamn *Linck & C:o,* i Hudiksvall *J. E. Arndt,* i Sundsvall *Gust. Larson,* i Hernösand *Fr. Ramström,* i Örnsköldsvik *F. W. Nordeman,* i Umeå *A. Turdfjell,* i Skellefteå *H. C. Klockhoff,* i Piteå *A. Markström,* i Luleå *Rob. Asplund.*

264. **Ångbåtsturer å Storsjön i Jemtland.**

Söknedagar från Östersund till Berg kl. 1/4 e. m. och från Berg till Östersund kl. 6 f. m. dessutom Lördagar Berg—Östersund kl. 9 e. m. med ankomst till staden kl. 1/2 1 på natten.
Östersund—Qvitsle: Tisdagar, Onsdagar, Fredagar och Lördagar kl. 4 e. m. Qvitsle—Östersund: Onsdagar, Torsdagar och Lördagar kl. 6 f. m. samt dessutom Lördagar kl. 8 e. m. med ankomst till staden kl. 11 e. m.
Om ångare önskas hyra vände man sig till Hamnfogden O. Liljefelt, Östersund. (G. 31046.)

265. **Ångbåtsturer i Jemtland.**

Ångfartyget »**THOR**» eller »**ÅRESKUTAN**» å **Kallsjön** afgår från och med början af innevarande års seglationstid:
Från Bonäset hvarje Tisdag och Fredag kl. 2 e. m. till **Kallströmmen** och **Sundet** samt åter från **Sundet** hvarje Onsdag och Lördag kl. 8,30 f. m.
Från och med den 22 Juni afgår fartyget från **Bonäset** hvarje Måndag, Onsdag och Fredag kl. 2 e. m. samt återvänder från **Sundet** hvarje Tisdag, Thorsdag och Lördag kl. 8.30 f. m.
Lappmessor ega rum i Kolåsens lappkapell 28 Juni, 26 Juli och 20 Augusti. Ångbåt afgår från Bonäset dagen förut kl. 2 e. m. samt återvänder på eftermiddagen efter messan, från **Kallsedet** kl. 5 e. m., med ankomst till Bonäset kl. 9 e. m.
Turen från **Sundet** till **Bonäset** på Lördagarne den 27 Juni och 25 Juli samt Torsdagen den 20 Augusti inställes till på qvällen med afgång från Kallsedet kl. 5 e. m., hvarpå öfriga stationer anlöpas.
Huså Mejeriskola, Kyrkbyn, Huså och **Rör** anlöpas. **Smedjeviken** och **Böhle** anlöpas efter aftal.
Restauration finnes ombord.

Biljettpris å Kallsjön:

Bonäset		Fäviken		Kall		Huså		Rör		Sundet		Kalls Ede		Böhle		Kolåsen	
1:a	2:a	1:a	2:a	1:a	2:a	1:a	2:a	1:a	2:a	1:a	2:a	1:a	2:a	1:a	2:a	1:a	2:a
Bonäset		0,50	0,40	1,00	0,75	1,50	1,00	2,25	1,50	3,00	2,00	3,00	2,00	3,50	2,50	3,75	2,75
		Fäviken		0,60	0,40	1,00	0,75	1,50	1,10	2,50	1,75	2,50	1,75	3,50	2,50	3,25	2,50
				Kall		0,75	0,35	1,25	0,75	2,00	1,50	2,00	1,50	3,50	2,50	2,75	2,25
						Huså		0,75	0,60	2,00	1,20	2,00	1,20	2,15	1,75	2,75	1,95
								Rör		1,50	1,00	1,50	1,00	1,75	1,50	2,25	1,75
										Sundet		0,60	0,40	1,50	1,25	1,35	1,15
												Kalls Ede		1,50	1,25	0,75	0,75
														Böhle		2,25	2,00
																Kolåsen	

Ångaren »**LITEN**» å **sjön Jufveln** afgår efter »Thors» eller »Åreskutans» ankomst till Kallströmmen öfver sjön Jufveln till **Äng** med anlöpande af **Äcklings Edet,** hvarifrån finnes en 2 kilometer lång väg öfver Edet och sjön Äcklingen till **Kolåsen,** hvars fjellpension tillhandahåller logi och mat för resande, samt återvänder **från Äng** dagen efter kl. 7 f. m. och inträffar i tid vid Kallströmmen för passagerare att medfölja öfver Kallsjön.
Biljettpris från Kalls Edet till Äcklings Edet 40 öre, till Äng 1 kr.

Ångaren »**FREJ**» å **sjön Anjan** afgår efter »Thors» eller »Åreskutans» ankomst till Sundet med anlöpande af **Backsjönäset,** och **Sågen** vid tillsägelse, till **Melen,** hvarest vid dervarande gästgifveri så väl logis som skjuts kan erhållas, samt återvänder dagen efter kl. 5,30 f. m. och ankommer i så god tid att passagerare medhinna turen öfver Kallsjön.
Biljettpris från Sundet till Melen 1,25.
☞ Fartygen uthyras äfven för extra turer.
Seglationsföreningen.

266. **Turistled på Ångermanelfvens södra gren.**
Faxelfven, från Helgums jernvägsstation till Ramsele.
Ångaren **PRIMUS** afgår alla dagar
från **Helgum kl. 7,30 f. m.,** från **Utanede kl. 5 e. m.**
Ångaren **RAMSELE** afgår alla dagar
från **Edsele-bro kl. 7 f. m., 12,30 och 5 e. m.**
» **Ramsele kl. 10 f. m., 3 och 7 e. m.**
☞ **Beqväma åkdon för färden mellan Utanede och Edsele-bro finnas.**
Tåg afgår från Sollefteå kl. 6 f. m. och framkommer straxt efter kl. 7 f. m. till Helgums jernvägsstation, hvarefter ångaren PRIMUS afgår kl. 7,30 uppför Fax-elfven, samt återkommer till Helgum före tågets afgång till Sollefteå kl. 8,52 e. m., hvadan resande kunna på en och samma dag färdas från Sollefteå till Helgum—Utanede—Edsele-bro—Ramsele, der vistandet blir en timme samt återkomma samma väg till Sollefteå kl. 10 e. m.
☞ **God Restauration finnes på ång. Primus.**
☞ **Fri spedition af fraktgods vid Utanede.**
Styrelsen.

267. **Sundsvall—Hernösand—Vasa.**
Ångf. **SUNDSVALL,** kapt. P. Aug. Åström, afgår till och med den 17 Aug.:
från **Sundsvall Tisdagar kl. 2 e. m.**
» **Vasa Thorsdagar kl. 5 e. m.**
Hernösand anlöpes. Från och med den 17 Aug. från Sundsvall Måndagar kl. 2 e. m., från Vasa Thorsdagar i dagningen.
☞ Passagerare från Vasa till Stockholm kunna fortsätta från Sundsvall med förstklassig ångare och framkomma Lördagsmiddag.
Styrelsen.

Sundsvall—Björneborg—S:t Petersburg
via **Raumo, Åbo** och **Helsingfors.**
Ångf. **CONCORDIA,** kapt. J. E. Grönblom, afgår:
Från **Sundsvall:** 25 Juni, 9, 23 Juli, 6, 20 Aug., 17 Sept. e. m.
» **S:t Petersburg:** 18 Juni, 2, 16, 30 Juli, 13, 27 Aug., 10, 24 Sept. e. m.
Utan förbindelse.
Agent i Sundsvall: *O. B. Joachimson.*

268. **Sundsvall - Hernösand.**
Ångaren **NYLAND** afgår alla dagar:
från Sundsvall kl. 4 e. m.
» Hernösand » 1/2 8 f. m.
OBS. **Tynderösundet** anlöpes.

273. **Den berömda Turist-Leden**
Sundsvall—Bispgården via Indalselfven
upprätthålles af kombinerade ångarne
TURISTEN, INDALEN och **LIDEN**

till Utanede och vidare med skjuts 12 kilometer till Bispgårdens jernvägsstation. — Genomgående biljett Sundsvall—Utanede 5 kr. Årets Turistmedlem erhåller 25 % rabatt. Skjuts Utanede—Bispgården 2 kr. person, inberäknat vanligt resgods.
Afgång fr. Sundsvall söknedagar kl. 6 f. m., helgdagar kl. 7 f. m. Från Utanede efter f. m.-tågens ankomst till Bispgården kl. 11,30 f. m. De snabbgående direkta ångarne från Stockholm inträffa i Sundsvall före TURISTENS afgång. Fullständig restauration finnes å ång. TURISTEN och INDALEN.
Obs.! Den 22, 23 och 24 Juli inställas turerna för pannrengörning.

Ångermanelfven
Nordens praktfullaste flod.
275. **Hernösand—Sollefteå.**
Eleganta passagerareångfartygen
STRÖMKARLEN, kapt. Axel Norén,
afgår **alla dagar** fr. Hernösand kl. 8 f. m.,
återvänder alla dagar fr. Sollefteå kl. 3,30 e. m.,
inträffar i Hernösand omkr. kl. 9 e. m.
☞ Resande från Hernösand som ankomma med Strömkarlen till Sollefteå kl. 2,45 hinna fortsätta med nattåget till Stockholm eller Östersund och Trondhjem från Sollefteå kl. 4,20 e. m., då vistelsen derstädes blir c:a 1 1/2 timme.
☞ Resande som ankomma med tåget söderifrån till Sollefteå kl. 11,25 f. m. hinna på ett angenämt sätt fortsätta resan med ångaren »Strömkarlen» till Hernösand.
SOLLEFTEÅ, kapt. Gotth. Neander,
afgår **alla dagar** från Sollefteå kl. 7 f. m.,
återvänder **alla dagar** från Hernösand kl. 3 e. m.,
anländer till Hernösand omkr. kl. 12 midd.
☞ Ångaren står i direkt förbindelse med ankommande och afgående passagerarebåtar från och till Stockholm, Sundsvall och Örnsköldsvik.
☞ Middag serveras ombord efter fartygets afgång från Hernösand kl. 3 e. m.
☞ Således enda dagliga lägenheten sjöledes för resande till Hernösand, Sundsvall och Stockholm.
1:a klassens restaurationer.
☞ *Färden å den natursköna Ångermanelfven med en af dessa beqväma ångare bör ej försummas af någon, hvilken som turist besöker Norrland.*
Kommissionär i Hernösand: *Fr. Ramström.*
Styrelserna.

278. **Norrköping—Kalmar.**
Ångaren **ÖSTERN,** kapten Otto Ericson, afgår från Norrköping till Vestervik, Oskarshamn, Mönsterås, Borgholm och Kalmar **hvarje onsdag kl. 4 f. m.** och återvänder från Kalmar hvarje Fredag kl. 10,30 f. m. samt inträffar i Norrköping hvarje Lördags middag.
Obs.! Gods till Gamleby medtages till **samma frakter,** som då ÖSTERN förut anlöpte Gamleby.
Obs.! Källvik anlöpes på resan från Norrköping Onsdagen den 10 Juni.
Närmare meddela i Norrköping *P. Janson & C:o.*

Norrköping—Valdemarsvik.
Ångf. **SKÄRGARDEN,** kapten Alfred Johansson, afgår från Norrköping Onsdagar och Lördagar kl. 1,45 middagen.
» Valdemarsvik Tisdagar och Fredagar kl. 4 f. m. anlöpande de vanliga mellanstationerna.
Säter och Qvarsebo anlöpes.
Närmare meddela i Norrköping *P. Janson & C:o.*

279. Ångfartyget **VIKING,** kapt J. Isaksson, afgår:
Tisdagar kl. 2 e. m. från Oskarshamn till Alfvidsjöbodar, kl. 4 till Sandviken, kl. 5 till Mönsterås.
Onsdagar kl. 5 f. m. från Mönsterås till Påskallavik, kl. 7,30 till Wånevik, kl. 8 till Oskarshamn.
Onsdagar kl. 3 e. m. från Oskarskamn till Wånevik, kl. 4 till Påskallavik, kl. 4,30 till Mönsterås.
Thorsdagar kl. 5 f. m. från Mönsterås till Sandviken, kl. 7 til Alfvidsjöbodar, kl. 8 till Oskarshamn.
Fredagar kl. 5 f. m. från Oskarshamn till Alfvidsjöbodar, kl. 7 till Sandviken, kl. 8,30 till Borgholm, kl. 11 til l Kalmar.
Lördagar kl. 9,30 f. m. från Kalmar till Borgholm, kl. 12 midd. till Sandviken, kl. 2 e. m. till Alfvidsjöbodar, kl. 3 till Oskarshamn.
☞ De Tisdagar då torgdag inträffar vid Alfvidsjöbodar afgår ångaren VIKING från Oskarshamn kl. 5 f. m. till Alfvidsjöbodar. Från Alfvidsjöbodar kl. 12,30 e. m. till Oskarshamn och kl. 3 e. m. från Oskarshamn till Mönsterås.

Ångfartyget **BORGHOLM,** kapt. C. Nordström, afgår:
Måndagar kl. 8 f. m. från Oskarshamn till Alfvidsjöbodar, kl. 10 till Sandviken, kl. 11.30 till Oskarshamn.
Tisdagar kl. 5 f. m. från Oskarshamn till Påskallavik, kl. 6,30 till Tillingenabben, kl. 9,30 till Pataholm, kl. 11 till Borgholm, kl. 12,30 e. m. till Kalmar.
Onsdagar kl. 9,30 f. m. från Kalmar till Borgholm, kl. 12 midd. till Pataholm, kl. 1 e. m. till Tillingenabben, kl. 2,30 till Påskallavik, kl. 5 till Oskarshamn.
Fredagar kl. 5 f. m. från Oskarshamn till Figeholm och kl. 7,30 f. m. från Figeholm till Oskarshamn.
» kl. 1,30 e m. från Oskarshamn till Figeholm, kl. 3 e. m. från Figeholm till Solstadström.
Lördagar kl. 5 f. m. från Solstadström till Lindnäs och Vestervik.
» kl. 2.30. e. m. från Vestervik till Lindnäs, Solstadström och Oskarshamn.
OBS. Beqväma liggplatser och god restauration finnas ombord å båda fartygen.
☞ Ångfartygen VIKING och BORGHOLM stå i förbindelse med i Oskarshamn anlöpande andra ångare och med Näsjö—Oskarshamns Jernväg beträffande fartygens afgångstider.
Fartygens kommissionärer äro: i Oskarshamn Hrr *Adolf Lundberg & C:o,* i Kalmar Herr *H. P. Holmström,* i Borgholm Herr *John Åberg,* i Mönsterås Herr *Frans Nilsson,* i Figeholm Herr *N. J. Jonsson,* i Solstadström Herr *C. Olander* och i Vestervik Herr *V. Regnell.*

295. **Jönköping— Visingsö—Grenna.**
Passagerareångaren **FREJA,** Kapt. G. A. Zetterberg, underhåller beqväm regulier förbindelse (såvida ej naturhinder möta) mellan Jönköping, Visingsö och Grenna, med anlöpande af Fingals brygga, enligt nedanstående turlista.
Från och med den 1 Juni till och med den 31 Augusti 1896.

Från Jönköping till Grenna.			Från Grenna till Jönköping.			
	Enkelturer.	Dubbelturer.		Enkelturer.		Dubbelturer.
	Månd. Fred. och Lörd.	Tisd., Onsd. o. Thorsd.		Månd. o. Fred.	Lörd.	Tisd., Onsd. o. Thorsd.
Fr. Jönköping	3 00	10 00	7 00	Fr. Grenna	7 00	2 30	7 00	4 00
» Fingals brygga	4 00	—	8 00	» Visingsö	7 20	2 50	7 20	4 20
» Visingsö	4 50	11 40	8 50	» Fingals brygga	8 10	3 40	8 10	—
Till Grenna	5 10	12 00	9 10	Till Jönköping	9 10	4 30	9 10	6 00

God restauration finnes ombord.
Kommissionärer: i Jönköping Herr *Emil Andersson,*
i Grenna Herr *J. A. Samuelsson.*
Grenna i Maj 1896.
Styrelsen.

297. **Hästholmen—Hjo.**
Nybyggda och elegant inredda stålångaren **TRAFIK,** kapt. Eric Gjeintschein, *som i samband med bantågen å Fogelsta—Vadstena—Ödeshögs* och *Hjo—Stenstorps jernvägar uppehåller* **daglig** förbindelse för befordran af resande och gods *mellan Öster- och Vestergötland, Vestkusten, Göteborg m. fl. platser.*

	Alla dagar
Afgår från **Hästholmen**	10,30 f. m.
Ank. till **Hjo**	11,30 »
Afgår från **Hjo**	1,50 e. m.
Ank. till **Hästholmen**	2,50 »

☞ Bantågen gå ända ned till Hästholmens hamn för aflemnande af passagerare och resgods. (Forts.)

294. **Motala—Jönköping. Jönköping—Motala.**
Ångaren »**MOTALA EXPRESS**»
kapten J. Lindberg
från och med den 1 Juni till och med den 1 September 1896.

Motala—Jönköping

Från **Motala,** alla dagar utom torsdagar	7,30 f. m.
» **Vadstena,** tisdagar, fredagar, lördagar	8,20 »
» **Hjo,** söndagar, måndagar, onsdagar	10 »
» **Hästholmen,** tisdagar, fredagar, lördagar	10 »
» **Grenna,** alla dagar utom torsdagar	11,40 »
» **Visingsö,** » » » »	12,10 e. m.
Till **Jönköping,** » » » »	1,35 »

Jönköping—Motala

Från **Jönköping,** alla dagar utom torsdagar	4 e. m.
» **Visingsö,** » » » »	5,25 »
» **Grenna,** » » » »	5,45 »
» **Hästholmen,** tisdagar, fredagar, lördagar	7,20 »
» **Hjo,** söndagar, måndagar, onsdagar	7,30 »
» **Vadstena,** tisdagar, fredagar, lördagar	9,20 »
Till **Motala,** alla dagar utom torsdagar	10,15 »

Obs.! *I Motala står fartyget i förbindelse* med nattåget kl. 11,03 samt ångaren »**ÖRN**» och alla kanalångarne. *I Jönköping står fartyget i förbindelse* med middagståget från Göteborg samt Halmstad och mellanliggande stationer på Vaggerydsbanan.
Gods till och från Askersund befordras till och från alla hamnar i Vettern.
Rundresebiljetter gälla. Rundresebiljetter särskildt för turer på Vettern säljas. Söndagsturerna gäller enkel biljett som tur och retur.
Kommissionärer äro: i Motala *Victor Kjellberg,* i Vadstena *A. W. Hagsten,* i Hjo *Axel Andersson,* i Hästholmen *L. Nyberg,* i Grenna *J. A. Samuelsson* och i Jönköping *Victor Hagström.*
Motala i Juni 1896.
Aktiebolaget MOTALA EXPRESS-ÅNGARE.

Ångaren »**ÖRN**»
kapten Otto Sjöberg
dagligen från 1 Juni till 1 September.

Motala—Medevi

Från Motala, onsd., fred.	7,30 f. m.
» » lörd.	5,45 e. m.

Efter morgon- och aftontågets ankomst. Passagerare via Karlsborg fortsätta således efter 2 timmars uppehåll i Motala.

Motala—Vadstena—Medevi—Askersund

Från Motala, måndagar	5,45 e. m.
» Vadstena »	7 »
» Medevi »	9 »
Till Askersund »	10,30 »

☞ Tilläggsplats för Karlsborg i Rödesund.
☞ Fraktgods omlastas kostnadsfritt i Motala och Karlsborg.
☞ Resgods transporteras kostnadsfritt till och från bangårdarne i Motala och Karlsborg.

OST-WESTKUSTEN
WESTER-ÖSTERGÖTLAND
via
MOTALA-KARLSBORG

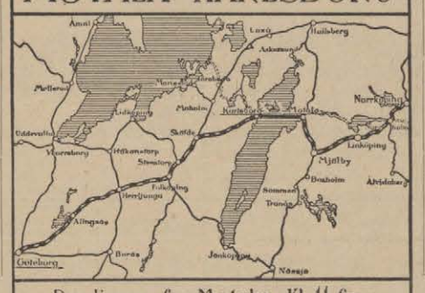

Dagligen fr. Motala Kl. 11 fm.
» » Karlsborg » 2.5 em.
Samtrafik med Statsbanorna.
Direkt person- och godsbefordran från alla stationer.
Se Tidtabeller och Turlistor.

Medevi—Motala

Från Medevi, onsd., fred.	9,15 f. m.
» » lörd.	7,30 e. m.

Passagerare österut kunna fortsätta med förmiddags- och aftontåget från Motala. Passagerare vesterut med »Örn» till Karlsborg.

Askersund—Medevi—Vadstena—Motala

Från Askersund, tisdagar	6 f. m.
» Medevi »	7,30 »
» Vadstena »	9,30 »
Till Motala »	10,30 »

Biljettpris, Motala—Karlsborg: hytt kr. 3.—, salong kr. 2.—, fördäck kr. 1.—; **tur- och returbiljett:** hytt kr. 4.50, salong kr. 3.—, fördäck kr. 1.50.

Kommissionärer äro: i Motala *Victor Kjellberg,* i Karlsborg *P. A. Palmqvist* och i Askersund *Otto Setterberg.*
Motala i Juni 1896.
Aktiebolaget MOTALA EXPRESS-ÅNGARE.

W:6 Hôtel Continental W:6 midt emot Centralstationen. *TELEFON* i hvarje våning. Mörkrum för fotografamatörer. STOCKHOLM.

Ur Trafikverket museers samlingar - Sveriges Järnvägsmuseum - Trafikverket

☞ *Direkta biljetter* och polettering af resgods, gällande äfven å ångaren, säljas såväl mellan Fogelsta—Vadstena—Ödeshögs och Hjo—Stenstorps jernvägars stationer som ock mellan alla *statsbanestationer* å linien Linköping—Mjölby—Motala verkstad å ena sidan samt *statsbanelinien* Stenstorp—Göteborg å den andra via Hjo—Hästholmen.

Tur- och returbiljetter gälla 8 dagar.

Biljettpris är mellan Hästholmen och Hjo:
enkel biljett: Salong 1: 40. Däck 80.
Tur- och returbiljett: Salong 2: 10. Däck 1: 20.

☞ Se vidare tidtabellen för bantågen å Fogelsta—Vadstena—Ödeshög och Hjo—Stenstorps jernvägar på 3:dje sidan.

Beqväma anordningar äro vidtagna för boskapstransporter.

God restauration och telefon finnes ombord.

Ångaren uthyres för lustresor eller extraturer.

Kommissionärer äro: i Hjo Grosshandlaren *H. Sjöstedt* och i Hästholmen Stationsföreståndaren *Ludv. Hellström.*

328. Fredrikshald—Strömstad.

Passagerareångaren **OLAVA.**

Från Fredrikshald alla söknedagar kl. 4,30 f. m. och kl. 4 e. m. till Strömstad, hvarifrån returneras kl. 6,45 f. m. och kl. 6,30 e. m., anlöpande Sponvig och Gravningsund.

Obs.! Korresponderar direkt med Dalslandsbanans tåg n:o 2 och 3 samt med Smaalensbanan.

Ångbåtsförbindelse till Christiania alla dagar (utom Tisdagar), från Christiania alla dagar (utom Måndagar).

Närmare meddela:

P. Bergman, Fredrikshald. — *G. A. Wennerberg,* Strömstad.

329. Till KINNEKULLE!

Ny turistled mellan

Stockholm—Fredrikshald—(Strömstad)—Kristiania

via **Moholm — Mariestad — Gössäter — Kinnekulle (Råbäck) — Leckö — Sunnanå — Mellerud** eller via **Göta Kanal — Kinnekulle (Hellekis) — Sunnanå — Mellerud.**

Turlista för post- och passagerareångfartyget

KINNEKULLE,

kapt. **Gust. Haij,**

som från och med den 1 Juni till och med den 31 Aug. 1896 underhåller snabb och beqväm förbindelse mellan nedannämnde platser sålunda:

Lidköping—Kinnekulle—Sunnanå.

	Månd.	Tisdag.	Onsd.	Torsd.	Fred.	Lörd.
Afg. från Lidköping	11⁰⁰	6³⁰	5⁰⁰	11⁰⁰	6³⁰	7⁰⁰
Anlöp. Kinnekulle (Råbäck)	12⁰⁰	7³⁰	6⁰⁰	12⁰⁰	7³⁰	8⁰⁰
» Leckö (vid signal)	1⁰⁰	—	fortsätter till Karlstad (se nedan).	1⁰⁰	—	fortsätter till Karlstad (se nedan).
Ank. till Sunnanå*)	3³⁰	11⁰⁰		3³⁰	11⁰⁰	
Afg. från d:o *)	3³⁰	3³⁰		3³⁰	3³⁰	
Anlöp. Leckö (vid signal)	6⁰⁰	6⁰⁰		6⁰⁰	6⁰⁰	
» Kinnekulle (Råbäck)	7⁰⁰	7⁰⁰		7⁰⁰	7⁰⁰	
Ank. till Lidköping	8⁰⁰	8⁰⁰		8⁰⁰	8⁰⁰	

*) I direkt förbindelse med bantåg till (från) Mellerud.

(Forts.)

Lidköping—Kinnekulle—Mariestad—Kristinehamn—Karlstad.

	Onsdag	Thorsd.	Lördag	Söndag
Afg. från Lidköping	5⁰⁰	—	7⁰⁰	—
Anlöper Kinnekulle (Råbäck)	6⁰⁰	—	8⁰⁰	—
» » (Hönsäter)	7⁰⁰	—	9⁰⁰	—
» Mariestad	9⁰⁰	—	11⁰⁰	—
» Kristinehamn	2⁰⁰	—	—	—
Ank. till Karlstad	8⁰⁰	—	5⁰⁰	—
Afg. från d:o	11²⁰	—	11⁰⁰	—
Anlöper Mariestad	—	6⁰⁰	—	6⁰⁰
» Kinnekulle (Hönsäter)	—	8⁰⁰	—	—
» Kinnekulle (Råbäck)	—	8³⁰	—	8⁰⁰
Ank. till Lidköping	—	9³⁰	—	9⁰⁰

Tiden från kl. 6⁰⁰ på aftonen till och med kl. 5²⁰ på morgon angifves genom understrukna minutsiffror.

Resande, som anlända med Göta Kanalångare till Kinnekulle (Hellekis) eller med bantåg till Gössäters jernvägsstation och ämna fortsätta resan till Strömstad, Fredrikshald, Kristiania, Dalslands kanal eller Lysekil öfver den nya Uddevalla—Lelångens jernväg, erbjuder ångfartyget Kinnekulle en snabb och beqväm lägenhet öfver Venern.

Leckö slott. När tiden så medgifver stannar ångfartyget så länge vid Leckö brygga, att passagerarne hinna bese slottet.

Mellan Fredrikshald och Strömstad underhåller ångaren »Olava» förbindelser 2 gånger dagligen tur och retur, så att badgäster, som resa kl. 7,30 f. m. med ångfartyget Kinnekulle, komma kl. 7 e. m. till Strömstad. — För resande, som från Kinnekulle via Sunnanå—Mellerud ämna sig till Trollhättan, är lägenhet Tisdag och Fredag kl. 7,30 f. m. samt Måndag och Thorsdag kl. 12,00 midd. med ankomst till Trollhättan resp. 5,40 och 7.40 e. m. I motsatt riktning är förbindelsen sålunda: från Trollhättan kl. 10,00 f. m. med ankomst till Kinnekulle (Råbäck) kl. 7,00 e. m. Resan från Kinnekulle till Stockholm via Moholm eller till Kristiania via Sunnanå—Fredrikshald kan ske på cirka 12 timmar.

God restauration ombord. Salong för fördäckspassagerare.

Fartygets kommissionärer äro: i Lidköping *Alfr. Jubel & C:o,* Råbäck *Sv. Torstensson,* Mariestad *J. N. Kihlbom,* Kristinehamn *C. Nyström,* Karlstad *J. H. Lindbergs efter.,* samt i Sunnanå *Stationsinspektoren.*

Hôtel KINNEKULLE,

postadress **Råbäck,** telegrafadress **Skara,**

cirka 20 minuters promenad från Råbäcks och Hellekis hamnar, med **restauration** och **rum för resande. Skjuts** till och från hotellet är att tillgå. Resande till hotellet, som anlända med bantåg och önska skjuts från Gössäters station, torde anmäla detta för konduktören före bantågets afgång från Mariestad eller Skara.

Utsigtstornet på Kinnekulle, hvars spets ligger 325 meter öfver hafvet samt 280 meter öfver Venerns yta, är bygdt i 7 våningar hvaraf de två understa innehålla rum, hvilka äro afsedda att bereda dem, som från tornet önska beskåda soluppgången, möjlighet att tillbringa natten derstädes. Afgiften billig.

Handbok för resande till Kinnekulle, af **N. G. Strömbom** samt **Väg- och Orienterings Karta öfver Kinnekulle,** finnes att köpa i hvarje välsorterad bokhandel samt å hôtel Kinnekulle.

330. Arvika—Seffle.

Ångf. **NORDSTJERNAN,** kapten C. W. Hansson afgår:

Måndagar, Tisdagar, Onsdagar, Thorsdagar och Fredagar från Arvika till Seffle kl. 5,45 f. m.
» » Seffle » Arvika » 2 e. m.
Lördagar » Skasås » Arvika » 5,30 f. m.
» » Arvika » Sulvik » 9 »
» » Sulvik » Arvika » 10 »
» » Arvika » Seffle » 1,45 e. m.
Söndagar » Seffle » Arvika » 3 »

God restauration ombord.

Ångbåten anländer till Seffle före bantågens afgång på middagen till Kil och Åmål samt före kurirtågets afgång till Göteborg, dit resande ankomma efter endast 5 timmars jernvägsresa.

Ångbåten afgår från Seffle till Arvika efter kurirtågets ankomst från Göteborg samt inträffar i Arvika före nattågets afgång till Stockholm.

☞ **På denna, en bland Sveriges mest naturskôna farleder fästes resp. turisters och resandes uppmärksamhet.**

Ångaren **SVEA,** kapten G. Sandelin, afgår:

Måndagar från Seffle till Arvika kl. 5 f. m.
» » Arvika » Högsäter » 3 e. m.
Tisdagar, Onsdagar och Thorsdagar:
från Högsäter till Arvika kl. 5,30 f. m.
» Arvika » Högsäter » 3 e. m.
Fredagar från Högsäter till Arvika kl. 5,30 f. m.
» » Arvika » Högsäter » 4,40 e. m.
Lördagar » Högsäter » Seffle » 6 f. m.
» » Seffle » Arvika » 10,30 »
Söndagar » Arvika » Seffle » 6,30 »

God restauration ombord.

Vidare meddelar *Teodor Traung,* Arvika.

Speditioner och omlastningar utföras prompt och billigast af Teodor Traung, Arvika.

334. Fryken-sjöarne.

Post- och passagerareångaren **VICTORIA,** kapt. J. O. Bergström, underhåller under Juni, Juli och Augusti regulier förbindelse mellan **Sunne—Fryksta** och vice versa, alla dagar utom Söndagar sålunda:

Afgår från **Sunne** kl. 5,30 f. m.
Ankommer till **Fryksta** före persontågets afgång kl. 8,23 f. m.
Afgår från **Fryksta** strax efter persontågets ankomst kl. 6,56 e. m.
Ankommer till **Sunne** kl. 10 e. m.

☞ Dessa turer stå i förbindelse med alla morgon- och aftontåg vid Kil. Resande kan fara t. ex. från Stockholm, Göteborg eller Kristiania på morgonen och komma till Sunne på qvällen, eller tvärtom.

☞ Tur- och returbiljetter säljas.

☞ **Restauration finnes ombord.**

☞ Med anledning af beväringstransport inställes aftonturen från **Fryksta den 17 Juli** och morgonturen från **Sunne den 19 Augusti.** Äfvensâ inställes morgonturen från Sunne **Midsommardagen.**

336. Kinda Kanal.

Sommarturer år 1896 för ångarne

BROKIND, kapten Barck, och **NYA KINDA,** kapten Hulting,

hvilka afgå alternerande:

Från **Linköping** till **Horn:**
hvarje Sönd. och Torsd. 7 f. m., Månd., Onsd. och Lörd. 10 f. m.

Från **Horn** till **Linköping:**
hvarje Sönd., Månd., Tisd., Fred. och Lörd. kl. 6 f. m.
anlöpande mellanliggande stationer, utom **Björkfors,** som endast Tisdagar och Torsdagar anlöpes.

☞ God och välkänd restauration ombord.

☞ **Returbiljetter,** gällande i 14 dagar för båda båtarne. Medlemmar af Turistföreningen erhålla **10 % rabatt** å billjettpriset.

☞ **Telefon** ombord i Linköping och Hom.

Kommissionärer äro: i Linköping *W. Ljungstedt,* i Hofby *C. J. Ajaxson,* i Horn *E. Pihl,* der rum för resande finnes och skjuts kan betingas till Vimmerby m. fl. ställen.

340. Sjön Sommen.

Ångf. **CARL JOHAN,** kapten H. Olsson, afgår tills vidare från Sommens station kl. 8 f. m.

Måndagar till Bålnäs, Sånna, Sikhult och Norra Vi samt åter från Norra Vi kl. 1,30 e. m. till Sånna, Håredal, Bålnäs och Sommen.

Thorsdagar till Bålnäs, Sånna, Tullerum och Norra Vi samt åter från Norra Vi kl. 1.30 e. m. till Sånna, Bålnäs, Norraby och Sommen.

Fredagar från Norraby kl. 2 e. m. till Bålnäs.

Lördagar till Asby, anlöpande Torpa kl. 10 f. m. samt åter från Asby kl. 1,30 e. m. till Sommen.

Restauration ombord.

ANNONSER.

C. G. COLLINS

Optiska, Mathematiska och Meteorologiska Fabrik och Försäljningsmagasiner

***Stockholm,* Storkyrkobrinken N:o 3, Fredsgatan N:o 20.**

Största lager af utmärktaste *Glasögon-, Pince-nez, Theater-* och *Marinkikare, Tuber, Barometrar, Cirkelbestick* m. m.

Obs. Reqvisitioner från landsorten expedieras per omgående mot postförskott.

1896 års RESETURER emellan Stockholm och Haparanda

för Ångfartygen

S. G. HERMELIN,
Kapten C. R. Samsioe.

Stationer.	Afgångstimmar.	Juni. Dag.	Juli. Dag.	Aug. Dag.	Afgångstimmar.	Aug. Dag.	Sept. Dag.	Okt. Dag.
Resor Norrut.								
Fr. Stockholm till Sundsvall	8 e. m.	9 21	3 15 27	— 8	1 f. m.	21	6 22	— 8
» Sundsvall till Umeå	7 »	10 22	4 16 28	— 9	1 »	22	7 23	— 9
» Umeå till Skellefteå	9 f. m.	11 23	5 17 29	— 10	2 e. m.	22	7 23	— 9
» Skellefteå till Byske	8 e. m.	11 23	5 17 29	— 10	3 f. m.	23	8 24	— 10
» Byske till Piteå*	1 f. m.	12 24	6 18 30	— 11	8 »	23	8 24	— 10
» Piteå till Luleå	8 »	12 24	6 18 30	— 11	4 »	24	9 25	— 11
» Luleå till Råneå	7 e. m.	12 24	6 18 30	— 11	4 »	25	10 26	— 12
» Råneå till Kalix	2 f. m.	13 25	7 19 31	— 12	10 »	25	10 26	— 12
» Kalix till Haparanda	8 »	13 25	7 19 31	— 12	4 »	26	11 27	— 13
Resor Söderut.								
Fr. Haparanda till Kalix	8 e. m.	14 26	8 20	— 1	13 1 e. m.	27	12 28	— 14
» Kalix till Råneå	2 f. m.	15 27	9 21	— 2	14 4 f. m.	28	13 29	— 15
» Råneå till Luleå	8 »	15 27	9 21	— 2	14 10 »	28	13 29	— 15
» Luleå till Piteå	4 e. m.	15 27	9 21	— 2	14 4 »	29	14 30	— 16
» Piteå** till Byske	10 »	15 27	9 21	— 2	14 10 »	29	14 30	— 16
» Byske till Skellefteå	6 f. m.	16 28	10 22	— 3	15 3 e. m.	29	14 30	— 16
» Skellefteå till Umeå	10 »	16 28	10 22	— 3	15 9 »	29	14 30	— 16
» Umeå till Sundsvall	8 e. m.	16 28	10 22	— 3	15 8 f. m.	30	15 —	1 17
» Sundsvall till Stockholm	8 f. m.	17 29	11 23	— 4	16 9 e. m.	30	15 —	1 17

* *Skuthamn* anlöpes före Piteå.
** » » efter »

NORRBOTTEN,
Kapten E. Pettersson.

Stationer.	Afgångstimmar.	Juni. Dag.	Juli. Dag.	Aug. Dag.	Afgångstimmar.	Aug. Dag.	Sept. Dag.	Okt. Dag.
Resor Norrut.								
Fr. Stockholm till Gefle	8 e. m.	— 11 23	— 5 17 29	— 10	1/2 1 f. m.	24	— *9 25	— 11
» Gefle till Sundsvall	1 »	— 12 24	— 6 18 30	— 11	3 »	25	— * 26	— 12
» Sundsvall till Umeå	3 f. m.	— 13 25	— 7 19 31	— 12	5 e. m.	25	— * 26	— 12
» Umeå till Skellefteå	5 e. m.	— 13 25	— 7 19 31	— 12	9 f. m.	26	— * 27	— 13
» Skellefteå till Piteå	4 f. m.	1 14 26	— 8 20	— 1	13 3 »	27	— * 28	— 14
» Piteå till Luleå	2 e. m.	1 14 26	— 8 20	— 1	13 12 midd.	27	— * 28	— 14
» Luleå till Töre	11 »	1 14 26	— 8 20	— 1	13 12 »	28	— * 29	— 15
» Töre till Haparanda	6 f. m.	2 15 27	— 9 21	— 2	14 4 f. m.	29	— * 30	— 16
Resor Söderut.								
Fr. Haparanda till Luleå	7 f. m.	4 17 29	— 11 23	— 4	16 3 f. m.	31	— 16	— 2 18
» Luleå till Piteå	3 e. m.	4 17 29	— 11 23	— 4	16 1 e. m.	31	— 16	— 2 18
» Piteå till Skellefteå	2 f. m.	5 18 30	— 12 24	— 5	17 4 f. m.	—	1 17	— 3 19
» Skellefteå till Umeå	9 »	5 18 30	— 12 24	— 5	17 10 »	—	1 17	— 3 19
» Umeå till Sundsvall	7 e. m.	5 18 30	— 12 24	— 5	17 8 e. m.	—	1 17	— 3 19
» Sundsvall till Gefle	9 f. m.	6 19 —	1 13 25	— 6	18 10 f. m.	—	2 18	— 4 20
» Gefle till Stockholm	2 »	7 20 —	2 14 26	— 7	19 6 »	—	3 19	— 5 21

Vidare enl. annons.

OBS. *Antnäs* anlöpes den 23 Juni, 29 Juli, 24 Aug. och 25 Sept. på resan från Stockholm.

* Afgår fartyget direkt *Umeå,* från *Umeå* 10 Sept. kl. 1/2 5 e. m., från *Skellefteå* 11 Sept. kl. 3 f. m., från *Piteå* 11 Sept. kl. 2 e. m., från *Luleå* till *Notviken* 12 Sept. kl. 10 f. m.

PITEÅ,
Kapten C. R. Bergström.

Stationer.	Afgångstimmar.	Juni. Dag.	Juli. Dag.	Aug. Dag.	Afgångstimmar.	Aug. Dag.	Sept. Dag.	Okt. Dag.
Resor Norrut.								
Fr. Stockholm till Sundsvall	8 e. m.	1 13 25	— 7 19 31	— 12	1 f. m.	26	— 11 27	— 13
» Sundsvall till Umeå	6 »	2 14 26	— 8 20	— 1	13 11 e. m.	26	— 11 27	— 13
» Umeå till Skellefteå	8 f. m.	3 15 27	— 9 21	— 2	14 12 midd.	27	— 12 28	— 14
» Skellefteå till Byske	7 e. m.	3 15 27	— 9 21	— 2	14 4 f. m.	28	— 13 29	— 15
» Byske till Piteå	11 »	3 15 27	— 9 21	— 2	14 *	28	— 13 29	— 15
» Piteå till Luleå	8 f. m.	4 16 28	— 10 22	— 3	15 4 f. m.	29	— 14 30	— 16
» Luleå till Råneå	5 e. m.	4 16 28	— 10 22	— 3	15 4 »	30	— 15 —	1 17
» Råneå till Kalix	11 »	4 16 28	— 10 22	— 3	15 11 »	30	— 15 —	1 17
» Kalix till Haparanda	7 f. m.	5 17 29	— 11 23	— 4	16 6 »	31	— 16 —	2 18
Resor Söderut.								
Fr. Haparanda till Kalix	11 f. m.	7 19 —	1 13 25	— 6	18 1 e. m.	—	2 18 —	4 20
» Kalix till Råneå	5 e. m.	7 19 —	1 13 25	— 6	18 4 f. m.	—	3 19 —	5 21
» Råneå till Luleå	10 »	7 19 —	1 13 25	— 6	18 10 »	—	3 19 —	5 21
» Luleå till Piteå	7 f. m.	8 20 —	2 14 26	— 7	19 4 »	—	4 20 —	6 22
» Piteå till Byske	1 e. m.	8 20 —	2 14 26	— 7	19 10 »	—	4 20 —	6 22
» Byske till Skellefteå	*	8 20 —	2 14 26	— 7	19 *	—	4 20 —	6 22
» Skellefteå till Umeå	10 e. m.	8 20 —	2 14 26	— 7	19 9 e. m.	—	4 20 —	6 22
» Umeå till Sundsvall	8 f. m.	9 21 —	3 15 27	— 8	20 8 f. m.	—	5 21 —	7 23
» Sundsvall till Stockholm	9 e. m.	9 21 —	3 15 27	— 8	20 9 e. m.	—	5 21 —	7 23

* Afgår från *Byske* efter verkställd lossning och lastning.

NJORD,
Kapten G. Hj. Holmström.

Stationer.	Afgångstimmar.	Juni. Dag.	Juli. Dag.	Aug. Dag.	Afgångstimmar.	Aug. Dag.	Sept. Dag.	Okt. Dag.
Resor Norrut.								
Fr. Stockholm till Gefle	8 e. m.	3 15 27	— 9 20	2 14	1 f. m.	29	— 14 30	— 16
» Gefle till Sundsvall	1 »	4 16 28	— 10 21	3 15	3 »	30	— 15 —	1 17
» Sundsvall till Umeå	3 f. m.	5 17 29	— 11 22	4 16	5 e. m.	30	— 15 —	1 17
» Umeå till Skellefteå	4 e. m.	5 17 29	— 11 22	4 16	8 f. m.	31	— 16 —	2 18
» Skellefteå till Piteå*	2 f. m.	6 18 30	— 12 23	5 17	2 »	—	1 17 —	3 19
» Piteå till Luleå	12 midd.	6 18 30	— 12 23	5 17	12 midd.	—	1 17 —	3 19
» Luleå till Kalix	11 e. m.	6 18 30	— 12 23	5 17	4 f. m.	—	2 18 —	4 20
» Kalix till Haparanda	9 f. m.	7 19 —	1 13 24	6 18	12 midd.	—	2 18 —	4 20
Resor Söderut.								
Fr. Haparanda till Kalix	** 4 f. m.	9 21 —	3 15 27	** 8 20	4 f. m.	—	5 21 —	7 23
» Kalix till Luleå	8 »	9 21 —	3 15 27	8 20	10 »	—	5 21 —	7 23
» Luleå till Piteå	4 e. m.	9 21 —	3 15 27	8 20	4 »	—	6 22 —	8 24
» Piteå till Skellefteå †	10 »	9 21 —	3 15 27	8 20	10 »	—	6 22 —	8 24
» Skellefteå till Umeå	8 f. m.	10 22 —	4 16 28	9 21	9 e. m.	—	6 22 —	8 24
» Umeå till Sundsvall	6 e. m.	10 22 —	4 16 28	9 21	8 f. m.	—	7 23 —	9 25
» Sundsvall till Gefle	6 f. m.	11 23 —	5 17 29	10 22	8 e. m.	—	7 23 —	9 25
» Gefle till Stockholm	5 e. m.	11 23 —	5 17 29	10 22	7 f. m.	—	8 24 —	10 26

* *Munksund* anlöpes före Piteå.
† *Skuthamn* » » Skellefteå.
OBS. *Alttappen* och *Granudden* anlöpes.
OBS. ** Med anledning af trupptransport afgår fartyget från *Haparanda* den 19 Aug., kl. 3 f. m., i stället för den i reseturen utsatta tiden. Från *Luleå* enligt turlistan.

LULEÅ,
Kapten Edv. Fant.

Stationer	Afgångstimmar.	Juni. Dag.	Juli. Dag.	Aug. Dag.	Afgångstimmar.	Aug. Dag.	Sept. Dag.	Okt. Dag.
Resor Norrut.								
Fr. Stockholm till Hernösand	8 e. m.	5 17 29	— 11 23	4 16	1 f. m.	31	— 16 2	18
» Hernösand till Umeå	8 »	6 18 30	— 12 24	5 17	1 »	—	1 17 3	19
» Umeå till Skellefteå	8 f. m.	7 19 —	1 13 25	6 18	12 midd.	—	1 17 3	19
» Skellefteå till Kåge	7 e. m.	7 19 —	1 13 25	6 18	4 f. m.	—	2 18 4	20
» Kåge till Piteå	*	7 19 —	1 13 25	6 18	*	—	2 18 4	20
» Piteå till Luleå	7 f. m.	8 20 —	2 14 26	7 19	4 f. m.	—	3 19 5	21
» Luleå till Töre	5 e. m.	8 20 —	2 14 26	7 19	4 »	—	4 20 6	22
» Töre till Kalix	11 »	8 20 —	2 14 26	7 19	11 »	—	4 20 6	22
» Kalix till Haparanda	6 f. m.	9 21 —	3 15 27	8 20	6 »	—	5 21 7	23
Resor Söderut.								
Fr. Haparanda till Töre	7 f. m.	11 23 —	5 17 29	10 22	6 f. m.	—	7 23 9	
» Töre till Luleå	3 e. m.	11 23 —	5 17 29	10 22	1 e. m.	—	7 23 9	
» Luleå till Piteå	9 »	11 23 —	5 17 29	10 22	4 f. m.	—	8 24 10	
» Piteå till Skellefteå	6 f. m.	12 24 —	6 18 30	11 23	11 »	—	8 24 10	
» Skellefteå till Umeå	12 midd.	12 24 —	6 18 30	11 23	9 e. m.	—	8 24 10	
» Umeå till Hernösand	10 e. m.	12 24 —	6 18 30	11 23	8 f. m.	—	9 25 11	
» Hernösand till Stockholm	10 f. m.	13 25 —	7 19 31	12 24	7 e. m.	—	9 25 11	

Vidare enl. annons.

* Afgår från *Kåge* efter verkställd lossning och lastning.

NORRA SVERIGE,
Kapten J. W. Axberg.

Stationer.	Afgångstimmar.	Juni. Dag.	Juli. Dag.	Aug. Dag.	Afgångstimmar.	Sept. Dag.	Okt. Dag.
Resor Norrut.							
Fr. Stockholm till Gefle	8 e. m.	7 19	1 13 25	— 6 18	1/2 1 f. m.	3 19	5 21
» Gefle till Sundsvall	1 »	8 20	2 14 26	— 7 19	3 »	4 20	6 22
» Sundvall till Umeå	3 f. m.	9 21	3 15 27	— 8 20	8 f. m.	5 21	7 23
» Skellefteå till Åbyn	5 f. m.	10 22	4 16 28	— 9 21	2 »	6 22	8 24
» Åbyn till Piteå	10 »	10 22	4 16 28	— 9 21	7 »	6 22	8 24
» Piteå till Luleå	4 e. m.	10 22	4 16 28	— 9 21	1 e. m.	6 22	8 24
» Luleå till Kalix	1 f. m.	11 23	5 17 29	— 10 22	5 f. m.	7 23	9 25
» Kalix till Haparanda	8 »	11 23	5 17 29	— 10 22	2 e. m.	7 23	9 25
Resor Söderut.							
Fr. Haparanda till Kalix	6 f. m.	13 25	7 19 31	— 12 24	4 f. m.	10 26	12
» Kalix till Luleå	10 »	13 25	7 19 31	— 12 24	9 »	10 26	12
» Luleå till Piteå	5 e. m.	13 25	7 19 31	— 12 24	4 e. m.	10 26	12
» Piteå till Åbyn	11 »	13 25	7 19 31	— 12 24	9 f. m.	11 27	13
» Åbyn till Skellefteå	4 f. m.	14 26	8 20 —	1 13 25	3 e. m.	11 27	13
» Skellefteå till Umeå	8 »	14 26	8 20 —	1 13 25	9 »	11 27	13
» Umeå till Sundsvall	7 e. m.	14 26	8 20 —	1 13 25	8 f. m.	12 28	14
» Sundsvall till Gefle	8 f. m.	15 27	9 21 —	2 14 26	10 e. m.	12 28	14
» Gefle till Stockholm	11 e. m.	15 27	9 21 —	2 14 26	1 »	13 29	15

Vidare enl. annons.

OBS.! **Öfriga Norrländska hamnar** (samt Svartökajen vid Luleå då lossningsplats kan erhållas) **anlöpas af alla fartygen då tillräckligt fraktgods bjudes.**

OBS.! Dessa lägenheter lämpa sig att från Dundret vid Gellivara se Midnattssolen och de Svenska högfjällen tiden emellan den 5 Juni och 10 Juli. Bantåg afgå från Luleå till Gellivara dagligen.

☞ *Lägenheten till Luleå (för deltagande i färden att se solförmörkelsen den 9 aug. vid Sjöfallet, affärd från Luleå den 3 aug.) med ångaren Norra Sverige den 25, S. G. Hermelin den 27 och Norrbotten den 29 Juli.*

Allmänna anmärkningar.

Till undvikande af misstag vid Reseturernas läsande meddelas, att afgångstiden läses före dagar.

Fartygens tilläggningsställen äro vid **Umeå** *(Sandvik)* vid **Skellefteå** *(Ursviken)* vid **Kalix** *(Karlsborg)* och vid **Haparanda,** *(Salmis)* från hvilka ställen passagerare mot särskilda afgifter transporteras upp till städerna. Gods transporteras från **Sandvik** upp till **Umeå** på fartygens bekostnad *då is ej hindrar.*

Då befälhafvarne på seglationsföreningens ångbåtar icke anse sig kunna gå upp till **Kalix,** så befordras varorna på rederiernas bekostnad, men på varuegarnes risk från **Karlsborg** till **Kyrkstaden.**

All anmärkning mot fraktdebitering skall inom 15 dagar efter lossningen göras ombord till fartygets befälhafvare eller fraktstyrman.

Skulle gods förkomma och ersättningsanspråk väckes, så måste sådant ovilkorligen grundas på af befälhafvaren tecknad fraktsedel; dock skall ersättningsanspråken göras gällande inom **en** månad från den dag, som varan skulle aflemnas till Ångfartygskommissionären, samt afsändaren dessutom med ed styrka godsets verkliga beskaffenhet och värde.

Skada å gods skall genast vid lossningen anmärkas af emottagaren eller fartygens kommissionärer.

☞ **Befälhafvaren bestämmer afgångstiden från alla stationer, med undantag af Stockholm; dock afgå ej fartygen före den i turlistan utsatta tiden.** ☜

☞ Fartygens Kommissionärer äro: i Stockholm *N. C. Carlsson & C:o,* 10 Skeppsbron; i Gefle *Vict. Dryselius;* i Sundsvall *G. Larson;* i Hernösand *Hampus Törnsten;* i Umeå och i Sandvik *C. E. Dahlbom;* i Skellefteå *H. C. Klockhoff;* i Kåge *C. F. Granberg;* i Byske *E. Östlund;* i Åbyn *A. Högman;* i Piteå *Axel Markström,* för ***Norra Sverige, E. A. Öqvist*** för ***Piteå, Luleå, S. G. Hermelin, Njord*** och ***Norrbotten;*** i Antnäs *F. Jansson;* i Luleå *F. Backteman;* i Råneå *A. Rånlund;* i Törefors *A. Lindgren;* i Kalix *H. Jacobson* samt i Haparanda *Z. Sipola.*

☞ **Ångfartygen anlöpa Kalix (Karlsborg), hvarest i närmaste grannskapet Badorten Nordanskär är belägen.**

Passagerare-Afgifter.

	Gefle. Första plats.	Andra plats.	Akter-däck.	För-däck.	Sundsvall. Första plats.	Andra plats.	Akter-däck.	För-däck.	Umeå. Första plats.	Andra plats.	Akter-däck.	För-däck.
Från Stockholm till	7 —	5 —	4 —	3 —	15 —	10 —	7 50	5 —	20 —	16 —	13 —	10 —
» Gefle	— —	— —	— —	— —	12 —	9 —	7 —	5 —	19 —	15 —	12 50	9 50
» Sundsvall	— —	— —	— —	— —	— —	— —	— —	— —	13 —	9 50	8 —	6 —
» Umeå	— —	— —	— —	— —	— —	— —	— —	— —	— —	— —	— —	— —
» Skellefteå	— —	— —	— —	— —	— —	— —	— —	— —	— —	— —	— —	— —
» Byske	— —	— —	— —	— —	— —	— —	— —	— —	— —	— —	— —	— —
» Piteå	— —	— —	— —	— —	— —	— —	— —	— —	— —	— —	— —	— —
» Luleå	— —	— —	— —	— —	— —	— —	— —	— —	— —	— —	— —	— —
» Råneå	— —	— —	— —	— —	— —	— —	— —	— —	— —	— —	— —	— —
» Törefors	— —	— —	— —	— —	— —	— —	— —	— —	— —	— —	— —	— —
» Kalix	— —	— —	— —	— —	— —	— —	— —	— —	— —	— —	— —	— —

	Skellefteå. Första plats.	Andra plats.	Akter-däck.	För-däck.	Byske. Första plats.	Andra plats.	Akter-däck.	För-däck.	Piteå. Första plats.	Andra plats.	Akter-däck.	För-däck.
Från Stockholm till	22 50	18 —	14 50	12 —	24 —	20 —	16 50	12 50	26 —	22 —	18 —	13 —
» Gefle till	21 50	17 —	13 50	11 —	23 50	19 —	15 50	11 50	25 —	21 —	17 —	12 50
» Sundsvall till	17 50	13 50	9 50	8 —	19 50	15 50	11 —	8 —	21 —	17 —	12 50	8 50
» Umeå till	8 —	6 —	4 50	3 50	9 50	8 —	6 —	4 50	12 —	9 50	7 50	6 —
» Skellefteå till	— —	— —	1 50	1 —	3 50	2 50	2 —	1 50	5 50	4 50	3 50	3 —
» Byske till	— —	— —	— —	— —	— —	— —	— —	— —	4 —	3 —	2 —	1 50

Förteckning på ställen i Stockholms omgifningar som anlöpas af ångbåtar. — Siffrorna efter namnen hänvisa till annonserna.

Aborrkroken ... 41
Adelsö ... 15
Alby (Ulfsundasjön) 2
» (Mål.) ... 12
Alfredsro ... 53
Alholmen ... 12
Allm. gränd ... 21
Alphyddan ... 6
Alsvik ...
Aludden (Salsj.) 30
Aludden (St. Essingen ... 5
Alviken vid Tranebergsbro 5
» (Lofö) ... 6
Anneberg (Vermdö) 50, 51
Anneberg vid Kungshamn 35, 36
Annehall ... 35, 36
Annelund ... 36
Annero ... 6
Antonsberg ... 2
Appelvreten ... 55
Arbodaö ...
Aronsberg ... 1, 2
Askarvik ... 53
Asknäs ... 6
Aspvik ... 50
Aspö ... 53
Augustendal 35, 36
» (Fogelkrok) 55
» (Mälaren)... 5
Avesjö ...

Baggenstäket 52-55
Baggetorp (Berga) ... 49, 51
Baldersvik ... 49
Bammarboda ... 45
Barnängsbryggan 23
Beateberg ... 35
Beatelund ... 55
Berg ... 35, 36
Berga ... 54
Bergshyddan ... 5
» ... 35
Bergsund ... 56, 57
Bergshamra (skärgården 46
» (Brunnsv.) 57
Bergvik ... 5
Bernhardsberg... 57
Betsede ... 50
Betsö ...
Biddlesberg ... 2
Björkhagen ... 3
Björkholmen ... 34
Björknäs, l:a, 36, 52
» st:a, 36, 52
» (Lindalsund) 39—41
Björkudden (Lidingö) 34
» Vermdö) 50, 51
Björkvik ... 41, 53
Björkö ... 6, 15
Björnhammar ... 44
Björnholmen... 6, 8
Björnholmen (Lidingö)... 34
Björnholmen (Mälaren) ... 8
Björnhufvud ... 45
Blackeberg ... 10
Blockhusudden... 28
Blåporten ... 26
Boda ... 41
Bockholmssund 6, 15
Bockholmssätra 6, 15
Bodal ... 30
Boda (Kolvik)... 41
Bogesund ... 44
Bonavik ... 12, 13
Boo Ekbacken... 34
Boo (Vermdö) ... 52
Borgen ... 33
Boskapsö ... 53
Bosön ... 29
Brandholmssund 15
Brevik (Vermdö) 55
» (Lidingö) 28, 34
Brogård ... 10
Bromma ... 12
Brottby ... 44
Brottö ...
Brudnäs ... 45
Brygga ... 13
Brännudden 39, 40
Bullerholmssund 44
Bunkvik ... 53
Bådarö ... 9
Ballstabro ... 2

Carlsruhe ... 49, 51
Charleshill ... 41
Charlottenburg ... 3
Clastorp ... 5
Constantia ... 30

Dalarö ... 53, 54
Dalen ... 49—51
Dalvik ... 35
Danmark ... 35
Danviken ... 24
Defvensö ... 13
Didriksdal ... 55
Djurgårdsbrunn 26
Djursholm ... 29, 30
Djurö ... 41, 55
Dragonlägret ... 26
Drottningholm... 7
Dufholmen ... 44
Dufnäs ... 52
Dufnäsholme ... 36
Dufnäsviken 36, 52
Dyvik ... 45
Dockan (Djurg.) 23, 24

Edeby ...
Edlunda ... 39, 41
Edsviken ... 33, 57
Edö ... 41
Ekbacken ... 50, 51
Ekbacken (Stora Essingen ... 5
Ekedal, vestra o. östra ... 52
Ekensberg, lilla, 5
» stora, 5
» (Saltsj.) 53
Ekensdal ... 35, 36
Ekholmen (Saltsj.) 53, 54
» (vid Vaxh.) 39, 40
» (Mälar.) 15
Ekholmsnäs ... 34
Eknäs ... 36, 52
Eklund ... 2
Ekolsund ... 9
Ekudden (Vaxh.) 39, 41, 44
» (Djurg.) 28
» (Djursh.) 30
Ekviken ... 36
Eldgarn ... 9
Elfnäs ... 13
Elfvik ... 53
Elgee (Gåsö) ... 34
Elinshäll ... 35
Ellensvik ... 35, 36
Elvira ...
Enbyholme... 12, 13
Engarn ... 44
Engshyddan ... 51
Eolsudde 35, 50, 51
Erenvik ... 29
Eriksberg ... 12
Eriksö ... 44
Essingen, lilla, 5
» stora, 5

Fagerdala ... 55
Fagernäs ... 49—51
Fannylund ... 23
Farstavik ... 52
Finnboda ... 24, 25
Fiskarudden (Vermdö) ... 41
Fiskesträholme 52, 53
Fittja ... 8
Fjäderholmen ...
Florina ... 28
Fogelvik ... 55
Fogelängen ...
Fogelön ... 6
Fredriksberg 36, 52
Fredriksborg 39, 40
Fredrikshäll ... 34
Fredriksstrand.. 44
Fredriksro... 49, 51
Frescati ... 56, 57
Fridhem (Saltsj.) 49
» (Mål.) 8
» (Brunnsv.) 56
Frösundavik 56
Frösvik ... 29
Furusund, l:a, 39, 40
Fånö ... 9
Färgestan ... 14
Färjholmen ... 55
Fällström ... 53

Gamla Udden... 52
Gatan (Runmarö) 55
Granholmen 39, 40, 41
Gregersboda ... 45
Granliden ... 14
Gropen ... 29, 30
Gräsholmen ... 13
Gröndal ... 3
Grönvik ... 14
Grönvik (Saltsj.) 53
Gubbkärret ... 10
Gustafsberg (Lidingö) ... 34
Gustafsberg (Vermdö) 52
Gustafsborg 56, 57
Gustafshög... 35, 36
Gustafsvik ... 52
Gångsätra ...
Gåshaga ... 34
Gåsvik ... 44
Gåsö ... 53
Gäddviken ... 25
Gälnö ... 41
Gårdsvik ... 46
Gökholmen ... 13
Görvaln ... 10

Hacksta ... 9
Hacksta-Rå ... 9
Haga ... 56, 57
Hagaberg ... 12
Haghulta ... 49
Hakunge ... 44
Hallunda ... 6, 15
Hammarby ... 23
Hamndalen... 50, 51
Hanstavik ... 53
Harholmen ... 12
Hasselbacken 29, 30
Hasseludden 35, 39, 41, 50, 51
Hedensborg ... 5
Hedensdal ... 57
Heleneborg ... 3
Hemarö ... 45
Hemmesta (Kolvik ... 49
Henriksberg ... 2
Henriksborg ... 24
Hermansdal ... 24
Hersby ... 34
Hesseiby ... 10
Hillersjö ... 14
Hofgården ... 6, 15
Hogsta ... 14
Hornsberg ... 2
Hufvudsta ... 2
Hummelnäs ... 35
Hummersberg 1, 2
Husarö ...
Husby ... 12, 13
Hustegaholm ... 34
Hyrsingsvik ... 45
Häringe ... 54
Härjarö ... 15
Härsarud ... 30
Hästedet ... 46
Hästhagen ... 23
Hästholmen ... 25
» (Thorsbyfj.) ... 49
Hästlingeberg ... 26
Högbo ... 35
Höganäs ... 39, 41
Höggarn ... 39, 41
Höglund ... 13
Högmessö ... 45
Högnäs ... 28, 34

Inedal ... 1, 2
Ingmarsö ...
Islinge ... 29, 30
Isskär ... 39—41
Jacobsberg ... 8
Jacobsdal ... 35, 36
Jerla ... 23
Johannelund ... 2
Johannesberg (Saltsjön) ... 52
Johannisberg ... 44
Johannesdal ... 8
Johannesfred ... 2
Jungfrusund ... 6
Järfva, nedre, ... 56
Kalfsvik ... 10
Kalfudden ... 10
Kallhäll ... 10
Kalmarsand ... 9
Kammarholm ... 41
Kanaan ... 10
Karlberg ... 1, 2
Karlsborg ... 56, 57
Karlsro ... 34
Kasby ... 33, 57
Katrinelund (Lidingö) ... 34
Kersö (Lofön) 13, 14
Kil ... 52
Kilsviken ... 52
Kiludden ... 55
Kjefvinge ... 33, 57
Klaraberg ... 35, 36
Klinten ... 36, 52
Klippudden ... 52
Klubben (Mål.) 8
Klubben (Saltsj.) 55
Klubbensborg ... 8
Koholmen ... 45
Kolström ... 55
Koltorp ... 34
Kommendörs-bryggan (Sommarbo) 50, 51
Korsudden... 36, 52
Kragenäs ... 28, 34
Kratsboda ... 2
Kristinedal... 36, 52
Kristinelund ... 29
Kräftriket ... 56, 57
Krägga ... 9
Kullen ... 34
Kumla ...
Kummelnäs ... 35
Kungsberga ... 12
Kungsborg... 50, 51
Kungsbryggan... 14
Kungshamn 35, 36
Kungshatt ... 8
Kungshättan ... 6
Kungsvik ... 6
Kungsängen ... 41
Kunsta (Hofg.) 15
Kyrkviken ... 34
Källhagen ... 26
Källviken (Rindö) 40
Kappala ... 28, 34
Kärsgatan ... 13
Ladugårdsgärdet 26
Lagnö ... 55
Lagnö (Thorsbyfjärd) ... 49—51
Lambarudd ...
Lennartsnäs ... 10
Lennersta ... 52
Lervik ... 45
Lidingöbro ... 29, 30, 33
Lidingöbro värdshus ... 27, 29
Liljeholmen ... 3
Lillsved ... 41
Lillängsdal ... 53
Limnäs ... 46
Lindalen ... 39—41
Lindalsund ... 41
Lindby ... 6, 15
Lindersvik ... 52
Lindholmen ... 5
Lindormsnäs ... 13
Linnéaholmen... 57
Ljusterö ...
Lodna ... 41
Loviseberg ... 5
Lugnet (L:a Essingen) ... 5
Lugnet (St. Essingen ... 5
Lullehof ... 12
Lund ... 54
Lundhagen ... 6
Långholmen ... 3
Långnäs ... 34
Långskär ... 12
Långsunda... 50, 51
Långtarmsviken 12, 13
Långvik (Runmarö) 55
Norrhofva ... 41
Norrkulla ... 44
Norrnäs ... 49
Norsborg ... 6, 15
Nybygget ... 53
Nyckelviken, stora, 35, 36
» lilla, 35, 36
Löfsta ... 10
Löparön ... 45
Löten ... 12, 13
Malmvik ... 13
Manilla ... 28
Margretelund ... 44
Marieberg ... 5
» (Skå)... 12
Mariedal (Lindalsund) ... 39—41
Mariedal (Skurusund) ... 35, 36
Mariehäll ... 36, 52
Marielund ... 8
» ... 15
Marietorp ... 29, 30
Marum ... 39, 40
Mellangården (Gåsö) ... 53
Menhamra ... 13
Muskö ... 54
Möja ... 41
Mölna ... 28, 34
Mörby (Edsv.) 33, 57
Mörtsnäs ... 49
Mörtsunda ... 46
Nackanäs ... 23
Nacka qvarnar... 23
Nantes ... 44
Neglinge ... 53
Nickebo ... 39—41
Nockeby ... 10, 14
Nohlvik ...
Nora (Edsviken) 33, 57
Norra Stafsudda
Norra Stäket ... 52
Norrby ... 12
» (Ulfs:asj.) 2
Norrgården (Gåsö) 53
Nygård ... 15
Nynäs ... 54
Nyqvarn ... 45, 55
Nysätra ...
Nytomta ... 2
Nytorp ... 33
Nytorp (Mälaren) 15
Nyvarp ... 41
Nämdö ... 53
Näs ... 44
Näsby (Saltsj.).. 30
Näsudden ... 55

Orrön ... 53

Petersberg ... 8
Petersberg (Lidingö) ... 34
Petersdal ... 6, 8
Prestgården ... 36
Prestnibba ... 14

Qvickjock (Biskopsudd.) 28

Ramsdalen ... 41
Ramsängen ... 55
Ramsö ... 39, 40
Ramsösund . 39, 40
Rasta ... 34
Reymersholm ... 3
Riddersvik ... 10
Riksätra ... 14
Rindöby ... 41
Rindösund ... 41
Riset ... 50, 51
Ropsten ... 33
Rosendal ... 26
Rosenhill ... 14
Rudboda ... 34
Rundvik ... 36
Runmarö ... 53
Rydboholm . 29, 30
Ryssviken ... 25
Rådan ... 33, 57
Råudden ... 53
Rödskär ... 29, 30
Rödsunda ... 53
Rörstrand ... 1, 2
Rörsundsvik 50, 51
Röstugan ... 29, 30

Saltarö ... 41
Saltsjöbaden ... 53
Sandhamn ... 55
Sandholmen ... 55
Sandvik ... 10, 12
» (Ulfsundasj.) 2
Settsjö ... 29
Siarön ... 46
Siggesta ... 41
Sikla, l:a o. st:a, 23
Sillinge ... 46
Sjöberg (Edsvik.) 33
» (Garnsv.) 44
Sjöstugan ... 52
Sjötorp ... 35
Sjöängen ... 15
Skaftholmen ... 29
Skänsen ... 33
Skarpö ... 41
Skarpöborg ... 46
Skaten ... 46
Skepparholmen 35, 50, 51
Skeppsdal ... 45
Skinnarviken ... 3
Skogshem ... 34
Skogshyddan . 35—50—52
» (Mål.) 5
Skogstorp ... 50, 51
Skogsvik ... 52
Skogsö ... 52
Skuggan ... 33
Skuru ... 52
Skurugård ... 35
Skurusund 36, 52—55
Skytteholm ... 12
Skå-Edeby ...
Skå-Säby ... 12
Skäggaudd.. 39—41
Skälvik ...
Skärholm ... 8
Skärmaräng 39—41
Skärsätra ... 28
Skärvik ... 29, 30
Slagsta ... 6, 15
Slut ... 12
Slängsboda ... 46
Smedsslätten ... 5
Smeudden ... 53
Smidö ... 13
Små-Dalarö ... 54
Sofieberg ... 3
Spillersboda ... 45
Stadsvall ... 49
Stafsborg ... 12, 13
Stafsnäs ... 55
Stegsund ... 46
Stenbrottet (St. Essingen) ... 5
Stenby ... 15
Stenelund ... 30
Stenhammar 12, 13
Stensvik ...
Stensvreten ... 29
Sticklinge ... 29, 30
Stjertnäs ... 12
Stockby (Brunnsv.) 57
» (Mål.) 12, 13
Stockholmen ... 30
Stocksundsbro.. 33, 57
Stenö ... 39, 40
Tisdan ... 49, 51
Tivoli ... 56, 57
Tojvo ... 49—51
Tollare ... 52
Toppudden . 49—51
Torehäll ... 36
Torsby ... 49
Torsvik ... 29, 30
Tranarö ... 55
Tranholmen 29, 30
Trollebo ... 23
Trångholmen ...
Träskö ...
Tuna ... 44
Tyckö ...
Tygtorp ... 29, 30
Tynningö ... 49
Tyresö ... 53
Tyringe ... 29, 30
Tyska botten ... 10
Täcka udden ... 52
Täcka udden (Djurgård.) ... 28

Ulfvik ... 52
Ulriksdal ... 53
Ulriksdal (kapellbr.) 33, 57
» (Slottsbr.) 33, 57
Ulriksdals allé... 56
Urö ... 45
Utö ...

Vadholma ... 46
Valdemarsudde . 28
Vallersvik ... 45
Vasholmen... 39, 40
Vaxholm 39, 40—42, 44, 45, 46
Vegabryggan 39, 40
Velamsund... 50, 51
Ventholmen ... 14
Vermdö ... 49—51
Vestanvik ... 53
Vester-Lagnö ... 46
Vesterskägga 39-41
Vestervik ... 33, 57
Vesteräng ... 13
Vestra Ekedal... 52
Vettershaga ... 45
Vettersö ... 46
Viggbyholm ... 30
Viken, lilla, ... 36
Vik (Torsbyfj.) . 50
Vikdalen ... 25
Vikingsborg 35, 36
Vikingshill 49—51
Viksund ... 14
Vimret ... 49, 51
Vreta ...
Vårby ... 8
Värdala ... 41
Vårholma... 39—41
Vännö ... 53
Vänskapsudden 5
Väntorp ... 57
Väringsö ... 45

Ytterby ... 45
Yttringe, östra, 34
Yxelö ... 54

Zackrishäll ... 36
Ådö ... 9, 13
Åkers sluss ... 44
» bro ... 44
Ålkistan ... 57
Ålsten ... 14
Ängnö ... 54
Ängsholmen ... 50
Ängshyddan 50, 51
Äppelviken ... 5
Äpplarö ... 41
Öfverby ... 41
Örsundet ... 53
Öråker ... 10
Östanå ... 45, 46
Österby ... 14
Österdalen ... 12
Östergården ... 53
Öster Lagnö ... 46
Östervik ... 52
Österås ... 12
Östra Ekedal ... 52

STOCKHOLMS OMGIFNINGAR.

MÄLAREN.

1. Riddarhustrappan (Vasabron)—Karlberg.

Ångslup afgår från Vasabron hvarje half och från Karlberg hvarje hel timme från kl. 7,30 f. m. till kl. 10 e. m.

2. Riddarhustrappan (Vasabron)—Sundbyberg.

Ångslup afgår från Vasabron kl. 7,30, 8,30, 9,30, 10,30 och 11.30 f. m. samt 12,30, 1,30, 2,30, 3,30, 4,30, 5,30, 6,30, 8,30 e. m.

Från Sundbyberg, kl. 7,30, 9,30, 10,30 och 11,30 f. m. samt 12,30, 1,30, 2,30, 3,30, 4,30, 5,30, 6,30 och 9,30 e. m.

3. Riddarholmen (Gymnasiigränd)—Skinnarviken—Heleneborg—Långholmen.

afgår ångslup till Långholmen hvar 30 minut från kl. 7,30 f. m. till kl. 10 e. m.

Riddarholmen (Gymnasiigränd)—Gröndal—Löfholmen—Liljeholmen (yttre vägen).

afgår ångslup från Gymnasiigränd hvarje 60 minut från kl. 7,30 f. m. kl. 9,30 e. m.

från Löfholmen till staden hvarje hel timme från kl. 7 f. m. till kl. 10 e. m.

från Liljeholmen till staden 5 minuter före hvarje hel timme.

5. Riddarholmen (Gymnasiegränden)—Marieberg—Lilla och Stora Essingen—Ekensberg—Äppelviken—Alviken

Från Gymnasiegränden genom Stora Essingsundet kl. 7,30, 9,30, 11,30 f. m., 1,30, 3,30, 5,30, 7,30 och 9,30 e. m.

Från Alviken kl. 8,15 och 10,15 f. m., 12,15, 2,15, 4,15, 6,15, 8,15 och 10,15 e. m.

Från Staden genom sundet mellan Stora och Lilla Essingen kl. 8,30 10,30 f. m., 12,30, 2,30, 4,30, 6,30 och 8,30 e. m.

Från Alviken kl. 7,30, 9 och 11 f. m., 1, 3, 5, 7 och 9 e. m.

Från Lilla Essingen till Staden kl. 7, 8, 8,30, 9,30, 10,30 och 11,30 f.m., 12,30, 1,30, 2,30, 3,30, 4,30, 5,30, 6,30, 7,30, 8,30, 9,30 och 10,30 e. m.

6. Stockholm (Munkbroh.)—Sundby (Ekerö).

Ångf. **EKERÖ** afgår:

Söknedagar:

Från Munkbrohamnen kl. 3 och 7,30 e. m.
Från Sundby kl. 7 f. m. och 5,30 e. m.
samt dessutom Onsdagar och Lördagar till Kungshättan kl. 11 f. m., från Kungshättan kl. 12 midd.

Sön- och helgdagar:

Från Munkbrohamnen kl. 10 f. m. och 10,15 e. m.
» Sundby kl. 7 f. m. och 8 e. m.

7. Stockholm (Riddarholmen)—Drottningholm

afgår ångf. **TESSIN**

Söknedagar:

från Riddarholmen kl. 9 och 11 f. m., 2,30, 3, 4,15, 7 och 9,45 e. m.
» Drottningholm kl. 8 och 9,45 f. m., 1, 3,15, 6 och 9 e. m.
Obs. Kl. 3 e. m. ångf. **SIRÉN.**

Sön- och Helgdagar:

från Riddarholmen kl. 10 f . m., 12 midd., 2, 4, 8 och 10 e. m.
» Drottningholm kl. 8 och 10,45 f. m., 1, 3, 7 och 9 e. m.

8. Stockholm (Riddarh.)—Vårby—Fittja.

m. fl. ställen,

afgår ångf. **SJÖFRÖKEN** eller **SIRÉN**

från och med den 7 Juni

Söknedagar:

från Riddarholmen kl. 7, 11 f. m., 3,15, 6,15 och 9,15 e. m.
» Fittja kl. 7,30, 8,30 f. m., 12,30, 4,45 och 8 e. m.
Dessutom till Skärholmen kl. 4,30 och 7,15 e. m. Från Skärholmen kl. 5,30 och 9 e. m.

Sön- och Helgdagar:

från Riddarholmen kl. 10 f. m., 2,30 och 9,30 e. m.
» Fittja kl. 8 f. m., 12,30 och 8 e. m.

9. Stockholm (Munkbrohamn)—Kalmarsand—Ekolsund.

Ångf. **EKOLSUND** afgår från Munkbrohamnen till **Kalmarsand, Fånö, Bedarö** och **Ekolsund** samt mellanstationer söknedagar kl. 3,30 e. m., återvänder från Ekolsund påföljande morgon kl. 3.

10. Stockholm (Munkbrohamnen)—Brogård

anlöpande **Nockeby, Stäket, Lennartsnäs, Görveln** och mellanliggande stationer afgår ångf. **HILLERSJÖ** från Stockholm till Brogård alla Söcknedagar kl. 3 e. m. Från Brogård till Stockholm kl. 5 f. m.

12, 13. Stockholm (Munkbrohamn)—Slut—Säbyholm.

(Genom **Långtarmsviken.**)

Ångf. **NYA SVARTSJÖLANDET** afgår:
Från Stockholm Sökned. kl. 4 e. m.
» Norrby Sökned. kl. 4,30 f. m.
anlöpande Malmvik, Tappström och mellanliggande bryggor å Svartsjölandet och Munsö.

Ångf. **SÄBYHOLM** afgår:
Från Stockholm Sökned. kl. 3,30 e. m.
» Säbyholm Sökned. kl. 4 f. m.
anl. Malmvik, Tappström och mellanliggande bryggor å Ekerö och Munsö.

14. Stockholm (Munkbroh.)—Hillersjö—Svartsjö.

Ångf. **NYA HILLERSJÖ** afgår **Söknedagar:**

från Svartsjö kl. 5,45 f. m. och 5,45 e. m.
» Hillersjö kl. 6,30 f. m. och 6 e. m.
» Stockholm kl. 3 och 8 e. m.

Sön- och Helgdagar:

från Svartsjö kl. 6 f. m. och 6,30 e. m.
» Hillersjö kl. 6,30 f. m. och 7 e. m.
» Stockholm kl. 9,30 f. m. och 9 e. m.
anlöpande **Nockeby** och mellanliggande stationer.

15. Stockholm (Munkbrohamnen)—Ekholmen.

Ångf. **EKHOLMEN** afgår **Söknedagar:**
Från Munkbrohamnen kl. 3,15 e. m.
» Ekholmen kl. 4 f. m.

SALTSJÖN.

Gustaf III:s staty—Grefbron

afgår ångslup hvar 7½ minut från kl. 7 f. m. till 10 e. m.

21. Strömparterren—(Allm. gränd).

Från Allmänna gränd hvarje hel och half timme.
» Strömparterren hvarje qvart och treqvart från kl. 8 f. m. till 2 e. m.
Från kl. 2 till 10,45 e. m. afgår ångslup hvarje 15 minut från hvar ändstation.

Carl XII:s torg—Allm. gränd).

Från Allmänna gränd hvarje qvart och treqvarst timme.
» Carl XII:s torg hvarje hel och half timme från kl. 8 f. m. till kl. 2 e. m.
Från kl. 2 till 10,30 e. m. afgår ångslup hvarje 15 minut från hvardera ändstationen.

Räntmästaretr.—Djurgården (Allm. gränd)

afgår ångslup hvarje qvarts timme från kl. 7,30 f. m. till kl. 11 e. m.

23. Skeppsbron (Räntmästaretr.)—Djurgården (Dockan)—Tegelviken.

afgår en ångslup både från Staden och från Tegelviken (Stora Varfvet) hvarje qvarts timme från kl. 7 f. m. till kl. 10 e. m. Sista turen till Dockan kl. 9 e. m.

Ångslupen **NACKANÄS** afgår
från Barnängsbryggan 7,50, sedan alla heltimmar till 10 utom 1, 2. Till Nacka qvarn 12, 4, 7. Från Nackanäs 7,15, 8,15, sedan alla halftimmar, utom ½1, ½2. Sön- & Helgdagar äfven 2 och 11 e. m. ¾-båten från Räntmästaretrappan inväntas

24. Skeppsbron (Räntmästaretr.)—Dockan—Danviken—Finboda slip

afgår ångslup hvarje half timme från kl. 7,30 f. m. till kl. 8,30 e. m. och från Finboda slip hvarje hel timme från kl. 8 f. m. till kl. 10 e. m.

(Forts.)

Skeppsbron (Räntmästaretr.)—Hästholmen—Gäddviken—Svindersvik—Ryssviken—Vikdalen

afgår ångslup fr. Räntmästaretrappan kl. 9 och 11 f. m., 1, 3, 5, 7 och 9 e. m., från Vikdalen kl. 7,30 (direkt). 8,10 och 10 f. m., 12 midd., 2, 4, 6, 8 o. 10 e. m.

26. Djurgårdsbrunn—Kaptensudden.

(å **Kungl. Djurgården**).

Från och med Fredagen den 1 Maj underhålles ångslupsfarten mellan ofvanstående platser sålunda: från Djurgårdsbrunn hvarje hel och half timme från kl. 7,30 f. m. till kl. 9 e. m., från Kaptensudden hvarje ¼ och ¾ timme från kl. 7,45 f. m. till kl. 9,15 e. m.

Obs. Turförändring Lördagen den 6 Juni.

27. Till Blockhusudden—Lidingöbro värdshus—Gångsätra—Skärsätra—Mölna

afgår ångb. **LÄRKAN** från Bomslupstrappan:
Söknedagar kl. 8,45,* 11 f. m., 3,5*, 5, 7 och 9 e. m.
Sön- och helgdagar kl. 9,5 och 11 f. m., 3,5, 5, 7 och 9 e. m.

Från Mölna:
Söknedagar kl. 8,* 9,20* f. m., 12 midd., 4, 6, 8 och 9,45 e. m.
Sön- och helgdagar kl. 10 f. m., 12 midd., 4, 6, 8 och 9.45 e. m.
* Angöres icke Lidingöbro värdshus.

28. Bomslupstrappan—Manilla—Blockhusudden—Mölna—Käppala

Ångslupen **SAGA** afgår från och med den 6 Juni sålunda:

Söknedagar:

Till Käppala kl. 10 f. m., 2,15 och 8 e. m.
» Mölna kl. 10 f. m., 2,15, 4,10, 6 och 8 e. m.
Från Käppala kl. 7, 11 f. m., 3,10 och 9 e. m.
» Mölna kl. 7,15, 11,15 f. m., 3,20, 5, 7, 9,15 e. m.

Sön- och Helgdagar:

Till Käppala kl. 10 f. m., 2,15 och 8 e. m.
» Mölna kl. 10 f. m., 2,15, 4,10, 6 och 8 e. m.
Från Käppala kl. 11 f. m., 3,10 och 9 e. m.
» Mölna kl. 11,15 f. m., 3,20, 5, 7 och 9,15 e. m.

29, 30. Stockholm—Lidingöbro värdshus—Djursholm—Bosö—Rydboholm.

Ångb. **IDUN** eller **RAN** afgår från Karl XII:s torg:

Sön- och helgdagar:

till Djursholm kl. 9, 10 f. m., 2 och 3 e. m.
» Bosö och Rydboholm kl. 9 f. m. och 2 e. m.
» Viggbyholm kl. 10 f. m. och 3 e. m.
från Viggbyholm kl. 12,30 och 8,30 e. m.
» Rydboholm kl. 11,30 f. m. och 7,15 e. m.
» Bosö kl. 12 midd., och 7,45 e. m.
» Djursholm kl. 12,20, 1, 8 och 9 e. m.

Söknedagar:

till Djursholm kl. 10,30 f. m., 4 och 7,5 e. m.
» Bosö kl. 10,30 f. m., 3,5 och 7,5 e. m.
» Rydboholm kl. 4 och 7,5 e. m.
» Viggbyholm kl. 4 e. m.
från Viggbyholm kl. 7,30 f. m. samt Månd., Tisd., Torsd. och Fred. 7 e. m.
» Rydboholm kl. 6,40 f. m. och 6,30 e. m.
» Bosö kl. 7,15 f. m., 12,30 och 5 e. m.
» Djursholm kl. 8 f. m., 1, 5,20 och 7,30 e. m.

34. Gustaf III:s staty—Kyrkviken—Hersby.

anlöpande **Mölna.**

afgå ett af ångf. **LIDINGÖ** eller **KYRKVIKEN**

Söknedagar:

från Hersby kl. 7,15 och 8 f. m., 12,45, 4,45 och 8,30 e. m.
» Stockholm kl. 11 f. m. 3,10, 4,30, 6,30 och 10 e. m.

Sön- och Helgdagar:

från Hersby kl. 7 och 8 f. m., 12 midd. och 9 e. m.
» Stockholm kl. 9 och 11 f. m., 2 och 10,30 e. m.

35. Stockholm—Mariedal—Kummelnäs

angörande ställen endast på södra landet.

afgår ångsl. **AGIR** fr. o. m. Lörd. den 23 Maj från Räntmästaretrappan sålunda:

Söknedagar:

Till Mariedal kl. 9 f. m., 2,30, 5,15 och 8 e. m.
» Kummelnäs 2,30, 5,15 och 8 e. m. samt dessutom Onsd. och Lörd. kl. 11 f. m.
Från Kummelnäs kl. 7,30 f. m. 3,45, 6,30 och 9,30 e. m. samt dessutom Onsd. och Lörd. kl. 12,15 e. m.
Från Mariedal kl. 7,45 och 9,45 f. m., 4, 6,45 och 9,45 e. m.

Sön- och Helgdagar:

Till Mariedal kl. 9 och 11 f. m., 2,30 och 8 e. m.
» Kummelnäs kl. 11 f. m., 2,30 och 8 e. m.
Från Kummelnäs kl. 12,15 6,30 och 9,30 e. m.
» Mariedal kl. 9,45 f. m., 12,30, 6,45 och 9,45 e. m.

36. Räntmästaretr.—Mariedal—Dufnäsviken.

Ångbåten **SVAN** afgår från Räntmästaretrappan.

Sön- och Helgdagar:

till Mariedal och Dufnäsviken kl. 9,30 f. m., 12 midd., 3 och 10 e. m.
från Dufnäsviken kl. 8 och 10,45 f. m., 1,15 och 8,30 e. m.
» Mariedal kl. 8,15, 11 f. m., 1,30 och 8,45 e. m.

Söknedagar:

till Mariedal kl. 8 och 10 f. m., 3,15, 6,15 och 9 e. m.
till Dufnäsviken kl. 10 f. m. 3,15, 6,15 och 9 e. m.
från Mariedal kl. 7, 9 och 11,45 f. m., 5 och 7,45 e. m.
» Dufnäsviken kl. 6,45 och 11,30 f. m., 4,45 och 7,30 e. m.

39, 40. STOCKHOLM—VAXHOLM.

Från och med Lördagen den 6 Juni 1896 och tills vidare afgår ett af ångfartygen **VAXHOLM, VICTORIA, W:M LINDBERG** eller **TENÖ.**

Från Stockholm:

Sön- och helgdagar kl. 9 [från Logårdstrappan], 9***) [från Södra Blasieholmshamnen direkt till Ekudden och Vaxholm], 10**) f. m., 1, 2,30, 4,15, 7,15*) och 9,30 e. m.

Söknedagar kl. 10 f. m., 12***) midd., 2,30, 3,15**), 4,15, 5,15***), 6,30, 8,15***) och 9,30 e. m.

Från Vaxholm:

Sön- och helgdagar kl. 8 och 11,15*) f. m., 12,30, 2,30, 6, 8 och 9 e. m.

Söknedagar kl. 7,30, 7,45***) [Ekudden] och 8,30**) f. m., 12,30, 2***), 4,30, 6,45***) och 8 e. m.

OBS. 12-turen***) söknedagar från Stockholm utsträckes till Rindöbrunn; återvänder kl. 1,45 e. m.

*) Direkt. **) Angöres endast Tenö brygga. ***) Från och till Södra Blasieholmshamnen.

Stockholm—Oskar Fredriksborg genom *Ramsösund:*

Från *Stockholm* Sön- och helgdagar kl. 9 och 10 f. m., 1 och 2,30 e. m.
» » Söknedagar kl. 3,15, 6,30 och 8,15***) e. m.
Från *Oskar Fredriksborg* Sön- och helgdagar kl. 11,45 f. m. och 7,15 e. m.
» » Söknedagar kl. 7,5***) och 8 f. m. samt 7,15 e. m.
***) Från och till Södra Blasieholmshamnen.

Stockholm—Vaxholm—Djurö—Saltarö—Sollenkroka.

Ångf. **TENÖ** afgår fran Logårdstrappan genom **Rindö-** och **Lindalssunden** sålunda:

till Djurö Söknedagar kl. 4,15 e. m.
från » Månd. kl. 6 f. m., Tisd., Torsd. och Lörd. kl. 6,15 f. m., Onsd. och Fred. kl. 5,40 f. m.

OBS. Onsdagar angöres Sollenkroka.
Fredagar angöres Saltarö.

41. Stockholm—Vaxholm—Ljusterö—Husarö—Möja.

Ångf. **LJUSTERÖ** afgår från Karl XII:s torg genom Steg- och Lindalssunden sålunda:

till Husarö Månd., Tisd., Onsd. kl. 3,15 e. m.
från Husarö Tisd. och Onsd. kl. 4,45 f. m.
till Möja Onsd., Torsd. och Fred. kl. 3,15 e. m.
från Möja Torsd., Fred. och Lörd. kl. 4,15 f. m.
till Brottö Lördagar kl. 3,15 e. m.
från Brottö Måndagar kl. 4,45 f. m.

Sön- och Helgdagar: från Stockholm till Ljusterö kl. 8,30 f. m. genom Rindö- och Lindalssunden.

44. Stockholm—Brottby.

Ångf. **ÅKERS KANAL** afgår tills vidare Söcknedagar från Norra Blasieholmshamnen kl. 3,45 e. m., från Brottby kl. 4,45 f. m.

Sön- och Helgdagar:

Till Tuna kl. 8,45 f. m., från Tuna kl. 6,45 e. m. och från Vaxholm (Ekudden) kl. 8 e. m.

45. Stockholm (Karl XII:s torg)—Vaxholm—Östanå—Spillersboda,

anlöpande mellanliggande stationer å fastalandet,

afgår ångf. **ÖSTANÅ I** från Stockholm Söknedagar kl. 3 e. m., återvänder kl. 4,15 f. m.

46. Stockholm (Karl XII:s torg)—Vaxholm—Östanå—Bergshamra,

anlöpande stationer å **Ljusterön**, afgår ångf. **ÖSTANÅ II**: från Stockholm Söknedager kl. 3.30 e. m.; återvänder kl. 5 f. m.

49—51. Stockholm—Vermdö (Velamsund).

Vermdö ångfartygs-aktiebolags 4 ångare, **VERMDÖ I, VERMDÖ II, THORSBYFJÄRD** och **VELAMSUND** afgå under tiden till den 1 September till följande stationer, anlöpande mellanliggande bryggor:

Ångf. **WERMDÖ I** (Carl XII:s torg):

Helgdagar:

Från Stockholm till Långsunda kl. 10 f. m. och 10,15 e. m.
» » » Lagnö kl. 2 e. m.
Till Stockholm från Långsunda kl. 12 midd. och 8 e. m.

Hvardagar:

Från Stockholm till Stadsvall kl. 12 midd.
» » » Lagnö och Långsunda kl. 6 e. m.
Till » från Långsunda kl. 7 f. m.
» » » Stadsvall kl. 2,40 e. m.

Ångf. **VERMDÖ II** (Carl XII:s torg):

Helgdagar:

Från Stockholm till Mörtnäs kl. 9,15 f. m. och 10 e. m.
Till » från » » 6 » » 7 »

Hvardagar:

Från Stockholm till Kolvik kl. 3,30 e. m.
» » » Mörtnäs kl. 8,15 e. m.
Till » från » » 6 f. m.
» » » Norrnäs, Stadsvall och Kolvik o. s. v. kl. 5,15 e. m.

Ångf. **THORSBYFJÄRD** eller **VELAMSUND** (Skeppsbron, Bomslupstrappan):

Helgdagar:

Från Stockholm till Betsede kl. 11 f. m. och 10,30 e. m.
Till » från Långsunda kl. 7,30 f. m.
» » » Betsede kl. 7,40 e. m.

Hvardagar:

Från Stockholm till Velamsund kl. 2,35 e. m.
» » » Haghulta, Mörtnäs och Betsede kl. 4 e. m.
» » » Långsunda kl. 10 e. m.
Till » från Betsede kl. 6,20 f. m.
» » » Lagnö kl. 7,50 f. m.
» » » Långsunda kl. 8 e. m.

Dessutom afgår ångf. **THORSBYFJÄRD**: Från Stockholm till Lagnö:

Tisdagar, Torsdagar och Lördagar kl. 10 f. m. samt återvänder derifrån samma dagar kl. 12 midd.

Från Stockholm till Aspvik: Onsdagar kl. 6 e. m. och Månd

Jernvägskarta öfver Sverige.

Ombesörjer allt som rör Språkkunskap, Resor & Utlandet.
Lektioner och öfversättningar i 20 språk.
Res alltid till Utlandet genom **Främlingsbyrån,** så gör Ni stora besparingar.
Fråga alla Resenärer om Främlingsbyrån!

Svenska Främlingsbyrån,
Stockholm, Drottninggatan 34, Rikstel. 32 00.

Jämtlandsbesökande turister!
Obs.! Privathotellet Blå Bandet
2 min. fr. Centralstationen, Östersund.

Speditioner
utföras
skyndsammast och billigast
af
Jürgens & Ohlsson, Lybeck.

Agent för **"NoMos"** patentfärg för jernfartygs bottnar. **"Farola"** snabbtorkande färg för jern. **Tarr & Wonsons** kopparfärg och **Wecks** skorstensfärg.

J. L. Hultman,
Stockholm, 18 Skepparegatan. Rikstel. 3173.

Förlag: Red af Sv. Kommunikationer Stockholm 1895

Central-Tryckeriet Stockholm

W:6 Hôtel Continental W:6 midt emot Centralstationen. *TELEFON* i hvarje våning. Mörkrum för fotografamatörer. STOCKHOLM.

Om Tur- och returbiljetter, Familjebiljetter samt direkta biljetter till utlandet se sid. 10. — Förteckning å Jernvägslinierna se sid. 10.

Ur Trafikverket museers samlingar - Sveriges Järnvägsmuseum - Trafikverket